БҮГҮ ЧУРТТАРНЫҢ ПРОЛЕТАРИЙЛЕРИ, КАТТЫЖЫҢАР!

1925 чылда үндезилеттинген

# ШЫН

СЭКП Тыва обкомунуң, Тыва АССР-ниң Дээди Совединиң болгаш Министрлер Чөвүлелиниң органы

1972 ЧЫЛ. МАРТ 1 СРЕДА

№ 51 (8819). Өртээ 2 коп.

* * *

«Найырал» совхозтуң хойжузу Х. Сүктер эрткен чылын төрүүр чүс хойга онааштыр 110 хураганны меиди доруктурбушаан, хой бүрүзүнден-не 3500 грамм дүктү кыргып алган. Тоску беш чылдың ййнги чылында ооң-даа бедик көргүзүглүг болурунга ол бүзүреллиг ажылдап турар. Ооң кодан хою меиди, хүр кыштаглап турар.

ЧУРУКТА: Улуг-Хем районда «Найырал» совхозтуң мурнакчы хойжуларының бирээзи Ховалыг СҮКТЕР.

А. МЕЛЬНИКОВТУҢ фотозу.

* * *

# КИЧЭЭНГЕЙНИ МАЛЧЫННАРЖЕ!

**Амгы үеде республиканың мал ажылында кыштаглаашкын бодунуң шинтпирлиг үе-чадазынче шилчип турар. Чамдык черлерде хадын хөрүктээн, кышкы сооктуң уламыдан мал арыпкан, дыка хой ажыл-агыйларда мал чеминиң курлавыры эвээжээн, ооң-биле чергелештир шээр маадың массалыг оолдаашкыны эгелээн. Ынчангаш бо хүнперде бүгү-ле күжениишкиниерни мал ажылынче мөөнүзээри, берге болгаш чымыштыг ажылдың кижилери — малчыннарны кичээнгей база сагыш салыышкыны-биле хүрээлеп, оларның амыдырал-чуртталгазынга, ажылдаарынга таарымчалыг байдалдарны тургузары хүнүң соцгаарлаттынмас айтырыы болу берген.**

**Тее-Хем районуң ажыл-агыйларында мал кыштаглаашкынының байдалының дугайында партия райкомунуң бирги секретары эп Артаевтиң плеткелии СЭКП Тыва обкомунуң бюрозунга дыңнаан, ол районда кыштаглаашкының байдалы кончуг четпес чорун турарын айыткан. Районуң ажыл-агыйлары мал чеминиң четчир санныг курлавырларын тургузуп албаанындан мал чеми тоңуп турар. Ындыг турбуже одарларның харын далбыйлаар ажылды багай чорудуп келген. Нинтиниң малын кыштап менди ажырарынче углаган организакчы болгаш тайылбыр-массалыг ажылдарны чогуур негелдезинге чедир тургуспаан. Малчыннарның амыдырал-чуртталгазынче кичээнгей кошкак. Илереттинген четшестерни дораан чайладып, нинтиниң малын менди чыл ажырарынче углаган бүгү-ле хемчегларын алырын обкомунуң бюрозу партияның Тее-Хем райкомунга хүлээткен.**

**Мал кыштаглаашкынында шак мындыг берге байдал түгле чаңгыс Тее-Хем районда тургутуна берген эвее-ле болгай. Ол ышкаш дүвүренчиг байдал Өвүр, Барыын-Хемчик, Бай-Тайга, Чөөн-Хемчик районнарның колхозтарында, совхозтарында база-ла тургутуунган. Ол черлерде мал чемн тоңуп, малдың даваны тастан турар.**

**Ынчангаш партия, совет, кодээ ажыл-агый органнарының, бүгү хой-нинтиниң сорулгазы чүл дээрге, мал кыштаглаашкынында тургустунуп турар бергелерни ажып эртери-биле олче бүгү күштү мобилизастан тургаш, бар мал чемни камналгалыг чарыгдаарын чедип алыры, артыкшылыг сиген, саваң бар черлерден ону бергедеп турар ажыл-агыйларже свөртүүн организастаары, одарларның харын далбыйлаан аштаар арганы ажыттаары, малчыннар ортузунга политмассалыг, организакчы ажылдарны күштелдирери, оларның амыдырал-чуртталгазынче хүн бүрү сагыш салыры болур.**

**Тоску беш чыл планының ййнги чылында республиканың малчыннарының мурнунда улуг болгаш харыысалгалыг сорулгалар салдынган. БО ЧЫЛЫН МЫНЫСТЫГ БОДА МАЛДЫ 6 ХУУ, ХОЙ, ӨШКҮНҮ 11,4 ХУУ, ХАВАННЫ— 8 ХУУ ӨСТҮРЕРИН, РЕСПУБЛИКАГА ОРТУМАА-БИЛЕ ИННЕ БҮРҮЗҮНДЕН 1700 КГ СҮТТҮ СААРЫН, ХОЙ БҮРҮЗҮНДЕН 2,4 КГ ДУКТУ КЫРГЫП АЛЫРЫН, ТӨРҮҮР 100 МАЛГА ОНААШТЫР 85 БЫЗААНЫ, 90 АНАЙ, ХУРАГАННЫ ДОРУКТУРАРЫН . РЕСПУБЛИКАНЫҢ АЖЫЛ-ИШЧИЛЕРИНИҢ СОЦИАЛИСТИГ ХҮЛЭЭЛГЕЗИНДЕ АЙЫТКАН. ООН АҢГЫДА 40 МҮҢ ТОННА ЭЪТТИ, ФИЗИКТИГ ДЕҢЗИ-БИЛЕ 2510 ТОННА ДУКТУ, 60 МҮҢ ТОННА СҮТТҮ БҮДҮРЕР УЖУРЛУГ.**

**Бо сорулгаларны чедиишкиниг күүседири кыштаглаашкынны канчаар эрттиреринден улуу-биле хамаарыжыр. Чогум-на ынчангаш бо хүнперде шинтпирлиг хемчегларни алыр херек. Ам бистиң сорулгаларывыс — улуг-даа, чэш-даа малдан чаңгыс-даа башты хорагчага таварыштырбазы. Түгле ону чедип алыр болзувусса, алган социалистиг хүлээлгевисти чедиишкиниг күүседин шыдаар бис дээрзин малчын бүрүзү медерел билир ужурлуг.**

**Таңды районуң ажыл-агыйларының дуржулгазын өске черлер ажыглаар ужурлуг. Чижээ, «Революцияның чалбыкы» колхозта, «Межегей», «Тиилелге» совхозтарда мал чеми четчири-биле бар. Олар артыкшылыг саваңын өске районнарның ажыл-агыйларынга берип-даа тураргар. А ол хиреде-ле бо ажыл-агыйлар одарларның харын шагда-ла далбыйлап, аштап эгелээн. Ол черле чөптүг херек. Түгле белеп чемге ынанып олурбайн, бүгү-ле болдунар аргаларны ажыглаар. Мал чемни четчири-биле белеткен шыдаваан ажыл-агыйлар харны далбыйлаарын бирги ээлчеге бөстандырар ужурлуг.**

**Амгы үеде малдың массалыг оолдаашкынны эгелээн. Февраль 21-деги медээ-биле алырга, республикада 153,3 мүң хой, өшкү төрээн, олардан 163,5 мүң анай, хураганны менди алганы ооруичүт. Бо хүнперде республиканың колхоз, совхозтарында мал ажылында 9250 хире кижи ажылдап турар.**

**Нинтиниң мал ажылында ажылдап турар кижилерге күшажылдың болгаш амыдырал-чуртталганың таарымчалыг байдалдарын тургузары—колхозтарның болгаш совхозтарның удуртукчуларының, түскай эртемнигларының, шида партия организацияларының эң чугула хүлээлгези.**

**Бо талазы-биле «УТКА 25 чылы» совхозта парткомуун үлегерлиг ажылын айтып болур. Совхозтуң парткому коммунистерниң күжүн мал ажылының харыысалгалыг участоктарынга таарыштыр хуваап, малчыннар ортуузунга политмассалыг ажылды доктаамал чорударын чедип алган. Ол ажыл-агый мал продукциязын бүдүрериниң опаалгаларын чедиишкиниг күүседин эгелээн. Партком кежигүшнери фермаларга, хойжу бригадаларда партболүктерге барып, оларның мурнунда салдынган сорулгаларны тайылбырлап берип турар. Шида кол-ла чүве—кышкы үеде мал ажылында кижилерже улуг кичээнгейни салганы, совхоз малчыннарының амыдырал-чуртталгазынга таарымчалыг байдалды тургусканы.**

**Мал ажылында ажылдап турар кижилериң дугайында сагыш салыр, оларның ортузунга политмассалыг болгаш культура ажылын калбартыры Өвүр районуң «Торгалыг» совхозта болгаш ол-ла районуң «Коммунизмче орук» колхозта кончуг четшее. Ол ышкаш малчыннарның ажылынга, амыдырал-чуртталгазынга сагыш салбас чоруктар-биле эштежин черле болбас бис.**

**Малдың массалыг оолдаашкынының үезинде малчын кижиниң амыдыралын бүгү талазы-биле хүн бүрү хайгаараи көрүп, олче кичээнгейни углардырыы, садыг, медицина болгаш культура хандырылгазын экижидери — партия, совет болгаш кодээ ажыл-агый органнарының дөрт хүлээлгези.**

**Хой оолдаашкынының үезинде чаш хураганнарны азырай доруктурарынга сакманциктер улуг дуланы чедирип турарын демдеглээр херек. Бо чугула херекке комсомолчулар болгаш аныяктар улуг дуланы чедирип турар. Мал ажылында киржип турар аныяктарга созуунларны, журналдарны чедирип, лекция, бесседаларны болгаш кино, концерттерни түе-түе бригадалар аайы-биле ой-тааида чорудары комсомолдуң база-ла чугула херээ.**

**Амгы үеде республиканың ажыл-агыйларының малчыннарын мал чеми, одаар түүл болгаш суг соорту транспортбиле хандырары эргежок чугула. Ол ышкаш автолавкаларны үзүктел чок чорудуп турарын партия, совет органнар хайгаараар ужурлуг.**

«Совет Социалистиг Республикаларның Эвилелиниң 50 чылынга белеткеп дугайында» СЭКП Төп Комитединиң доклады Кызылдың алты заводунуң ажыл-ишчилериэ үлам күженишкиниң, деддески ажылдаарынче сорук кииргелиң бир дугааргы бо чагаамга демдеглекседим. Бистиң хоочун заводувыста хой национадлыг ишчилеривистиң социалистиг чарыкшылың ут-шин чыл планын кыска хуусаада күүседирип чедип ап, Совет күрүнениң тургустунган төөгүлүг хүнүне чедиишкиниг ужуражырынче угланган.

Күш-ажылчы сорук кырышкининиң чамдык эки чижектерин көргүзүп көрейн. Бо чылдың январьда үргүлчүлээн социалистиг чарыштың түнелинде завод продукция бүдүрүн үндүрериниң планын 105,7 хуу, сайгарылганының 103 хуу күүсеткен. Ол айда 73 мүң рубльдиң бараанын сайгарар тургаш, ону 75 мүң рубль чедирген бис. Беш мүң ажыг эжеш кидис, 4,300 эжеш хом пдиктер эки шынарлыг кылдынган. Күш-ажылдың бүдүрүкчүлүг болуру чүс хуудан ашкан. Кидис пдиктерни кылып үндүрериниң шынарын экижидери 4,8 хуу оскен.

СЭКП Төп Комитединиң докладаалын танышып көрүп, ону ээви-биле чүүлдүүнүп, деткип, ында ажыл-ишчи харылыны бодарыпге завод коллективи белеткеп ядередип турар, бүдүрүлгеде чедир кылдынмаан, копкак сагыш салдынын турар чүүлдерже кичээнгейни углаары чугула деп көргеп бис.

Бистиң үндүрүп турар продукциязывыстың бот-үнези улуг болганындан орулга алдынмайн келген. Ооң чылдагааны болза, материалдарны камнап алырын сагывайн келгенивисте. Цехтерде хол-биле кылыр хой ажылдарны ам-даа механизастаарын чедип албаандыр бис. Долу механизацияның чок ужурунда кыска үе ияптинде хой продукциязын белеткээри хожудап турар.

Бо сорулгаларны боттандырары коллективтиң бүгү кижилериниң чогладыкчы ажылхерээдэн кол хамаарыжыр.

Тыва республиканың ажылчын ангызын толээлеп, чедиишкинии-биле ажылдаарын бадыткаан шалынчылар бистеэ хой. Оларның аразында дээштит чарыштың ачызында февраль айның даалгаларын база ажыр күүсеттинер.

Төп Комитеттиң чаа докладаалынга төлептиг харыы кылдыр бүзүреллиг ажылдаарынче киришкен Иван Коцоневтиң, Полина Казанцеваның, Галина Бендерлыхтың бригадалары мурнуку одуругда.

М. ДАНЬШИНА,
заводта улуг экономист.

## Бистиң республикавыста

# СОРУК КИРИИШКИН-БИЛЕ

# Төлептиг ужуражыр

Совет Эвилелиниң бежен чылынга холбаштыр үндүрген СЭКП Төп Комитединиң докладын бүгү улус улуг сонуургал-биле таныжып турар. Хой национадлыг социалистиг күрүнеэн тургусканы — бүгү совет кижилериниң революстуг чогладыкчы чоруунуң кайгамчыктыг түнелии болур дээрзин шида тодаргай айтып, бо үениң иштинде бистиң Төрээн чуртувустуң маадырлыг тиклелгелериниң болгаш үүлехерээнин арткан оруунче чоргаарал-биле коруп турар дээрзин шида демдеглээн. Бо бүгүнү бистер боттарывыстан-на көрүп турар бис.

Совхозтуң парткому ол докладалды бүгү ажылчын, албан-хаакчыларга таныштырар соругла-биле бирги ээлчеге агитаторлар болгаш политинформаторларны олче хаара тудар, политмассалыг ажылды улам күштелдирер бис. Төп Комитеттиң докладаалын амыдыралга боттандырар талазы-биле түскай хемчегларни чогаадып, ону организастыг болгаш политиктиг ажылывыстың үнелиниң болдурар бис.

ССРЭ-ниң юбилейинге төлептиг ужуражыр дээш, социалистиг чарышты улам калбартырын докладаал биске дагзып турар.

Амгы үеде совхозтуң ажылчылери беш чылдың ээлчеглиг чылында шалынчы балыкчы ужурунда кыска үе ияптинде хой продукциязын белеткээри хожудап турар.

Бо сорулгаларны боттандырары коллективтиң бүгү кижилериниң чогладыкчы ажылхерээдэн кол хамаарыжыр.

Тыва республиканың ажылчын ангызын толээлеп, чедиишкинии-биле ажылдаарын бадыткаан шалынчылар бистеэ хой. Оларның аразында дээштит чарыштың ачызында февраль айның даалгаларын база ажыр күүсеттинер.

Төп Комитеттиң чаа докладаалынга төлептиг харыы кылдыр бүзүреллиг ажылдаарынче киришкен Иван Коцоневтиң, Полина Казанцеваның, Галина Бендерлыхтың бригадалары мурнуку одуругда.

М. ДАНЬШИНА,
заводта улуг экономист.

# ЧОНГА ТАНЫШТЫРГАН

«Совет Социалистиг Республикалар Эвилелиниң тургустунганывыңның 50 чылынга белеткеп дугайында» СЭКП Төп Комитединиң докладалыбиле Улуг-Хем районуң ажыл-ишчилери таныжып эгелээн. Районуң лекторлары бо хүнге чедир 23 черге партиянын чугула документизин чонга таныштырган. Адаа ниитизи-биле 46 кижи сайгал берген.

«УТКА 25 чылы» совхозтуң мурнакчы хойжузу Тюлюш Дадар-оол шидыг хураага сонал берген, мурнунда социалистиг хүлээлгезин эде корун, чаа бедиткен хүлээлгезин алган. «Улуг-Хем» совхозтуң хойжузу Тюлюш Сүүтүмаа бо чылын төрүүр 100 хойдан 102 хураганы, бир хойдан-на 2 кг 500 грамм дүктү кыргып ап, 10 тонна сигенин, бир тонна будуу-бүрүүлү бодунуң күжү-биле белеткен алырын чугаалаан.

Районуң политинформаторлары, агитаторлары 87 малчынның коданнарын кезип, таныштырылга кылган.

Районуң ажыл-ишчилери бүгү совет улус-биле бир демей ол улуг байырлалга төлептиг ужуражыр дээш белеткен хүлээлгелерни алгаш, оларны амыдыралга боттандырып киришкеннер.

Д. АРАКЧАА.

# БАЙ-ТАЙГАДАН

Районуң «Тээли» совхозу бо чылын ниитизи-биле 6197 га тарыжа иөлүүге ямзы-бүру культураларны тарыыр планныг.

Бо хүнперде 728 тонна тараа, 296 тонна чаңгыс чылдыг сиген, 42 тонна кукуруза үреэнинин арыглап дооскан.

Үрезин арыглаашкынынга Куулар Максимге удурткан комсомолчу бригада эки ажылдаан.

Ол ышкаш совхозтуң септезе чогуур 38 трактораларындан 32 тракторну септээн. 19 сеялканы, 29 андазынны, 125 илиирин бүрүн септеп дооскан.

Маңаа токарлар Жаар Виктор, Серен Шимит, механизатор Байыр-оол Сарыг-оол олар мурнакчылар болуп, хүн нормазын ажыр күүседип турар.

* * *

Районда мал оолдаашкыны үргүлчүлеп турар. «Мурнакчы» колхозтуң малчыны Сержи Салчак төрүүр 100 хойга одааштыр 113 хураганны ам бөзин менди алган.

* * *

Районуң культура ажылдакчылары айның сөөлгү чедворт санында малчыннарже зөлчеглиг үүгүшкүнерни доктаамал чорудуп кеиген.

Бо удаада Тээли совхозтуң Бай-Тал, Кызыл-Даг салбырларына болгаш «Мурнакчы» колхозка чораннар. Бригадага районнуң бот-тывыгыр ураа чүүлүнүң киржикчилери, эмчилер, автолавка садыгжылары болгаш лекторлар киришкен.

«Совет Социалистиг Республикалар Эвилелиниң тургустунганывың 50 чылынга белеткеп дугайында» СЭКП ТК-ның доктаалын малчыннарга база таныштырган.

* * *

СЭКП Бай-Тайга райкомунуң пропаганда болгаш агитация кылдынының планын ёзулаар Тээли совхозтуң төвүнге, Бай-Тал, Кызыл-Даг салбырларга агитаторларның, политинформаторларның болгаш лекторларның семинары болуп эрткен.

Анаа «Районуң 1971 чылда ажыл-агыйлының түүлеларининиң болгаш 1972 чылда сорулгалар дугайында», «XXIV съездиниң материалдарынга дүүштүр чон ортузунга политмассалыг ажылдарны канчаар чорудары» база «Кижи болгаш хөөйлу» деп темаларга лекцияларны районуң харыысалгалыг ажылдакчылары номчаннар.

К. БИЖЕК.

## ЛИВИЯ ЧАЗАК ТӨЛЭЭЛЕРИНИҢ БАШТЫҢЫН Н. В. ПОДГОРНЫЙ ХҮЛЭЭП АЛГАН

**Февраль 28-те ССРЭ-ниң Дээди Совединиң Президиумунуң Даргазы Н. В. Подгорный Ливия Араб Республиканың Москвада чорун турар чазак төлээлериниң баштыны, Ливия Араб Республиканың Революстуг командылалының кежигүшү Абдель Салам Джелалудту Кремльге хүлээп алган.**

**Эң-пайыралчы беседа үезинде совет-ливия харылааларыны хөгжүдериниң айтырыгларын, а ол ышкаш Чоокку Чөөн чүкте байдалды, делегейниң оске-даа чугула айтырыгларын чугаалажып көрген.**

(СЭТА).

# Айның кургаг черинин довураа

*ССРЭ-НИҢ ЭРТЕМНЕР АКАДЕМИЯЗЫНЫҢ ТУСКАЙ ЛАБОРАТОРИЯЗЫНДАН РЕПОРТАЖ*

Автоматтыг «Луна-20» совет станциязының Изобилия (Байлакпыл) далайының чоогунда кургаг черден казып алган ай довураанын идегелдиг «шыгжамыры» боон чораан ашпаратты хой белеткел ажылдарын кылган соонда (ол бүгү ажылдар 14 шак үргүлчүлээн!), февраль 27-нин эртенинде ажыктаан. Лаборант ооң иштинге чораан чүүлдү кандан кылган кылын аптараның иштиндө оске бүгү херексөлдер-биле кады суп каан, кац демирден кылган узун десниже кончуг аяар урушкаш, ооң мурнунда хүн «Луна-20»-ниң дедир ээн көөр апарадының айдан Чергe экелген элдепейлиг материалын бакылап көөрүнче журналистерни чалай-дыр.

Айның даг-даштыг черивден келген, эртемденнерге безин билдинмес довурак бо-ла болгай: хүл ышкаш хевиралг, куузумаар ак оңгуг, довурак ышкаш болду. Оларның аразында элээн улуг болгаш база-ла куузумаар «дашчыгаштар»-дээ бар. Көрүп тураргa, арга-арыг иштинге чаа-чаа-ла оңгуг, хөмүрерген одагның хүлү-даа ышкаш сагындырар болду — кыдыгларында сантиметрлер-биле хемчээн каан демги десниниң иштинде төп каан материалдың баштай көөргe ындыг.

«29» деп демдеглеп каан черинин мурнунда — алдыгы сантиметрнин дужунда — улуг эвес, борбак-борбак довуактар-даа чыдар. Ооң оңгуп болгаш оске-даа демдектерин ап көөргe, ол — амдыызында эртемденнерниң эң эрте-бурунгу кристаллдыг материал деп санап турары анортозит дээр минералга демейлежир. Ынчаарга ооң мурнунда ай кырындан экелгеи кадыг довуактарның хевирин шинчилеп көргениниң түүлелиивде анортозиттиң назызы — үш миллиард ажыг чыл деп тодаргай. Ынчалза-да эртемденнериниң бо мырыдай чаа алган материалында чогум-на ындыг минерал бар деп бадыткаары амдыызында эрте болуру чугаа чок.

Айның кургаг черивден экелген ол бүдүмелдиң даштыкы хевирин көөргe, айның далайларында чаптылган материалдан дыка оңгур болгаш ылгалдыг деп чүве тодаргай. «Луна-16» деп автоматтыг станциязының экелгени довураан көөрүвүскe, ооң оңгуг куузумаар, барык кара болгаш демир ышкаш кылаңзымаар болганын ам-даа утпаавмен.

Ай материалын совет эртемденнериниң эң-не баштай Чергe экиен ап ыыжыпкан үезинден бээр ам бүдүн-чартын чыл эрткен. Ынчангаш айның Изобилия далайының девискээриниэн алган «далай элезинин» Совет Эвилелиниэ бүгү талазы-биле мяк шинчилеттинген. Ол довуактың хевирлерин совет эртемденнер Чехословакияның, Венгрияның, ГДР-ниң, АКШ-тың эртемденнериниэ база дамчыдып берген... Оларның кады кылган шинчилеелериниэн айның бойдузун биляп алырының талазы-биле дыка хөй чугула чүүлдер илереттингеи. Ай далайларының довураан шинчилеп турганының үезинде

**Бистиң республикавыстың кодээ тудугларында**

# ХҮН БҮРҮНҮҢ КИЧЭЭНГЕЙИНГЕ АЛЫР

Партияның XXIV съездизиниң тоогулуг шиитпирлерин амыдыралга чедиишкиниг боттандырары-биле тоску беш чылдың ийиги чылында бердинген капитал салыышкынны долузу-биле ажыглап шиитээдип алган турарын база Совет Эвилелиинин тургустунган хүнүнге күш-ажылчы белектиг ужуражыр дээш, бистиң чуртта калбарган социалистиг чарышка киржип, № 463 КМК тудуг колонпазының ажыл-ишчилери боттарының арга-пурлавырын сапаи коргеш, бедиткеи социалистиг хүлээлгени алгынар.

Күрүне планын декабрь 27-де күүсеткеи турарын, плавдан ажыр 30 муң рубльдин тудуг-монтаж ажылдарын кылырын, 6852 дөрбелчин метр чуртталга шолун ажыглалга киирерин, Чадаана хоорайда Советтер бажының «Тудугжу хүнүң» таварыштыр дужаарын, вода, шээр малдарның кажааларын Октябрьның 55 чыл ююига уткуштур киирерин, тудуг материалдарының камналгазын күштелдирип база чогаадыкчы саналдарын ажыглавышаан, 10,5 муң рубльдин кажнарын социалистиг хүлээлгеде коргеи.

Коллективтиң ажыл-ишчилериниң мурнунда салдынган соруглазы харысалгалыг. Ону чедиишкиниг боттандырарда КМК-ның партия, профзвилел база комсомол организациялары боттуг организакчы ажылдарны чорудар, тудугжу бүрүзүнүң күш-ажылды коммунистиг өзу-биле коорүп чедип алырынга чугула рольдуг болур ужурлуг. Ылаңгыя партия организациязы социалистиг чарышты бедик деңнелге организастаарының айтырыгларын хүн бүрүнүң кичээнгейинге алган. Социалистиг чарышты бригадалар аразында организастаан. Тудугжулар ортузунга партияның доктаал, шиитпирлериниң талазы-биле таныдылга ажылдарын ылабышаан, эрткен үениң күш-ажылчы базымнарын анализтеп, четпестеривистиң чылдагааннарын тодарадып турар. Тудугжу бүгү чүүдү хандыр медерел билген турда, ажыл бүдүрүмчелиг болур. Тоску беш чылдың бирги чылында организастаан чоруткаиывыс түңнелинде күрүне планын, алганывыс даалгаларны күүседип, күш-ажылчы элээн чедиишкиниг болган бис.

Бригадалар ортузунга калбарган социалистиг чарышка Ленин орденинин эдилекчизи коммунист Чимит-Доржу Хомушкунуң удуртуп турары 19 яшкы составтыг бызаңчылардың коммунистиг күш-ажыл бригадазы тергиндээп. Ол коллективте күш-ажылдың бүдүрүкчүлүү эң-не бедик болуп, ийи-ийи квартиралыг 14 чуртталга бажыңнарын ажыглалга киирер хүлээлгезин ажыр күүседип, ийи квартиралыг 1 бажыңны хуусаа бетинде тудуп, ажыглалга киирген.

Ол ышкаш хоочун тудугжу Саая Достакка удурткан бригада социалистиг чарышка идепкейлиг киришкеп болгаш коммунистиг күш-ажылдың бригадазы деп бедик атты чаалап алыр дээш кызымак, шудургу ажылдап, квартал санында күш-ажылга бедик коргүзүглерин чедип ап келген. Оон түңнелинде ук бригада бедик атты толептин-биле чаалап алган.

Бригадир Д. Саая бригаданы биллдилин-биле удуртуп, күш-ажылды организастаарын бедик деңнелге тургускан. Бүдүрүлгениң планның даалгаларын чедиишкиниг күүседип, 44 ийи квартиралыг бажыңнарны база 300 шээр малга бир кажаапы эки шыпарлыг туткап, чогуур хуусаазында ажыглаалга киирген. Ам ол бригада коллективте мурнакчы бригадаларның одуруунда киргеи.

«Социалистиг чарышты организастаарын улам экижидер дугайында» СЭКП ТК-ның доктаалын удуртулга болдурган база ону амыдыралга боттандырар соруга-биле партия организациязы тоску беш чылдың ийиги чылында коллективтиң мурнунда салдынган бүдүрүлге планнарын чедиишкиниг боттандырар дээш, бригадалар ортузунга социалистиг чарышты бедик деңнелге организастаарын оралдажып турар. Бригадалар бедиткеи хүлээлгелерин ап, бот-боттарын чарышка кыйгырышкан, соруктуг ажылдап турар. Социалистиг чарыштың түңнелин ай саныида үндүрүп, хүлээлгезин эң эки күүсеткеи бригаданың ат-алдары дээш «Күш-ажылдың алдары» кызыл тукчугаштыг көдүрүп турарын шиитпирлээп бис. Чарыштың тиилекчилери болгулаан бригадаларга акша шаңналын тыпсырындан ангыда халас кчдо, концерт коргүзерин организастап турар. Январьда Д. Сааның бригадазы тиилекчи болган.

Социалистиг чарышта бызаңчыларның, дашчыларның болгаш шеверлекчилерниң 17 бригадалары хаара туттунган. Ол дээрге бүгү ажылчыинарның 75 хуузу чарышта киржип турары-дыр.

Бистиң № 463 КМК-да ам коммунистиг күш-ажылдың 3 бригадазы бар, мындыг бедик атты чаалап алыр дээш ам 5 бригада демиселгин турар.

Бригадаларның, мастер участоктарының күш-ажылчы коргүзүглерин ай саныида коргүзүг самбыраларыига доктаамал биижип турар. Социалистиг чарышта идепкейлиг киришкеп, даалгаларны күүседирииго бедик күш-ажылчы чедиишкиниерииг болган ажылчыиларны экскурсияладырын ленинчи черлерге организастап чорударын шиитпирлээп.

Январь айның планның опвалгазын коллективтиң ажыл-ишчилери чедиишкиниг күүсеткеп. Тудуг-монтаж ажылдарының ниити планын КМК 108 хуу, боттарывыстың күжүүс-биле кылыр ажылды 105 хуу күүсеттивис. Февральда темп кошкавааи.

Партия организациязы чедип алдынган күш-ажылчы чедиишкиниерии улам быжыглавышаап, тудугжу бүрүзүн күш-ажылды коммунистиг өзу-биле коорүнге чаңчыктырып, политмәсселыг, организакчы, таймылбыр ажылдарын доктаамал чорударын чугулаап турар.

Ч. СЕНДАЖЫ.
«Тыва кодээ тудуг» трестиң № 463 КМК-да парторг.

# ХОЙЖУ

«Мөген-Бүрен» колхозтуң хойжузу Иргиттиң кыштаа Бора-Сүүрде. Мугур-Шегетейде бора-бора сүүр тейлер каътташкак-каътташкак боон алгаш чапты берген, кадар оъттуг, шээр малдың чогумна ораны ол.

Барлык хеминиң бажы — Тоолайлыг хемге каш чыл иштинде сарлык кадарын, чыл-чылда-ла бедик коргүзүглериг боон келген. Чыл саныида онаштыр 90-дан орү бызаларны өстүрүп ап келген. Сарлыктарын кыргаап, колхозунга дыка хой дүктү дужаап келген.

1961 чылдың күзүнүнде кадарчыны колхоз баштаар чери кыйыртказ. Тоолайлыгдан аътты чоруткаш, Кызыл-Хая сууга хап чедип келген. Ол хүн колхоз баштаар черинии хуралы боон турган. Хуралга колдунда-ла кадарчылар келген. Баштаар черниң конторазыида чыллаан малчыиавоан Иргит малмаганиың байдалын айтырып, оларны-биле чугаалажып хоорепкеп. «Мени түге келдиртпеп чоор?» деп, ол иштинде бодап олурган.

Мурнап келген кадарчылар колхоз даргазының кабинетиче киргеп үнүп кээп турганнар. Иргиттиң ээлчээ келгеп, кире бергеп.

— Мурнунда-ла чугаалашкан болгай бис, хой ажылы арай аскап турар апарган, ажылга кызымак, дуржулгалыг кадарчыларны, силерни база хой ажылынче шилчидерии бодап турар чүве. аалынар ишти-биле сүмележип, дуржулгалыг алдынар ыйнаан але, Чамый Күчүкович—дээш, колхоз даргазы Иргитче дорт корген. Кабинетте улуг шупгузу чүүлдүзүнүген хевирлиг болган.

Кара чажындан күш-ажылга, ылаңгыя мал ажылынга дадыкпан болгаш, Иргит колхоз баштаар черииң даалгазын хүлээп алган.

Оон бээр он чыл ажа берген. Чамый Күчүкович, оон кадайы Маңзылбаа Чүлдүмовна колхозунуң хоюн кадарын, чыл-чылда-ла эки түңелдиг боон келген. Он чыл дургузунда 3500 ажыг хураганнарны колхозунга өстүрүп берген.

Моңгүн-Тайга районнуң агаар-бойдузу шириин. Чылдың кайы-даа үезинде хатшуурган болур, хар чаар, каш-каш хонуктарда мал коданга туруп бээр. Моңгүн-Тайганың малчыннары бойдустуң болуушкуннары-биле демнеежии, шиитпиниң малын өстүрүп турарлар. Чамый Күчүкович Бора-Сүүрге кажан хар чаарын, шуурган болурун эки билир. Ынчангаш кышкы одарны план ёзугаар ажыглап, кадатты таарыштыр организастап турар.

Кадарчы от-бүле тоску беш чылдың бирги чылында торүүр 100 хойга онаштыр 93 хураганны алган. Ынчангаш 1971 чылда колхозтуң дээре коргүзүглүг кадарчыларының санында киргеп. Эрткен чылын енгенни кезии алган, кажаазыны чылыглап алган кадарчының коданы хүрчаагай.

СЭКП-ниң XXIV съездизиниң тоогулуг шиитпирлерии боттандырып, ССРЭ-ниң тургустунганыидан бээр 50 чыл болур оюн күш-ажылчы белек-биле уткуп байырлаар сорулганы кадарчы от-бүле салып алган. Беш чылдың ийиги чылында торүүр 100 хойдан-па 95 хураганны алыр, 5 тонна сигенни белеткээр хүлээлгелиг. Оларның кодапында ам 273 хой оолдапкан, чаш хураганнар онча-менди доругуп турар. Он чыл мурнунда колхоз баштаар черииң берген даалгазын Чамый Күчүкович, оон кадайы Маңзылбаа Чүлдүмовна ак сеткилдиг күүседип келгеннер.

А. БЕГЗИ,
«Шыпыың» штаттан дашкаар корр.

Комсомолчу Зоя Чамзы «Ак-Эрик» колхозта Улуг-Күзег сүт-бараан фермазынга саанчылап эгелээш, улуг үр болбаанда болза, арга-мергежилин ныыманы бедидип, мурнанчыларның бирээзи апарган. Эртиен чылын аныяк саанчы түс чер уксаалыг бир инектен-не 1206 килограмм сүттү саап алган. Ол бо чылын улам-на бедик кергүзүгнү чедип алыр дээш кызыпаи амыдап турар.

ЧУРУКТА: Зоя ЧАМЗЫ.

А. ДЕМБРЕЛЬДИҢ фотозу.

Хой ажылында чугула айтырыг

# Чамдык түңнелдер, бодалдар

Районнуң одар девискээрии ажыл-агыйларга хуваай коорге оон хой кезии «Тос-Хем» совхозка хамаарыкын турар. Ол одарның шынары база эки, ылаңгыя шээр малга кончуг таарымчалыг. Маңаа бистиң совхозтуң хою чылдаи чылче улам озуп турары база чижек болур.

Тоску беш чылдың ийиги чылында шээр малдың ниити санын 33200 чедир өстүрерии, торүүр түс башка онаштыр тозаидан өрү чап малды алырын, 7630 центнер хой эъдии болгаи 606,5 центнер дүктү бүдүрерии планнаап. Бо сорулганы чедиишкиниг шиитпирлээринге хамыктың мурнунда малга быжыг чем-суурну хандырарындан, таарымчалыг кажаа-турлагны белеткээриден чугула хамаарыкыр. Ол ышкаш малдың озери, оон бедик продуктулуг болуру ээзиниң эки ажаалда, хайгаарлыидан болуруи ажылдың практиказы улам бүзүредип турар.

Бир эвес мал ажылынче доктаамал кичээнгейии угландырып турар С. Монгалбы, Х. Чооду, С. Самба ышкаи мурнакчы хойжуларның дуржулгазын, малбаткаи, үретүниелдиг болганын демдеглевишаан, ай чаа составтың кичээнгейинге турар ужурлуг организастаан болза, бистиң совхозтуң мал ажылының талазы-биле көргүзүглери амгыындан ыракта эки, четпестер-даа эвээш болур ийик.

Ветеринария эртемнериниң кандидады Илья Кызыл-оолдуң «Шын» өолунга парлаан «Дүвүренчиг байдал чүдеи болгаиыл?» деп чүүлүн база ону детиин бижээн элээн хой чүүдүрии иомчун ханыштывыс. Шак ындыг байдал бистиивде база барын өөренип кордүвүс. Хойнуң өзүлдези чогеичиг, чижээ, 1969 чылда 28.683 турганындан 1971 чылда 28.874 баш болган. Дүк бир хойга онаштыр ынчаарда 1700 грамм турганындан өзүлде болбаан. Торүүр түс хойга онаштыр 1969 чылда —85, 1970 чылда—84, а энир чылын чүгле 81 хураган алган. Күрүнеге сатхан хойнуң дириг деиинии база чоорту кудулаан. Ол ышкаш центнер дүктүн бот-үнези 1962 чылда 180 рубль турган, а ам 218 рубль апарган.

Ажыл-херек бүрүзүн киижилер, кадрлөр кылын бүдүрер бөлгай. Малчыннарны шилип деиишидер, өөредип мергежидер, бот-харысалгазын бедидер хемчеглерии коиижеп боттандырып турар. Оон улаыыдан будагдап самчыгдаар чоруктар харын чыл бүрү ковүдеп турар. Чижээ, 1969 чылда—3656, 1970 чылда—4151, а эрткен чылын — 4352 баш малдан совхоз каражадаан.

Чайын куруктур семирткеи, кыжын хүр чыл ашкан малдың продуктулуу-даа бедии, оон чаш толу-даа боткур, дүргеи мандычал болур. Совхоз мал чемергелгезиниң чеден ажыг хуузун одардан, а үжеи хире хуузун белеткээи чемдеи хандырылын турар. Мындыг турбуже, одарны чөп ажыглаарынче кичээнгей амдыгаа чедир кошкак болуп артпышаан. Чижээ, совхозтуң Оруку-Шыпаа салбырының делгем одарлары (ноябрьдан апрельге чедир) суттат чогундан четче ажыглаттынмайн турар. Ол девискээрге суттат айтырыы түгле кыжын эвес, чазын болгаи күзүн база берге. Сарыг-Бел, Шеиен-Харагаи ышкаи чөрлерге кудук белеткээри. сут соортур автомашиналарны ковүдедирии оиза иегеттинип турар.

Малдың уксаазын экижидер, ылаңгыя тарын боозадылгаже кичээнгей салыры чугула. Совхозтуң зооветеринадан 1970 чылда тараап үжеи беш коданның 3380 ажыг хоюнуң түгле 35 хуузу чогуур ойүнде оолдаан.

Бот-орулга-чарылга дээрге социалистиг ажыл-агыйны организастаарының, социалистиг өнчүүү быжыглаарының чугула арталарының бирээзи. Ол болза совет ниитилелдиң хозяйдезиниң амгы үе-чадазында, коммунизмниң материал-техниктиг базазазын тургузуп турар үеде онза ужур-дузалыг болур. Бистиң совхоз хойжу бригадаларны бот-орулга-чарылгалыг болдурарынга баштайгы үеде чамдык хемчеглерии алза-даа, соолгу үеде ол айтырыг барык уттундурган.

Үстүү-Шыпаа, Оруку-Шыпаа салбырларында тус чернии хою, а Берт-Даг салбырда экижиткеи уксаалың хою бар. Берт-Дагда ышкаи кажаа-турлагны таарымчалыг хандырар болза, совхозтуң оске-даа салбырларынга нарын дүктүг уксаалың хоюн база остүрүп болур, одар эки, мал чемнери белеткеи алырынга ылгал чок. Бир кол иегелде тарын боозадыр пунктуларны салбыр бүрүзүнге белеткээри болур.

Б. ДОЮНДУП,
М. СУНДУВЕЙ.

# МАЛЧЫННЫҢ САНАЛЫ

Ооржак Чирик—Саглының үндезин чурттакчызы, аныядан бээр мал ажылынга оскеп кижи. Өвүрүнүң «Кызыл тук» колхозу тургустунган 1952 чылдан бээр малчыннаан. Хой, тебе, чылгы, янек дээш, оон кадарбаан малдаа чок. Эрткен чылын малдың баш санын өстүрер, оон продуктулуун бедидер талазы-биле чедиишкиннери дээш колхоз баштаар черя ону богба-биле шаңнааны таварылга эвес. Хоочун малчын бо чылын торүүр түс хойга онаштыр 102 хураганны менди ап, бир хойга онаштыр 2,4 кг дүктү кыргын алырын хүлээпип турар.

Хой ажылын сайзырадыр талазы-биле тускай эртемниилерииң болгаш малчыннарның солунга иодүрүп турар айтырыгларын ол улуг соиуургал-биле корүп, танышып турар болду.

— Бистиң колхозта ол талазы-биле айтырыг оске черлерден дээредевес — деп, Ооржак Чирик чугаазын эгеледи.— Хойнуң чогум кандыг уксаалыы билдинмес, дүгүн бир бодаарга ошкүнүү-даа дег, чамдыкы аңзыг-даа. Хойнуң мага-бодунуң бүлүжү база оскерилген. Алызында бистиң ажыл-агыйга үгле тыва уксаалыг хой турууп дээп үүве болгай. Мен, бодап көөрүмге, хойну чаңгыс аай уксаалыг болдурары черле чөптүг.

Он ажыг чылда үгле тыва хой малдан келдим. Амгы тыва уксаа дижип турарывыс хойларның дүгү эвээш болуп турары шын. Шынында бо дээрге шаандагы ёзулуг тыва хой база эвес деп санаар мен. Бо хойларның дүгү тайыс, кадыг хылган, тоглап дүжүп чоруур боор-дур. Бүдүжү хевиржок, мага-бодуу бичежек, иштн төртегер, ооргазы хоиегер болгулаар. Тыва уксааны катап тургузуп алыр болза, дүгү ыракта-ла хой, эътки, шыырак болур ийик.

Бис боттарывыс эр хураганнарның аразындан эки шыпарлыын шилип база турдувус. Дүгү узун, хоюг, магаболуу оске оорүнден соонгур, бажы дыдыраш, боостаа дүгү чогдургулуг, -деп-дескн эътпирындыг хураганнар таварышкылаар-дыр. Ындыг хураганнарны демдектеп каарывыска, хураган үзүп турар үеде ирт кылдыр чазап каантары хомудавыыг-дыр. Эштериин сүмелеп турарын ёзугаар, эки шыпарлыг бүдүрүкчү кошкаларны таварышкан хой бүрүзүнге эвес, хойнуң уксаазының, клазының болгаи харназының айы-биле шын шилип алыры черле чөптүг. Оон ыпай боиитировканы, класстаарын болгаи брактаарын ырыгында мурнунда чоруиайн турары чогуур түиел бербейн турар.

Күрүнеге садар малды баш удур үзеи чугула деп бодаар мен. Бисте ышкаш, кажан эът дужаар ой бачымдадып келирге, буу-хаа-ла таварышкан кодалдан үскеш, чорудар чорук уксаажыдылгага шаптыктыг.

Ооржак Шырапович мал чемниң балансызын таарыштыр тургузарын база бо айтырыгга холбап турар. Өвүр мал чемни четчир кылдыр курлавырлап алыры болдупмас чер болганда, аңаа эки үнүп болур культуралар—коп чочак-тараанын, кок сулаанын, хой чылдыг ситеннериниң тарылгазын калбартыры чугула арга деп ол санап турар. Хойну январь-февраль айларда оолдадыры хураганнарның дүргеи дүи бозрииге, деңгилдезиге, иелериниң семиртилгезиниге ажыктыын, малга чаңгыс аай хевирниң улуг кажааларын тударын, малчыннарның залчеглиг кадатче шилчилгезиниң чогумчалыын Ооржак Шырапович база деткип чугаалап орар.

В. ОЧУР-ООЛ.

Колхозтарда отчёттар болгаш соңгулдалар

# ЧЕТПЕСТЕРНИ ЧАЙЛАТКАШ, БУРУНГААРЛААР

Тес-Хем районнуң «Чолдаа» колхозунуң отчёт-сонгулдалыг хуралы эрткен чылын ажыл-агый элээн чедиишкинерлиг болганын демдеглээн. Малдан алыр продуктуларны эът-тин, сүттү бүдүрерии ковүдеткеп. Планнан ажыр 114 центнер сүттү, 97 центнер эъттн күрүнеге саткан. Бир инекке онаштыр 1509 килограмм сүттү саап алган ийикпе, мурнуку чылдың деннелиидеи барык-ла үш чүе килограмм ковүдээн. Чүе баш торүүр малга онаштыр 88 бызааны, 106 хураганны, 100 кулунну камгалап алган. Отчёттуг үеде күрүнеге саткан бүгү хойнуң 94 хуузу ортумак болгаш ортумактан ору күштүг болган. Ол кергүзүг эртиен чылгызындан 13 хуу бедик, оон ачызында 32,3 муң рубльди хой сатканындан алган. Бода малдың семиртилгезии база дээре. Колхоз чүе ажыг хавапнарны садып алган азыраг турар. Азыралда моджогаалар база бар. Оларэътгин бир чүүлө курлавыры.

Мал ажылының мурнакчыларының бо чедиишкиннерге улуг салдарын колхоз баштаар черииң даргазы эш У. Домур-оол илеткелиигге демделеп, оларның аттарын адаан. Ол-ла хуралга дыка хой эштерге коммунистиг күш-ажылдың шалынчылары, I болгаи II класстың хойжулары деп аттарны тывыскылаап. Эрткен чылын мал ажылынга база оске-даа алырларга районнуң оске ажыл-агыйларындан дээре коргүзүглерлиг болгаи, колхоз партия районнуң болгаи райкүүскомунун шилчиир Кызыл тугун чаалап алган.

Илеткелчи четпестерге онзалап доктаагаи. Санал берген колхозчулар баштаар черииң ажылы черле шымбай, үретүниелдиг болганын демдеглевишаан, ай чаа составтың кичээнгейинге турар ужурлуг эъттиң бир чүүлө курлавыры.

Мал ажылының мурнакчыларынын бо чедиишкиннерге улуг салдарын колхоз баштаар черииң даргазы эш У. Домур-оол илеткелиигге демделеп, оларның аттарын адаан. Ол-ла хуралга дыка хой эштерге коммунистиг күш-ажылдың шалынчылары, I болгаи II класстың хойжулары деп аттарны тывыскылаап. Эрткен чылын мал ажылынга база оске-даа алырларга районнуң оске ажыл-агыйларындан дээре коргүзүглерлиг болгаи, колхоз партия районнуң болгаи райкүүскомунун шилчиир Кызыл тугун чаалап алган.

Илеткелчи четпестерге онзалап доктаагаи. Санал берген колхозчулар баштаар черииң ажылы черле шымбай, үретүниелдиг болганын демдеглевишаан, ай чаа составтың кичээнгейинге турар ужурлуг эъттиң бир чүүлө курлавыры.

Мал ажылының мурнакчыларынын бо чедиишкиннерге улуг салдарын колхоз баштаар черииң даргазы эш У. Домур-оол илеткелиигге демделеп, оларның аттарын адаан. Ол-ла хуралга дыка хой эштерге коммунистиг күш-ажылдың шалынчылары, I болгаи II класстың хойжулары деп аттарны тывыскылаап. Эрткен чылын мал ажылынга база оске-даа алырларга районнуң оске ажыл-агыйларындан дээре коргүзүглерлиг болгаи, колхоз партия районнуң болгаи райкүүскомунун шилчиир Кызыл тугун чаалап алган.

Илеткелчи четпестерге онзалап доктаагаи. Санал берген колхозчулар баштаар черииң ажылы черле шымбай, үретүниелдиг болганын демдеглевишаан, ай чаа составтың кичээнгейинге турар ужурлуг эъттиң бир чүүлө курлавыры.

Мал ажылының мурнакчыларынын бо чедиишкиннерге улуг салдарын колхоз баштаар черииң даргазы эш У. Домур-оол илеткелиигге демделеп, оларның аттарын адаан. Ол-ла хуралга дыка хой эштерге коммунистиг күш-ажылдың шалынчылары, I болгаи II класстың хойжулары деп аттарны тывыскылаап. Эрткен чылын мал ажылынга база оске-даа алырларга районнуң оске ажыл-агыйларындан дээре коргүзүглерлиг болгаи, колхоз партия районнуң болгаи райкүүскомунун шилчиир Кызыл тугун чаалап алган.

Илеткелчи четпестерге онзалап доктаагаи. Санал берген колхозчулар баштаар черииң ажылы черле шымбай, үретүниелдиг болганын демдеглевишаан, ай чаа составтың кичээнгейинге турар ужурлуг

ажылда четпес чүве —автомашиналарның орай ажылче үнүп, эрте чаныш кээп турары. Ол ышкаш озирик чолаачылаар, авария кылыр тавары-лгалар ам-даа артпышаан. Механизаторлар, чолаачылар аразынга кижизидилге болгаи билиг бедидер ажылларны эжижидерии үе негеп келген.

Тудугжулар планнарын күүседнп турза-даа, ажылының шынары пат, дузалал ядырлар: пилорама, чазаныр чер чедимче чок ажылдан келген.

Хуралга ыыштаглаашкынының амгы байдалын база чугаалашкап. Бүгү хойнуң 24 хуузу оолдаан, оларның төлү онча-менди. Малчыннарга дузаллары-биле колхоз төвүнден 148 кижи аъттанган. Ынчалза-даа даамай орар аргажок. Хойнуң суггарылгазы эки организастаттынмаан. Январь айда 34 хой, 2 бода мал өлүп хораан. Мал продуктуларын садары оожум. Социалистиг чарыш колхозтуң экономиказынга хээптиг салдарлыг болган турарын чедип алыры чугула.

Колхозтуң баштаар черииң чаа составын сонгуткан, колхоз тускай эртемниглерии хурал балыглаан. Баштаар черииң даргазынга Үйнүк-оол Домур-оол катап сонгуткан.

А. ДЕМБРЕЛЬ,
«Шыпыың» корр.

# А. Я. Лигостаев аттыг шаңнал

Алтай—сайзырангай мал ажыл-агыйлыг край. СЭКП-ниң XXIV съездизиниң шиитпирлерни болгаш тоску беш чылдың опаалдарын чедиишкиниг күүседир дээш, колхоз, совхоз фермаларының ажылчыннарының идепкейин кодүрер сорула-биле крайда социалистиг чарыштыг калбарткан.

Ажыл-ишчи чарыштың тинлекчилерни шаңнаарының чаа болгаш солуң хевирин край организациялары тыңданнар. Мал ажылының адыр бүрүзүнде алдарлыг чаңгыс чөр чурттугларны, Социалистиг Күш-ажылдың Маадырлары: машинаның сааданың мастери М. И. Заболотная, хаваа ажаакчызы А. М. Фоминых, оператор-куш ажаакчызы О. В. Гавриленко, мал семиртилгезиниң мастери В. Т. Ватлук болгаш ары ажаанчызы В. Г. Афонин оларның аттары-биле адаан тускай шаңналдарны доктаатқан.

Сураглыг чиңге-нарын дүктүг алтай уксаалыг хойларның оранында хойжуларга база тускай шаңналды тургусканы билдингир. Ону «Курьинский» деп, уксаажыдылга заводунуң улуг хойжузу, Социалистиг Күш-ажылдың Маадыры А. Я. Лигостаевтиң ады-биле адаан.

Ады-биле шаңналды адаан кижи бүрүзү бодунуң адырында эң-нө төлептиглериниң төлептии болуру билдингир. Андрей Яковлевич Лигостаев база ындыг. Ол ам-даа аныяк — чоокта бежен харже кирген. 20 чыл хой малдап келген. Крайда 8 мүң хойжуларның аразында оон хөй ажылдаан, хойжунуң ажыл-херээниң бүгү-ле чажыттарын бүрүн шиңгээдип алган кижилер эвээш эвес болбайн аан. Профессионалдыг мергенил-дуржулга талазы-биле төлептиг кижилер А. Я. Лигостаевтиң төрээн ажыл-агыйында бегин эвээш эвес, ам-даа үш неделя негеттинер боор деп, садыг болгаш ээлчээ-биле Москвага чорааш, Ленинградтың, Эстон ССР-ниң болгаш өске-даа чамдык хоорайларның, республикаларның, областарның бүгү улеттүрүү пемелде ажылчын күжүн ажыглавайн, продукция бүдүрүш үлдүрериниң бегин темп-биле өстүрүп турар. Чижээ, 1971 чылда Москваның улеттүр продукциязы 6,7 хуу, күш-ажылдың бүдүрүкчүлүү 7,1 хуу өскен.

Тоску беш чылда күш-ажылдың бүдүрүкчүлүүнүң өзүлдезиниң чылда ортумак темпизин экономиканың бүгү-ле чугула адырларынга барык чеди хуу чедирер. Чаа беш чылда хөмүр-даш казары он бир хуу өзер. Ажылчыннар санын чөөрби хуу эвээжеткеш, ону чедип алыр. 1971 – чылда улеттүргө күш-ажылдың бүдүрүкчүлүүн 5,9 хуу өстүрер планныг тургаш, 6,3 хуу өстүрген. Кара болгаш өөнүг металлургияның, ыяш, чиик болгаш аъш-чем үлетүрүнүң ажылдакчыларының саны бад кызырлыр. Иштизи-биле чаа беш чылда күш-ажылдың бүдүрүкчүлүүнүң күсели-биле национал орулганың 80—85 хуу, үлетүрүн продукциязының 87 хуу өзүлдезин, кодээ ажылдагый продукциязының долу өзүлдезин чедип албыпаан, тудутта барык бүгү продукциязы өстүрер. Ол дээрге совет экономиказа тулган дээн санныр болур.

Күш-ажылдың бүдүрүкчүлүүн өстүрер талазы-биле кордүнген сорулгаларның чартыктан хөй кезинде техниктиг деңгээлниң болгаш технологияны сайзырангайжыдарының күсели-биле чедип алыр. Өске артканнарын — бүдүрүлгенин болгаш күш-ажылды организастаарын сайзырангайжыдарының, удуртулганың структуразының экижидериниң, ажыл шагының чидириглерин кызырарының, ажылчы чоннарның мергежилин бедидеринің түңнелинде чедип алыр. Күш-ажылдың эң-не бегин бүдүрүкчүлүү иштилеп бүдүрүлгезиниң чүтле өзүлдезинге эвес, харын күш-ажылчы коллектив болгаш совет от-бүле бүрүзүнүң материалдыг чаагай чоруунга дөрт салдарны чедирер болганда социализм үезинде ажылчыннар болгаш албан-хаакчылар боттары ол өзүлдениң эгелекчилери болуп, ону бедидеринің күрлавырларын кызымаккайы-биле дилеп турары тодаргайдыр. Ол биче эвес ужур-дузалыг. Чижээ, бүгү-ле совет бүдүрүлгелер ышкаш Москваның «Кызыл Роза» комбинат 1971—1975 чылдарда бүдүрүлге хогжүлдезиниң планын тургускан. Беш чыл иштинде үк комбинатка күш-ажылдың бүдүрүкчүлүүн 37 хуу бедидерин министерство корген. Ынчалза-даа комбинаттың коллективи ону бир янзы шиитпирлээн. «Кызыл Розаның» коллективи (ында колдуунда херөөженнер ажылдан турар) эртемденнер-биле кады бодунуң беш чыл планын ажылдап кылган. Эртем-техниканың чедиишкиниерин идепкейлиг пептередири кордүнген. Бүдүрүлгенің организастаарын экижидериниң чаа-чаа курлавырларын тыпкан. Ылап шын кылган толевилелге үндезилээн күш-ажылдың бүдүрүкчүлүүн беш чылда 78 хуу бедидер деп, коллектив шиитпирлээн. Оларның ол шиитпирин комбинаттың чагыртканы министерство чери чүүлдүгүнүң хүлээп алган.

Бир эвес дайын чылдарын болгаш дайын өөлүгдеги катап тургузуушкун чылдарын санаваска социалистиг тургузуушкунуң чылдарында ССРЭ-ниң үлетүрүнде күш-ажылдың бүдүрүкчүлүүнүң чылда ортумак өзүлдези АКШ-тыңга бодаарга 3—3,5 катап бедик. Магнитогорскиниң металлургия комбинадында кан эзилдирин болгаш шой бүдүрүгезин бир ажылчынга онааштыр алырга Американың металлургия заводтарында ортумак деңгелдеп бедик. Татарияның хой-хой нефть тывыжыгның үлетүрлери АКШ-та ындыг бүдүрүлгелерге деңгээрге бедик бүдүрүкчүлүг ажылдап турар.

Ынчалза-даа ССРЭ-де улус ажыл-агыйында күш-ажылдың бүдүрүкчүлүүнүң шиити деңгели бедик хогжүделіг чамдык капиталистиг чурттарга бодаарга, ам-даа куду болуп турар. Ол чорук революция мурнунда Россияга күш-ажылдың бүдүрүкчүлүүнүң деңгелиниден алыс үктелганы-биле тайылбырлаттынар. Революция мурнунда Россияга күш-ажылдың бүдүрүкчүлүү ол үедеги АКШ-тың деңгелиге бодаарга 10 хире катап куду турган. Амгы үеде күш-ажылдың ажыктыгы бедидериниң бүгү-ле факторларын долу күш-биле хөделдирген болгай.

Оларның иштинде кол чүүлдер—бүдүрүлге чорудулгазының комплекслиг механизациязы болгаш автоматизациязы, хол-биле кылыр ажылды чоорту чайладыры болур. Ажылдың бо чорудулгазы түңү берип турарын Москваның Лихачев аттыг автозаводунуң чижээ көргүскен. Бүдүрүлгете ажылдың автоматчыткан болгаш шууштурулга механизастаан аргазынче шилчээни арткен беш чылда (1966—1970 чылдар) заводка күш-ажылдың бүдүрүкчүлүүн барык бүдүн чартык катап, а бүдүрүлгенің орулгалыын ийи катап бедидер арганы берген. Заводта дузалал ажылдарын 90 хуу чедир механизастаан. Дузалал ажылдарда кижилериниң күш-ажылының бүдүрүкчүлүү ниити заводта күш-ажылдың бүдүрүкчүлүүнүң ортумак деңгелинге шуут чоокшулаан.

Оон дараазындагы бир кол фактор болза, техниканы массалыг чаартыры, сайзырангайжыдары болур. Тоску беш чылда эргижирээн дериглерни солуурунга металл кезер станоктарның бүдүрген бүгү продукциязының 25—30-ден эвээш эвес хуузун, дарганнап-пресстээр машиналарның 30-ден эвээш эвес хуузун чорудар, программалыг башкарылга станоктарын бүдүрери 3,5 катап улгадыр. Күш-ажылдың бүдүрүкчүлүүн ол 3—4 катап бедидер. Чүгле 1971 чылда мындыг станоктарны 3,5 муңну бүдүрген, он ийи муң ажылчынны оске ажылче шилчидер арганы ол берген.

Совет бүдүрүлгелерге күш-ажылдың бүдүрүкчүлүүн бедидер сорулга-биле күш-ажылды эртемге үндезилеп организастаарын (КЭО) улам калбаа-биле пептередип турар. 1971 чылда ССРЭ-ниң үлетүрүнге ол арга-биле алды миллион ажыг кижи ажылдап турган. Бо дээрге күш-ажылдың мурнакчы аргаларын калбаа-биле пептереткен, комплекслиг планнаашкын, күш-ажылдың бүдүрүкчүлүүн бедидериниң хууда графиктерин тургускары ол болур. Планнаашкының чаа системазынче болгаш экономиктиг идиг бериишкинивче чер болганда шилчиишкинии боттандырган амгы үеде совет ажылчын бүрүзү аңаа улуг сонуургалдыг. Совет бүдүрүлгелерде, тудугларда, колхозтарда, совхозтарда бегин бүдүрүкчүлүг күш-ажылга идиг бериишкинивериниң чаа-чаа арга-хевирлери торуттүнүп турар. Икинии химия комбинадының дуржулгазынга хынаан системазы оон чижээнге айтып болур. Үк комбинатта артык ажылчын күжүн оске ажылдарже шилчиткенинің түңнелинде күш-ажылдың бүдүрүкчүлүү чедип алдынган. Шалың фондузунуң күселибиле деткип мактаарын боттандырып турар.

Ынчалза-даа күш-ажылдың бүдүрүкчүлүүнүң улам бүрүнгаар өзүлдезиниң түңнелинде ажылчыннар долу эвес ажылдаар чорук тыпты бербес бе деп айтырыг тургустунуп кээп болур. Чоп ыңдыг байдал тургустумас-даа үжүрлүг. Тоску беш чылдың биргизинде ССРЭ-ниң улус ажыл-агыйында ажылчыннарның болгаш албан-хаакчыларның саны 92,7 миллион кижи четкен болгаш 1970 чылга деңгээрге 2,5 миллион кижиге чедир оскен. Чуртка ажылчыннарның долу ажылдыг болурун хандырган. Чурттуң экономиктиг өзүлдези дыка бедээнинден ажылдаар кижилер күжү чедиишпейн турарын чер болгандан корүп болур. Ынчангаш күш-ажылдың бүдүрүкчүлүүнүң түңнелинде хосталган ажылчыннарны оске бүдүрүлгелерже ол-ла дораан шилчидип турар. Ажылчын күжүн таарыштыр хуваары план ёзугаар чогумчалыг боттанып турар. Кижи бүрүзүге оон мергежилин, дуржулгазын ёзугаар чаа ажылга киирип турар.

Социализм үезинде күш-ажылдың бүдүрүкчүлүү, ажылдакчының материалдыг сонуургалы бир ай болуп каттыжар. Оон түңнелинде продукция единицазынга күш-ажыл чарыгдалы шапкыны-биле кызырлыр. Күш-ажыл калыгдалы дээрге продукцияны бүдүрериң остүрериң, чоннуң хереглелиң хандырарынче үлгаган чаагай үлүгү катай хаара бедидери ол болур.

Альгимантас ЛЕБЕДИНСКАС,
экономиктиг эртемниң кандидады.
(АПН).

# ДАШТЫКЫДА

## Америк-кыдат дыңнадыг

ВАШИНГТОН. (СЭТА). АКШ-тың президентизи Р. Никсонуң Кыдатка чораанының дугайында америк-кыдат дыңнадыгны Вашингтонда парлап чарлаан.

Ийи талалыг харылзааларның айтырыгларын чугаалажыры-биле чергелештир, талалар делегейниң чамдык айтырыгларын база көрген дээрзи дыңнадыгдан илереп турар.

«Кыдаттың удуртулгазының болгаш АКШ-тың президентизиниң аразында политиктиг харылзаалар тургустунган», ынчангаш дыңнадыгда чугаалааның ёзугаар алырга, «АКШ-тың болгаш КУР-нуң аразында харылзааларны чогумчударынга, а ол ышкаш ийи талапың сонуургап турары өске-даа айтырыгларга хамаарыштыр бүгү талазы-биле шыңгыы болгаш ак-кара чок бееседалар» болган. Ийи чурттуң аразында харылзааларны улам ыңай чогумчудар болгаш ниити сонуургалдыг айтырыгларын талазы-биле санал-оналдар солчуушкунун үргүлчүлээр соруага-биле тодаргай консультацияларны чорудар төлээде. «Каттышкан Штаттарның бедик дужаалдыг төлөөлекчизиниң ой-ойде Пекинге барып турарын киришпитир, харылзааларны янзыбүрү шугумнар-биле тударын» олар дугуржуп алган.

Делегейниң элээп хөй айтырыгларын үк дыңнадыгда дугуржуттунган ниити туруштар-биле эвес, харын тала бүрүзүнүң ээлеп турар туруштарын барымдаалап тайылбырлаан. Ындыг айтырыгларга вьетнам айтырыг, Тайваньның байдалы, Корейни каттыштырары, Японияның политиказын үнелеп коору, индий-пакистан чорудээ хамаарыжын турар.

«Кыдаттың болгаш Каттышкан Штаттарның аразында ылгалдар оларның социал системаларында болгаш даштыкы политиказында» болуп турар деп, дыңнадыгда бижээн.

Мурнуу Вьетнам Республиканың Революстуг түр чазаанының чеди чүүлден тургустунган саналдарын база Корейни тайбың арга-биле каттыштырар дугайында Корей Улус Демократтыг Республиканың чазаанының кодүргеп программазын болгунч деткип турарының дугайын кыдат тала медеглээн.

Каттышкан Штаттар бодунуң мурнундагы туруш-бодалдарынга артышпаан, «Индий-Кыдаттың улустарынга боттарының салым-хуузун дашкаардан холгаарлаашкын чокка боттарын тодаралып алыр аргазы бээри эргежок чугула» дижир, ынчангаш АКШ-тың сорулгазы болза «айтырыгны чугаалажыышкыннарның аргазы-биле шиитпирлээри болуп турар» дээр ниити медеглээшкинии-биле кызыгаарлаттынган. Дыңнадыгда демдеглээнин ёзугаар алырга, ол америк сорулганы чедип алырының үндезинин АКШ-тың 1972 чылдың январь 27-деги саналдары болуп туған. Ынчаарга ол саналдарны Вьетнам Демократтыг Республика Тхиеунуң чалча ёзугурумуи камгалап арттырарыңче углапган-дыр дээш хүлээп албайн барганы билдингир болгай.

Кыдат талапың бодалы-биле алырга, тайвань айтырыг Кыдаттың болгаш АКШ-тың аразында харылзааларны чогумчударынга шаптык ужураштырын турар кол айтырыг деп, дыңнадыгда демдеглээн. Тайваньны хостаары — Кыдаттың иштики херээ, өске кайдыг-даа чурт ону холгаарлаар эргеин чок деп, Кыдат бадыткаан. Тайваньның байдалының дугайында тала бүрүзү дыңнадыгга бодунуң туруш-бодалын айыткан-даа болза, талаларның туружу чоокшулажып турган деп, америк парлалга демдеглегилээн. Тайвань дугайында америк тала мынча деп медеглээн: «Тайвань ооңтүң ийи талазында чурттаан бүгү кыдаттар чүгле чаңгыс Кыдат туруп турар болгаш Тайвань дээрге Кыдаттың кезээ-дир деп санап турарын Каттышкан Штаттар хүлээп көрүп турар».

Дыңнадыгда чугаалааның ёзугаар алырга, Каттышкан Штаттарның чазаа ол туруш-бодалы чигзинчиг кылдыр корбейн турар. Тайвань айтырыгны кыдаттар боттары тайбың арга-биле таварыштыр шиитпирлээрине бодунуң сонуургалдыын америк чазак бадыткаан. Ол бодалын барымдаалаан, америк чазак Каттышкан Штаттарның бүгү чепсектиг күштерин Тайваньдан үндүрер болгаш АКШ-тың ында бүгү шериг объектилерин кызырар деп алыс сорулгазын бадыткаан. Ол үениң дургузунда бо черге дүшкүүрлүг чоруктуң кошкаашкынының чергезинден хамаарыштыр Тайваньда бодунуң чепсектиг күштериниң санын америк чазак чоорту кызырар болгаш бодунуң шериг объектилерин эвээжедир деп, дыңнадыгда айтып турар.

Индий-пакистан чорудээ талазы-биле талалар боттарының сураглыг туруш-бодалдарын бадыткааннар.

Күрүнелер аразында харылзааларның таарыштыр туруштарын, ол чергелештирилгезин, ол чүүлдүгүнүң хүлээп алганын, ол-ла дораан шилчидип турар. Ажылчын күжүн таарыштыр хуваары план ёзугаар чогумчалыг боттанып турар. Кижи бүрүзүге оон мергежилин, дуржулгазын ёзугаар чаа ажылга киирип турар.

Социализм үезинде күш-ажылдың бүдүрүкчүлүү, ажылдакчының материалдыг сонуургалы бир ай болуп каттыжар. Оон түңнелинде продукция единицазынга күш-ажыл чарыгдалы шапкыны-биле кызырлыр. Күш-ажыл калыгдалы дээрге продукцияны бүдүрериң остүрериң, чоннуң хереглелиң хандырарынче үлгаган чаагай үлүгү катай хаара бедидери ол болур.

Альгимантас ЛЕБЕДИНСКАС,
экономиктиг эртемниң кандидады.
(АПН).

# САН-ХОСЕГЕ СУД МУРНУНДА

САН-ХОСЕ, Калифорния штат, СЭТА-ның корр. Э. БАСКАКОВТУҢ дамчыткаңы:

Калифорнияның Санта-Клара графствозунда Сан-Хосе хоорайында суд бажыңы түүдээ эртип шыдавас шивээшкаш костүп турар. Аңаа февраль 28-те эрес-дидим америк коммунист болгаш негрлерниң хамааты эргелери дээш демисеалдың активчизи—Анджела Дэвистиң «херээн» көрүп, судтан эгелээн.

Ону «судтан буруудадыр» белеткел кылырынга Калифорнияның эрге-чагыргалары 700 мүң ажыг долларны чарыгдаан. Судтуң улуг бажыңын тенниг удаазыннар-биле кажаалаан, үш метр бедик херим-биле хүрээлеп ааан. Ону долгандыр улуг күштүг чырыткы-прожекторларны тургускан. Ол бажыңче баар орук-чириктерни шуптуузуп кан сывырган демирлер-биле дуглагылапкан. Калифорнияның бөзин тоогүүнге турул көрбээн «айыыл чок болурунуң хемчеглери» алдыган. Суд бажыңыче кирер кижилерни шуптузуп үжеп-чиндирир, шуптузуп кижилериң, оларның-биле кады журналистерниң болгаш бооп келгеш, суд эрге-чагыргалары түгле чоокта чаа хоругдаттырган коммунисти хой акша-хореңги ап тургаш, хостаар ужурга таварышкан болгай.

Ынчалза-даа дешилгелиг күштериниң ол чедиишкинии ук черниң бүтүнде идегеттериниң ыылыын хайныктырган болгаш олар Анджеланы судтан, шаажылаарынче мурнукузу хевээр чүткүп турарлар. Суд эрге-чагыргаларының кандыгдаа чылдагаан чокка ыылып турар «магадылал хемчеглерин» дээрге, суд эгелээр мурнунда-ла А. Дэвисти шуут «буруузуг» деп шиидер дээш оралдажыышкыны болуруп ук черниң хой-ниитизиниң толээлекчилери шын көрүп турарлар. Ынчангаш жюри нежигүнеря-даа, журналистерда-даа, бүгү хой-ниити-даа шында суд чери «онза айыылдыг кемхерек үүгедикчизиниң» хөрээп көрүп турар деп билзин дээш, суд бажыңын караажегээр «камгалалдар-биле» хүрээлеп, аңаа баар кижилерни «ыяк хынаар» деп турарлар.

Оон-биле кады Калифорнияның парлалгазы хоозуп-мөге «буруудадыганы» реаксылыг идегеттерге таарыштыр камгалавышаан, болчукчуларның болгаш А. Дэвисти хостаары дээш комитеттиң төлээлекчилериниң шыныг негелделерин шуут ыыттаваан, ожегээр оон эптеп, турарын айтыр көрүп турарлар. Үстүде ышкаш солуннар, эң ылаңгыя «Сан-Хосе Меркурии-Ньюс» суд болурунуң мурнуу чарыында Джон Бэрчиниң пиитилелиниң Калифорнияда турумчаан баштыңы, бүтпес идегет Роберт Уэлчи-биле интервьюну парлаары-биле бодунуң арыннарын күзелдин-биле бергени база таварылга эвес. Ол идегет «коммунизмиң кыжаныынын» дугайын чүүлүруп, дешилгелиг америк организацияларны тарады сыцырарын ажыл-биле негеп турар.

Ол ышкаш «Калифорнияның эрге-чагыргалары А. Дэвистин акша-хөрецги берип тургаш, судтуң соогу шиитпирииге чедир тур үеде хостаа болур эргеин хүлээп көрүп тура-ла, ол шиитпириниң күүсеттиперин болдурбас дээш боттары-ла оралдажыышкын ыылганы база билдингир. Ынчангаш судья, ыыска хуусаа дургузуунда ол хире түүнү хой-ниитя чыып ап шыдавас боор деп идегээн, А. Дэвисти хостаарының орнуна дыка хөй—102 мүң 500 долларны доктаатканы база-ла кымгада билдингир.

Ынчалза-даа оон идегели боттанмаан: Калифорнияның 33 харлыг фермери Роджер Макафи бодунуң чер участогун магадылаан болгаш Анджела Дэвисти хостаары дээш комитетке акша-хөрецгинии кол кеззөн салырын сумелээн. Р. Макафи Калифорнияның бүтпес идегеттериниң оцучкончөгээлээшкиниерииге үргүлчү таварыжын турар апарган.

## ДХМ-НИҢ МЕДЕГЛЕЛИ

ХАНОЙ. (СЭТА). ВДР-ниң девискээрлерин америк ужар күүлдүү база катап бомбалап турарынга шиитпирлии-биле удурланымышкын илереткен медеглелди ВДР-ниң Даштыкы херектер министерствозунуң төлөөлекчизи кылган.

Бо чылдың февраль 24 болган 25 хүннеринде 17-ги параллельден соңгу талада, Виньлиньның девискээрниде Хыонглап, Виньшоп, Виньзианг общиналарже халдаашкынынга Каттышкан Штаттар самолёттарын болгаш артиллериянын ажыглаанын медегледе айтып турар.

Ол-ла үеде америк ужар күүлү Куангбиньның можунуң чамдык чурттакчылыг черлеринче хой удаа халдаашкынны кылган.

# Шыңгыы согуг

ЛОНДОН. СЭТА-ның корреспондентиан В. Васильеттиң дамчытканы болза:

Эрткен хүннериң дургузунда Англияга электроэнергияның чедиишпезинии чылдагаанында ийи миллион хире ажылчыннарның ажылдан турар заводтары болгаш фабрикалары мурнуку хевээр хаалчак арткан. Узамдыккан демисеалге шахтёрларның удурланыышкынын сый шаварын оралдашпышаан, консерваторлар чаза британ экономиказы сандаргай байдалга чедиргеп. Шахтёрлар дараазында понедельникте хөмүр-даш үүргайларынга ажылдап эгелээр-даа болза, электроэнергия-биле хандырарында кызыгаарлаашкынны соксадырынга ам-даа үш неделя негеттинер боор деп, садыг болгаш үлетүр министри Дэвис ол-ла дораан шилчидип турар. Ажылчын күжүн таарыштыр хуваары план ёзугаар чогумчалыг боттанып турар. Кижи бүрүзүге оон мергежилин, дуржулгазын ёзугаар чаа ажылга киирип турар.

Социализм үезинде күш-ажылдың бүдүрүкчүлүү, ажылдакчының материалдыг сонуургалы бир ай болуп каттыжар. Оон түңнелинде продукция единицазынга күш-ажыл чарыгдалы шапкыны-биле кызырлыр. Күш-ажыл калыгдалы дээрге продукцияны бүдүрериң остүрериң, чоннуң хереглелиң хандырарынче үлгаган чаагай үлүгү катай хаара бедидери ол болур.

Альгимантас ЛЕБЕДИНСКАС,
экономиктиг эртемниң кандидады.
(АПН).

ЛОНДОН. Студентилер эвилелдериниң сан-хөө өнчү-хөрөңгизин консерваторлар чазаанның холгаарлап турарынга удурланыышкынны илереткен студентилериниң массалыг чыскаалы. Ол улуг шимчээшкинниң киржикчилери ажыл сокса-дыышкынын кылып турар шахтёрлар-биле эл-сеткил каттыштырыышкынын база илереткен.

КАМЕРА ПРЕСС—СЭТА-ның фотозу.

## ЧАГААЛАРДАН

ССРЭ-ниң тургустунганының 50 чылынга уткуштур Чөөп-Хемчик районнуң Суг-Аксы суурнуң хөрээженнер чөвүлели агитквартиралар концертин организастаан. Түңнелинде бирги черни Советская кудумчугунуң № 7, ийигизин Алдан-Маадыр кудумчузунуң агитквартиралары тус-тус алгылаан.

*В. ТЮЛЮШ.*

* * *

Эрткен дыштанар хүнде Ак-Туруг кадыкшылга школалыынга келир өөредилге чылында одаар ыяш белеткээриниң шеви болган. Шефке шуптуу 35 ниити киржип, 50 кубометр токпакты хап белеткээш школа чанында экпеп дүжүргеп.

*К. КОМБУ.*
*Улуг-Хем район.*

* * *

«Тывал совхозтуң анцактары эртеп дыштанар хүннерде хойжуларның коданнарынче үнүүшүн кылып, шеф дузазын көргүскеннер. Теве-Хая школазының башкылар коллективи, совхозтуң мал ажылының специалистери хойжу О. Хуваның кажаазын коптарып, коданның девискээрин ариглап аштаан. Кажаа дыка улуг, 800 баш хой турар.

*О. ЧАҢ-ООЛ.*

## Чаагай чоруктуң дөрт үндезини

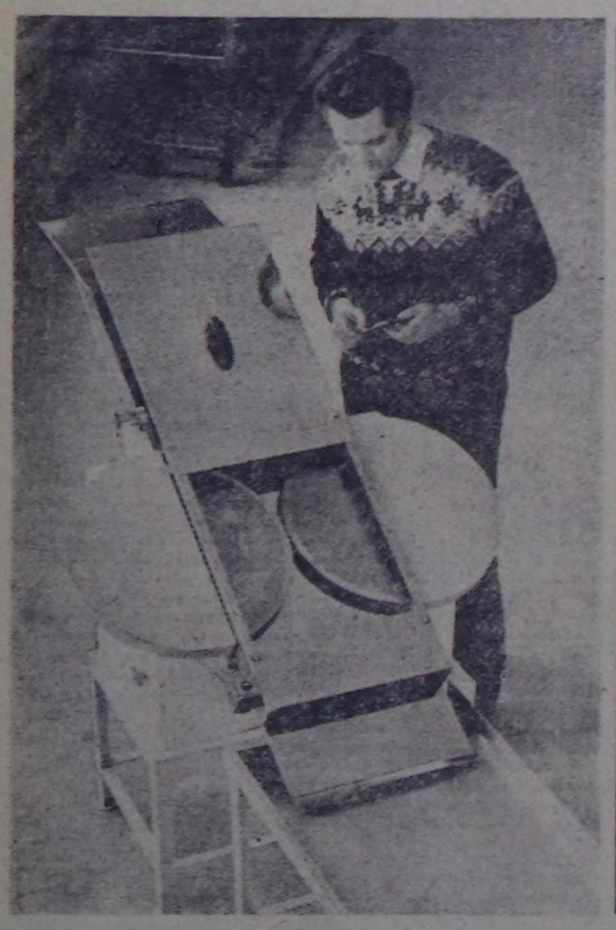

Одессада чылдылга болган садыг дериг-херекселдерни кылыр завод аъш-чем үлетпүрүнге болган садыг черлериниге ажыглаар он ажыг янзы-бүрү херекселдерни, машиналарны, дерилгелерни бүдүрүп үндүрүп турар.

«Садыгны болгаш ооң техниктиг хандырылгазын экижидер талазы-биле чамдык хемчеглер дугайында» СЭКП ТК-ның болгаш ССРЭ-ниң Министрлер Чөвүлелиниң докталынга тодаргай ажыл-херектер-биле харылавышаан, ол коллектив чаа хевириниң үш үүл кылыгларының бүдүрүлге шеңелделерни хуусаазындан эрте дооскан. Ол болза бикинтер кылыр, колбаса кезер машиналар, кожун чоруур электраплита-дыр. Тоску беш чылдың планын ёзулаар ол бүдүрүлге черя бодунуң продукциязын 25 хуу улгаттырар. Ооң ассортиментизи бежен хуу чаартырар.

Бо чаа машинаны ниитиниг чемненилге бүдүрүлгелериниң цехтеринге ажыглаарынга таарыштырган.

**ЧУРУКТА:** заводтуң инженер-конструктору Сергей Дмитриевич Романченко чаа машинаны корүп тур.

**И. ПАВЛЕНКОНУҢ фотозу.** (СЭТА-ның фотохрониказы).

# ЧОНГА ПРОПАГАНДАЛААР

**Партия организацияларының удуртулгазы-биле база «Билиг» ниитилелиниң болгаш хөй-ниитиниң өске-даа организацияларының даянгап, Тыва АССР-ниң административтиг органнар ажылдакчылары хоойлу-дүрүм пропагандазын чер-черге калбарткан.**

Ооң янзы-бүрү арга-методтарын ажыглаан. Ук ажылдың деңнелп 1970 чылга бодаарга элээн экижээн. Милиция ажылдакчылары эрткен чылын 1643 лекция, беседаны кылган. Азы ооң мурнунда чылга бодаарга ол элээн көвей болган. Тодаргай чижектерге даянгап чон ортузунга чоруткан ол ажылдарның дээштин, кижизидикчи деңнелиниң кандыг болуру маңаа кол үүл болур. Чонуң хоойлу-дүрүм талазы-биле билиин бедидип, хоойлуну быжыглап, кемнит херек үүлгедир чоруктарны бат удур болдурбас дээш хемчеглерге эки түңнелдерни чедип ап турар коллективтер республикада бар.

Кызыл хооркүүскомнуң иштики херектер килдизиниң ажылдакчылары ажылчы чонларның ортузунга хоойлу-дүрүм талазы-биле пропагандаңы ооң мурнунда чылдан элээн экижиткен. Эрткен чылын олар 584 лекция, беседаны эрттиргеп. Үк килдис (начальниги М. Акимов) Тыва АССР-ниң ИХМ-ниң хоойлу-дүрүм пропагандазының талазы-биле эрткен чылын чарлаан көрүлдезинге бирги черни эзелээн. «Хоойлу-дүрүм пропагандазының талазы-биле эң эки килдис» деп вымпелди аңаа тывыскан. Көрүлдениң ийиги черни Ак-Довурак хооркүүскомнуң иштики херектер килдизи (начальниги А. Байбаков) эзелээн, Тыва АССР-ниң ИХМ-ниң Хүндүлел бижини алган. Таңды райкүүскомнуң иштики херектер килдизи база бо ажылды эки чоруткан.

Мергежилдиг, идепкейлиг эштерни хоойлу-дүрүм пропагандалаарынче хаара туткапы ажылга идигни берген. Кызыл хооркүүскомнуң иштики херектер килдизиниң начальнигиниң оралакчылары Л. Курганский, В. Теребов, ооң уруглар комнатазының инспектору Л. Васина, Таңды райкүүскомнуң иштики херектер килдизиниң начальнигиниң оралакчызы А. Шумилович, республика прокуратуразының ажылдакчызы Э. Германова, республиканың Юстиция министерствозунуң ажылдакчызы Э. Ооң, ИХМ-ниң өрт камгалал килдизиниң ажылдакчызы В. Сапников, Өвүр райкүүскомнуң иштики херектер килдизиниң инспектору С. Монгуш олар болгаш өске-даа эштер лекцияларны, илеткелдерни кызырынга эң-не идепкейлиин коргүскен.

СЭКП-ниң XXIV съездизи хоойлу-дүрүмүг болгаш эргечурүмүну быжыглаарының, хоойлу-дүрүмнерни болгаш социалистиг корум-чурумну сагыырының ёзузунга хамаатыларны кижизидеринче улуг кичээнгейни салган.

Тыва АССР-ниң Юстиция министерствозунуң чанында (даргазы А. Ховалыг) тургускан «Кижи болгаш хоойлу» деп тележурналдың редакция човудели хоойлу-дүрүм пропагандазын экижидеринге улуг идигни берип турар. Аңаа суд, прокуратура, милиция ажылдакчыларын хаара туткан. Олар солуннарны, радио, телевиденнени дамчыштыр оны калбарткан. Үк човуделдиң составында эң мергежилдиг юристер киргеп. Кызга чогуур лекцияларның, беседаларның, консультацияларның темаларын тургускан. Хоойлу пропагандазының шыкары экижии бар чыдар.

Арагалаар, хулганнаар, оскейиң күжү-биле амыдыраар чоруктарга удур дээштиг хемчеглер, коруулариның таларымчалыг аргазын Каа-Хем районунуң административтиг органнар ажылдакчылары ажыглап турар. Айтырыг-харыы кежээлерни, «Арагачыларга, хулганнарга, оскейиң күжү-биле амыдыраарларга оршээл бербес» деп кыйгырыгның адаа-биле хуралдарны эрттирип келгеш эки түңнелдерни берген. Ынчалза-даа хуралдарны Таңды районнуң барык бүгү суурларынга эрттиргилээн. Бо районга хоойлу-дүрүм темазынга лекцияларны, беседаларны, милиция, суд ажылдакчыларының отчеттарын, арагачыларны сойгалаан кежээлерни организастап, сагыпга-чурум үрекчилерин профсоюзтар комитеттериниң хуралдарынга, эш хүүзүнүң судтарынга шыңгыы чугаалажып турар. Ооң түңнелинде бо районда кемниг херек үүлгедир чорук соолгу чылдарда элээн кызырылган.

Хөй-ниитиниң эң-не үлегерлиг корум-чуруму дээш патриоттуг шимчээшкини чуртта калбарган. Бистиң республикада ооң эгелекчилери болур «Кок-Тей» совхозтуң болгаш автосеттелге заводунуң ажылнынчыларының ортузунга күш-ажылдың сагыпга-чуруму элээн экижээн. Бо чаагай эгелээшкинче Каа-Хемниң Ильинка, Таңдының Доора-Хадын суурларының чурттакчылары аъш-чем үлетпүрүнге болгаш ооң-биле холбаалыг ажыглаар сорулгалыг. Балгазыында кодээ профессионал-техниктиг училищениң коллективиниң база киргеп. Республиканың өске-даа районнарынга ону шептередир болза эки.

Республикада хоойлу-дүрүм пропагандазының байдалын аналаткеп, 1970 чылга деңнээргe чогумчалыг түңнелдер чедип алдынган. Ынчалза-даа чаидык черлерге ону олап чокка, түс черде корум-чурумнуң байдалын эки ооренип корбейн чорудуп турар. Амдаа чамдык хамаатылар хоойлуларны, хөй-ниити черинге ажыл-чанының культуразының негелделерин эки билбеетер. Ынчаган хоойлуларны күүседиринин ёзузунга социалистиг моральдың негелделерин сагыырынга хамаатыларны кижизидери чугула.

Районнарның «Билиг» ниитилел организацияларының хоойлу-дүрүм айтырыгларының талазы-биле секцияларының даргалары ону план ёзулаар чорудар, ажылдың янзы-бүрү арга-хевирлерин ажыглаар сорулгалыг. Бо талазы-биле ажыл ам-даа улуг четпестерлиг. Чижээ, Барын-Хемчик районда секция даргазы эп Тимофеев ажылды кошкак удурткандыдан секцияның кежээлериниң хоойлу-дүрүм пропагандазының үгааңбаштавайн, план чокка ажылдан келген. Тес-Хем, Өвүр, Чоон-Хемчик районнарның радиодамчыдылга черлерин хоойлу-дүрүм темазынга пропагандаңы хөвар организастаан.

Секциязар боттарының ажылын идепкейжидер, ажыктар ортузунга лекцияларны, беседаларны, кежээлерни, конференцияларны доктаамал эрттирериниче кичээнгейни күштелдирери чугула.

Од ышкаш «Билиг» ниитилелиниң эге организацияларының ажылын идепкейжидер дээш, лекцияларның ынанарын бедидер дээш оларның ажылын ук секциялар боттарының хуралдарынга дыңнаар эргелиг. Ынчаган турбаза ону чамдык черлерде боттандырбайн турар.

Совет хоойлуларны хүндүлеп көрүнүң ёзузунга бүгү хамаатыларны кижизидер соруулга-биле тайылбыр-массалыг ажылдың деңнелиин бедидери, ооң арга-хевирлерин сайзырадгайжыдары бистиң республикага социалистиг хоойлуну быжыглаарының чугула магадылалы болур ужурлуг.

**Л. ЛАНТУХОВ,**
Тыва АССР-ниң «Билиг» ниитилел организацияларының хоойлу-дүрүм пропагандазының талазы-биле эртем-методиктиг човуделиниң даргазы.

# КИНОНУ—ЧОНГА

*Каа-Хем районнуң «Октябрь 30 чылы» колхозунуң төвүнде клубта деллем экранныг киноустановка бар. Ол киноустановка районда эки ажылдыг киноустановкаларның бирээзи. Ында бодунуң ажыл-херээнге ёзулуг-ла бердингей, бичe сеткилдиг киномеханик В. Коркин ажылдап турар. Ол ажылынга хөй чылдар иштинде ажылдап келген болгаш ооң арга-дуржулгалы улуг. Кино көрүкчүлери хөй болгун дээш, кинофильмнерниң үткә-шынарын оларның медерелинге чедирип, оларны сонуургадыр дээш, ажылдарны ол чорудуп турар. Клубка кирип кээргеле, чараш, шевергин кыдыр кластап кылып каан кинобуланнар караккa дораан-на кеструп кээр. Оларның чанынга хөй-ле аныяк, кырган-даа кижилер чыылган турар. Районнуң суурларында киномеханиктери көскү агитацияны чорудар талазы-биле ооң аргадуржулгалы-биле танылжар дээш, чоокта чаа аңаа кээп көрээннәр.*

*Совет социалистиг республикалар Эвилелиниң тургустунганының бөзер 50 чыл ооптарга үткүштүр социалистиг чарышка кирипткишаан, В. Коркин удам шалыпчы ажылдап, январь айның планын бүгү көргүзүглер талазы-биле ажыр күүсеткен. Аңаа чылдагының ай планын ол 131,5 хуу күүсеткен.*

*Мурнакчы киномеханик кино ураа чүүлүнүң бедик идеяларын чонга чедирер дээш, улуг соруктуг ажылдап турар.*

*А. ЧЫЛБАК-ООЛ.*

Тураскаалдарны камгалаар

# Чаа күш-биле

Бай-Тайга районда культураның болгаш төөгүнүң тураскаалдарын камгалаар ниитилелдиң конференциязы болуп эрткен. Аңаа район ниитилелиниң даргазы Чүдүм Кан-оол отчёттуг илеткелди кылган.

Тургустуганындан бөзер чаа-ла ийи чыл чедип олурар ниитилел төөгүнүң тураскаалдарын камгалаар талазы-биле чамдык ажылдарны кылып чоруткының илеткелчи демдеглээн. Ук ниитилелдиң кежигүнү 860 хире кижи бар. Шүй, Кызыл-Даг болгаш Тээли суурларда эге организациялар эки ажылдап турар. Ол суурларның школаларында музейлерни айытkан, ында тыва улустуң бурунгу эдилелдерни чыып делгээн. «Аңаларның оруу-биле!» деп булуңнарны дерээн. Эге организациялар Ада-чурттуң дайынының кыржикчилери-биле болгаш күш-ажылдың хоочуннары-биле солун ужуражылгаларны эрттиргилээн.

Ук ниитилелдиң район организациязының ажылында улуг четпестер, чедир кыдыынайн турар ажылдар хөй дээрзин сагыл берген эштер шынгыы шүгүмчүлээн. Эге организациялар боттарының девискээринде турар төөгүнүң тураскаалдарын, базырыктарны бүрүткеп, сан-дакызын тургузар, оларның түлүг черин тодарадыр ажылды мырынай чорутпаан. Чамдык үнелиг үүлдер үрелии турар. Ынангыя шөлдер, хөвуларда көжээ даштарны чер чараш трактористер тракторлары-биле тура үстүрүп, довурак-биле дуй базырын каапкан чоруктар бар. Базырыктарның даштарын чыдыыпдан оскертип, ол-бо октагылап турар таварылгалар хаая эвес.

Тээли ортумак школазында эге организация музейинде чыып алган эт-херекселдерни чайгы сеттелге үезинде кайы хамаан чок школаның ороол бүрүзүнче дажыглагылап каапкаан, ам коон чамдыызын тыппайн турар. Төөгү ужурдузалыг үнелиг эт-херекселдерни чыып алган ынчаар төттегленп кааптарыг канчаннда таарыыппас.

Районнуң дыка хөй албан организацияларында черлеринде төөгүнүң болгаш культураның тураскаалдарын камгалаар эге организацияларга ам-даа тургустунмаан. Кежигүнвер саны эвээн. Ынангыя школачыларны бо ажылче хаара тударын чугула болуп турар.

Төөгүнүң болгаш культураның тураскаалдарын камгалаар эки тура ниитилелиниң район конференциязы шүгүмчүлелдиң болгаш бот-шүгүмчүлелдиң адаа-биле эрткен, моон соңгаар чорудар ажылдар талазы-биле түскай доктаалды хүлээп алган. Районнуң девискээриниң бар археологтуг тураскаалдарны эге организациялар аайы-биле октябрь 1-ге чедир бүрүткеп доозарын, тураскаалдарны бүрүткээринин чаңгыс аай хевиринге чоокка дүнгерде президиумун ажылдап кылган эге организацияларже тарадырын болгаш оске-даа чугула хемчеглерни янды аңытkан.

Культураның болгаш төөгүнүң тураскаалдарын камгалаарының район чөвүделин болгаш президиумун соңгаап.

**Б. БАГАЙ-ООЛ.**

Мораль темазынга

# ӨГ-БҮЛЕГЕ КИЖИЗИДИЛГЕ

Мораль биле ат-алдар арасында сырый харылзаалыг. Бо ийи айтырыгны кижи бүрү угаап билир ужурлуг.

Мораль дээрге кижиниң идейлиг мозу-шынарыныш, ниитилел хөгжүдезиниң, ооң дүрүмнерин канчаар үнелеп коорүнүң болгаш оске кижилериниң ажыл-чанының чамдык талааларын бодунуу-биле деннеп бодаарының үндезини болур. Мораль кижиниң корум-чурумун, ооң ниитилелге хамаарылгазын шын организастаарынга улуг ужур-дүзалыг.

Ат-алдар дээрге кижи бүрүзүнүң бодун мораль талазы-биле быжыг, туруштуг ап чоруурун, ниитилел хөгжүдезин шын үнелеп көөрүн болгаш хамыктың мурнунда хөй-ниитиниң корум-чурумун хажык чокка сагыш, күш-ажылга хамаарыкылгазын илередири-дир.

Моон алгаш көөрге, моральдың болгаш ат-алдарның аразында харылзаазы шүүт түдүш-тур. Мораль талазы-биле быжыг, ниитилелге ажыктыг херектерни бүдүрүп чоруур кижи ат-алдарны чедип алыр. Ниитилел бүдүрүлгезинге болгаш хөй-ниитиниң ажылынга идепкейлиг киржип, эш-оорүнбиле эп-найырадыг, хоойлу-дүрүмнүг сагыш чоруур қижи чонуң болгаш коллективиниң хүрдүткелин чедип алыр.

Мораль талазы-биле будулчак кижилер ниитилелдиң, күш-ажылчы кижилерниң күсели-биле чурттаарын бодаарлар. Олар ниитилел хөгжүдезин үнелеп көрбес, социалистиг хоойлу-дүрүмнү сагыыр, оорлаар, мегелзээр арга-биле амыдырап, чурттаа чоруурлар. Бир чижектеп ап көрөлиңер. Бай-Тайга районда хамаатылар Седип Иргит, Ажыл-оол Иргит алышкылар ниитилелге ажыктыг ажыл кылбас, машыстаачак амыдыралдыг чорааннар. Седип Иргит 6 катап, ооң дуңмазы Ажыл-оол Иргит 7 катап оор кылып, кап катап шиитгирип чорааннар. Олар кеземчеге оналакшы чөрээ-даа, ооң түңнел кылбайн база катап оор кылган, шиитгиргеш, кеземче ялазын эрттирип турорлар. Ындыг кижилер ат-алдарны чедип ап шыдаалы билдингир.

Школага, ог-бүлеге эки кижизидилге алган уруглар шын оруктан өскүзүп барбазын амыдыраа көрүүнүң турар. Эки өөредилгелиг, сагыпга-чурумнуг уруглар күш-ажылга ынак, хөй-ниитиниң корум-чурумун «сагыш билир, кижилерни хүндүткеп көөрлер. Чамдык ог-бүле уруг-дарыының ог-бүлеге кижизидилгезинче, өөредилгезинче сагыш саавазы-биле ийи-чаңгыс аныяк кижилерниң шын эвес орукче кире бээри хаая эвес.

Таңды районнуң Элегес суурунуң чурттакчызы Еловскийниң школазы оглунуң өөредилгези болгаш сагыпга-чурумү эки чораан. Ада-ие оглун эки аалы-чаңга кижизидер дээш сагыш салып турганнар. Ооп кажан 7 классче шилчий бергенде ада-ие оглунуң кижизидилгезин-даа, өөредилгезин-даа бодавас, харын боттарының талазындан багай чаңчылдарны көргүзе бээр апаарган. Школачының «ажыл эттенгеш» өөредилгези болгаш сагыпга-чурумү бакса-раан. Сөөлүнде кээп школазы каггаш, ажыл-даа кылбайн, суурга хөй-ниитиниң корум-чурумун үреп, харыя-даа биче хулиган херектерни үүлгедиптер апарган.

Мурнунда эки сагыпга-чурумнуг, өөредилгелиг ооп үүге багай орукче кире бергенил? Ада-ие, ыланган ооң аддазы Еловский мораль талазы-биле будулгаш, балаттынмас салдарны оглунга чедирген. Еловскийниң оглу айыылдыг кем-херек үүлгеткеш, шиитгирген. Ада-ие база буруудуг болганы-биле чергелештир, Еловскийниң оглун аъде кижизидер талазы-биле «Элегес» совхозта комсомол организациязы. Элегес кодээ Советтиг күскому азыл чорутпаанын айытса чогуур.

Амгы үениң негелдези болза, аныяк салгадыг школага, ог-бүлеге шын кижизидери болгаш өөредири болур. Башкылар ада-иелер-биле, ада-иелер школа-биле быжыг харылзааны тутканда, школачыларның сагыпга-чурумү быжыг, өөредилгези эки болур. Аныяк салгакчыларны коммунистиг ёзугa кижизидер талазы-биле биетиң башкыларывыс улуг ажылдарны кылып турар. Ог-бүлеге хүн бүрүүнүң кижизидилге ажылын чорудар харыысалгалыг хүлээлгедин ада-иелер утпас ужурлуг.

Чамдык таварылгада улуг кижилериң сурттаалынга аңы көрүлдезинге аныяк оскен киргеш, чүвеняр утказын харыылар билбейн, херектерни үүлгединкен болгулаар. Бо байдал оңаа аймылдыг. Чүге дээрге назы четпээннерни кем-херек үүлгедиринче көрүдүн хөөктүрөр чорук кедизинде барын айыылдыг кем-херекти үүлгедиринге чедирер. Назы четпээн Сашаны Н. Монгуш янзы-бүрү арга-биле көрүдүн турганы, бодунга эвиледен алган. Оор цылырынга, эш-ылаңгыя магазинче кирип, акша, бараан оорлаарынга ону өөредип каап. Саша бир дугаарында магазинче кирип ооң кылган. Монгуш ол удазда Сашаны кончуг мактап, бодунче тыртып алган. 25 харлыг Монгуштуң күткүлү-биле назы четпээн ооп оорлаавын чорун турган. Сөөлүнде кээп Саша туттурган. Монгуштуң оорлаар чоруу сейгдаттынган болган чогуур кеземчеге оналашкан.

Чамдык ог-бүледе кижизидилгениң көшкаан, назы четпээннериң школадан хоорулчаан ажылдап алгаш, назы четпээннерни ниитилелге удур организастап, боттарынче хандыдын турарларны сойгалаан плереди-рин болгаш доктаамал демисел чорудары хөй-ниитиниң, истелге органнарының хүлээлгези болур.

Моральдың болгаш ат-алдарның быжыгары база тургустуларны үүле кижиниң бодунун күзелиндеп хамаарыкыр эвес, ог-бүлеге, школага кижизидилгениң болгаш өөредилгениң, эш-оорүүнүң, коллективиниң болгаш хөй-ниитиниң организациялыының дээштиг салдарындан хамаарыкыр.

**А. ООРЖАК.**

# ЧОГУМЧАЛЫГ АЯН-ЧОРУК

**ЭКИЙ, ТОЖУ!**

Күдай бағы арыпган. «Тожуже баар кижилерни самолётка олурарынче чалап тур» деп ам-на чарлапты. Ырак черге чарыштырар дээп, баан хандыр соодун каан маңнаар аъттарның үүткээп ынкаш, шак ол сестерин маңап турган кижилер олурар шелче соктүп-ле үндүвүс.

Самолёдувус элээн түүрүп чоруй, бир оппап кыырга, агаарда бис. Каа-Хем суур дөө адаавыста, ойнаарак ышкаш бичии көстүп чыдып калды. Ам озаарып чоруурувуска Кызылды хүнгээр талазынче дээскинин бар чөр бис. Оов:

— Кызыл-биле байырлажырывыс ол-дур аа?—деп, бир кижи чугаалады.

— Йөе, байырлажырывыс ол — деп, бир кижи немеп кагды.

Кызыл адаанда Боом дужу чедир баткаш, ооп чоруп орган, көөрүвүске Кызылывыс талыгыр куду, кончуг улуг бажыңнары шүдүнээ хааржактары ышкаш көзүлдү.

Ам-на Тожуже утлаап ужуттувус. Харга шуглаткан делгемнерни көөрге, идээлеп каап алгы ышкаш, ак-ла чүве. Адаавыста даглар-ла, дагдар. Одар шыпап-ла сарыгнык каттаңкактары-ла. Ужар-хемевис удам-на бедип чоруп орары илдең. Аът-Чолдуг тайгазының кырынга чоруувута, хемевис келек чайгагызады. Баштай аныяк Оо, уланшыр Улуг-Оо костүн келгиледи.

Мөө орта чораан, улустуң бир тоолчургуу аяңныг, жылымак чугаазын сакты каапкаш, Ол мындыг:

Тыва ынчаарда феодалдыг Моолдуң чагыргазынга турган чүве-дир. Бир лама Тывага келгеш, Тожу кончуг хөй ан-меңниг чер деп дыңнаан, оон хөй-өлүк чыып аар дээп, ынаар чорушкан. Ол лама Аът-Чолдуг тайгазының эзимнинге кирип келгеш, мырыңай ашадаш калган: кайнаар-даа көөрге, кара нош, ору көөрге, түгле дээр кылаар. Хүн кайдаа, билдинмес. Ынчаарда күскээр кыынын-даа турган болза, эзимниң шыртайынга могудээш, лама изиргенээн чораан. Ол эм кажандаа ак чер көрбес боор мен деп бодаан боор. Ынчалзадаа аянчылар Аът-Чолдуг тайгазының арт кырынга үнүп келгеннер. Лама Оонуң делгемнерин болгаш хемнин көрүп каап: «Оо, хем!» деп, кайган алгырыпкан дижир. Оортан соңгаар Аныяк-даа, Улуг-даа Ооларны Оо-Хем дижир апарган дээр...

Канчангаш-ла көөрүмге. Тожунуң делгем денискээринде келген болдувус.

Тоора-Хем суурга келгеш, ол дораан-на партия райкомунуң ийиги секретары Доржу Ооюнович Дарганның кабинединге келдим. Мээң каяакаяа номчукчулар-биле ужуражылгаларга эрттиреримня секретарь-биле ылангай шаптывыс.

**ОЗУМ, БАЛАРЫМ КОВАҢНАТТЫ**

«Тоора-Хем» совхозтуң төвүн Адыр-Кежиг-даа ,азы Совет Тыва суур-даа дээр. Автобус маңнавышаан келгеш, совхоз конторазының эминиге доктаадым. Салбыр эргелекчизи Куулар Эремпионович Ким-оол келиримни шагда билир, мени маңап олурган.

Ортумак школаның директору Татьяна Кол, башкылар Ястарь Дамба, Кызыл-оол Доржу, Кушкаш Кол олар мээң номчукчулар-биле ужуражылга эрттиреримге улуг киргилгелиг болган.

Кежээкиниң чеди шак. Ишдирге үшүп келгеш, клубта олурганнарже көрүшкеш, сүрөлдөш, кезек көжүй хона бергеп турдум...

Номчукчулар мурнунга кыска отчёт. Номчулгалар. Бодаарга бо-ла, ооң-биле ужуражылга доозулган. Чок, кайын ыңдыг боор, айтырыглар база сөлдыңган, номчукчуларның дилээн ёзугаар чамдык чогаалдарны катап номчуур азы элээн урде-даа парлаттынганнарын номчуур ужурга таварышкан.

«Моңге Моңге» деп шүлүглелдеп үзүндүлер, «Левин чырыы», «Солдат барбаз», «Мээң байым», «Көрү сыпар, эскербээн мен» деп шүлүктер чеднигир болду эвеспе оң дээрзин номчукчуларның адыш часкаашкыларындан билип турдум...

Номчукчулар биле авторуңу арагынга бот-боттарын билчир, хүндүлежир найырал тыптып келгенинге кижи оңгүвес аргажок. Ынчангаш ужуражылга болганывым даартазында:

Өдүгеедеп каккап чывар
Өкше, түрүм сергедипти.
Олук-ацыыг дүшкеп уруг
Озум, баарым коваңнатты.
Артыштыдап каккап
салгын
Арныым, баарым сыйбап
эрттi.
Алды-кыштыг дүшкеп уруг
Аңаа чүрээм мөгүдүттү —

деп, бодум будуу ырлап чордум.

**КОК-ЛЕ ТОННУГ ТОЖУ КЫЗЫ**

— Ий суурга номчукчулар-биле ужуражылга эрттирери кончуг чугула деп бодаар мен. Ындыр хаптыгар, бис чедирин каар бис—деп, партия райкомунуң бирги секретары Николай Сюрюкович Бойду чугаалады.

Ий суур. Ол черниң чону дыка-ла идепкейлиг чон болду. Кежээкиниң алды шак чедип чорда-ла, клуб долу.

«Силерни көрбөөн-даа болза, чогаалыларны биилир бис. Каа-Хем дугайын элээн бижээн силер, Тожу дугайында силерде өмаа-хоң. Моон соңгаар канчаар силер?».

Салгап кижиниң ады чок айтырыгны харылавайн барып болур турдум. Ынчалзадаа: «Йөе, йөе, ам бижиир силер бе?» деп, улус ооң-моон удай айтыра бээрге, айтырыга харыыны бээр ужур таварышкан. Чангыс сөс-биле чугаалаарга, Ийиң номчукчулары Тожу дугайында чогаалларны биилир мен деп хүлээлге алырынче мени албадаан.

Ийдеп Тоора-Хемче чоктап оргаш, номчукчуларның чагыын бодап, ниитимде химиреним ырлап чордум:

Көшкүн чораан, сууржаан
черим
Хөңү дыштыг делгем Ийиң.
Көрүшкенним, тывышканым
Көк-ле тоннуг Тожу кызы.
Сууржуй берген турум
чүртүм,
Суук ыыштыг Тоора-Хемним.
Чугаалажып тывышканым,
Сурув, кежээ Тожу кызы.

**С. ТАМБА,**
**шүлүкчү.**

Спорт

# ДЫШТАНЫР ХҮНДЕ

Чоон-Хемчик районуң бирги черн дээш мичиктиг хоккейге маргылдаа Чадаана хоорайга болуп эрткен.

Ийи хүн үргүлчүлээн спортчу демиселдиң түңнелинде Партияның XXII съездизи аттыг совхозтуң хоккейжилери шыптарап, районуң «Урожай» эки тура спорт ниитилелиниң шилчиир кубогун чаалап алган. Ийигзээн «Аъдав-Маадыр» совхозтуң, үшкүзүн Чыраа-Бажының спортчулары болээннер. Ол командаларның шыырак ойнакчыларындан республика маргылдаазынга киржир, районуң чыынды командазын тургускан.

М. СЕВЕН.

# АЫР АТЛЕТИКАГА

*Аар атлетикага Кызыл хоорайның бирги черн дээш жаргылдаа эрткен дыштаныр түңнелинде № 15 школаның спорт залынга болуп эрткен.*

*Аңаа II, III разрядтың 26 шилиндек штангистери киришкен. Болуп эрткен маргыбаанның түңнелинде дерээ-атпы-биле С. Нурлаалетов, А. Сурагбай, И. Серебряков, П. Сиилин, А. Михайлов, П. Горбунов, С. Макаров чемпион аттаркы чедип алганнар.*

*Команда талазы-биле бирги черни политехникумнуң сургуулдары, ийизизин башкы институдуңу студентилери, үшкүзүн хоорайның № 35 профессионал-техниктиг училищелериниң командазы алган.*

*Тиилекчи болган штангистерге эртектиг белектерни, мактал бижиктерни тывыскан.*

*Д. ЕНЗАК.*

телевидение

МАРТ 1-ДЕ

**МОСКВАДАН**

15.30—Миллионнарның ленинчи университеди. **«Ындыг-бүрү чурттарга социалистиг тургузуушкунуң дүрүм ёзугаар ниити болгаш төөгү талазы-биле тодаргай» онаа үүлдери».** Дамчыдылганы философия эртемнериниң доктору А. М. Ковалёв чорудар. 16.00—16.10—Чапсар. 16.10 — Кинопанорама. 17.40—Соолгу медээлер. 17.50 — **«Садыг алмыкже орук» «Большевичка»** деп даараныдга каттыжышкынының ажылының дугайында телсочерк. 18.20—**«Артлото».** 19.30—М. Анчаров—**«Хүнден хүнче».** Телешин. 5-ки эге. **«Май 9-та, воскресенье».**

**КЫЗЫЛДАН**

20.30—Телемедээлер. 20.45—**«Экии, Карпаттар».** Телефильм. 21.00—**«Салгалдарның памдары»** Дамчыдылга. 21.30—Улуг кижилерге дириг чуруктар. 21.40—Телемедээлер. 21.55—Чарлалдар, реклама.

**МОСКВАДАН**

22.00—Дамчыдылганың программазы. 22.05—**«Шунту балет дугайында».** Бирги дамчыдылга. **«Галина Уланова».** Дамчыдылгага ССРЭ-ниң улустуң артизи Н. Тимофеева, РСФСР-ниң улустуң артистери Е. Максимова, В. Васильев, РСФСР-ниң алдарлыг артистери И. Бессмертнова болгаш М. Лавровский олар киржир. Дамчыдылганы Б. Львов-Анохин чорудар. 23.00—**«Ye».** Информастыг программа. 23.30—00.50—**«Үш эжикилер»** Ураң-чечен фильм.

**аглаар**

Бөгүн республикага булуттаар, хар чаар. Барын районнарга дүвүлеп, хадыыр. Барын угланышкынның хаттың дүгеен секундада 3—7 метр болур. Агаарның температуразы даглыг черлерге 7—12, өскелеринге 12—17 градус соор.

Кызылга шокар булуттаар, чагбас. Аңгы-аңгы угланышкынның хаттың дүгеен секундада 3—7 метр болур. Агаарның температуразы 12—14 градус соор.

Редактор В. С. ШАРАВИИ.

кинотеатрларда

МАРТ 1-ДЕ

«НАЙЫРАЛ»: **«Туманныг дүне»** 10, 11.45, 13.30, 15.15, 17, 18.45, 20.30 шактарда.

«КАА-ХЕМ»: **«Мээң ынак кижим»** 15, 16.50, **«Дээр дыңнээшкинин»** 18.40, 20.20 шактарда.

«ПИОНЕР»: **«Россия империязының дүжүлгези болган база катан туттурбастар»** (1-ги, 2-ги кезектери) 10, 12.40, 15.30; **«Үш хереченнер»** 18.30, 20.20 шактарда.

«ВОСТОК»: **«Солдат фронтудан эки келген»** 15, 16.50, 18.40, 20.30 шактарда.

«СОВЕТ ТЫВАНЫҢ 10 ЧЫЛЫ» КУЛЬТУРА БАЖЫНЫ: **«Дээрги мындагыларның хаазы»** (1-ги, 2-ги кезектери) 16, 19.30 шактарда.

РЕДАКЦИЯНЫҢ АДРЕЗИ:

Кызыл, Щетинкин-Кравченко кудумчузу, бажын № 3. ТЕЛЕФОННАРЫ: Редакторнуң 24-63, редакторнуң орлакчыларының 35-24, пропаганда киржизиниң 23-54, харылзалгалыг секретарының 23-35, партийжи аймыраал киржизиниң 37-13, культура киржизиниң 23-54, кадза ажылгый киржизиниң 21-47, үлегүр киржизиниң 22-64, чагза киржизиниң 41-27, информация, база совет тургузуг киржизиниң 20-60, бухгалтериянын 31-75, корректорларның 27-41. Солун келбейн барганда 32-75 телефонче болгаар.

Солун неделяда 6 катап үнер

Тыва АССР-ниң Министрлер Чөвүлелиниң чанында Тыванын ном үндүрер черинин республика типографиязы (Кызыл, Щетинкин-Кравченко кудумчузу 1). ТС—00365.

БҮТҮ ЧУРТТАРНЫҢ ПРОЛЕТАРИЙЛЕРИ, КАТТЫЖЫҢАР!

1925 чылда үндезилеттингеш

# ШЫН

СЭКП Тыва обкомунуң, Тыва АССР-ниң Дээди Соведининиң болгаш Министрлер Чөвүлелиниң органы

1972 ЧЫЛ.
МАРТ
2
ЧЕТВЕРГ
№ 52 (8820).
Өртээ 2 көп.

## А. Н. Косыгин ЧССР-ниң даштыкы херектер министрин хүлээп алган

ССРЭ-ниң Министрлер Чөвүлелиниң Даргазы А. Н. Косыгин февраль 29-та Кремльге Чехословак Социалистиг Республиканың даштыкы херектер министри Б. Хнеупекти хүлээп алган.

А. Н. Косыгинниң болгаш Б. Хнеупектиң аразынга акыдүмнавың ёзуузунга, чүректиң ханылыындан бооп эрткен беседа үезинде ССРЭ биле ЧССР-ниң аразында пайралды болгаш кадыг ажылдажылганы улам калбартырының база ханылдырының айтырыгларын, а ол ышкаш делегейниң эң чугула айтырыгларын чугаалажып көргеш.

Беседага киришкеннер: совет талдан — ССРЭ-ниң даштыкы херектер министри А. А. Громыко, ССРЭ-ниң ЧССР-де элчизи С. В. Червоненко; чехословак талдан — ЧССР-ниң ССРЭ-де элчизи Я. Гавелка.

(СЭТА).

## РСФСР-ниң Дээди Соведининиң Президиумунда

Февраль 29-та М. А. Яснов-туң даргалаашкыны-биле РСФСР-ниң Дээди Соведининиң Президиумунуң хүралы болуп эрткен. Анаа 1971 чылда Советтерниң организас-массадыг ажылдарының чамдык айтырыгларын чугаалажып көргеш.

Россия Федерациязының чер-чер Советтери СЭКП-ниң XXIV съездизиниң шиитпирлерин, «Ажылчы чоннар депутаттарының район болгаш хоорай Советтериниң ажылын улам ыцай эжиждер талазы-биле хемчеглер дугайында» СЭКП ТК-ның доктаалын болгаш «СЭКП-ниң XXIV съездизиниң шиитпирлерин күүседир талазы-биле Россияның Совет Федеративтиг Социалистит Республиказының ажылчы чоннар депутаттарының Советтериниң сорулгаларының дугайында» РСФСР-ниң Дээди Соведининиң доктаалын удуртулга болдургаш, экономикалы болгаш культураны хөгжүдеривче кичээнгейни күштелдиргеш, тоску беш чылдың планнарын боттайдырар талазы-биле организачы улут ажылды чорудуп, бодунуң ажыл-чорудулгазының демократтыг принциптерин амыдыралга улам чайгылыш чок ыттандырын турарын ол хүралга демдеглээн.

Чер-чер Советтери сессиларын чогуур үезинде чылдырын, үлетшүрүү, көдээ ажыл-агыйны, чоннуң амыдырал хандырылгазын хөгжүдеринің айтырыгларын анаа чугаалажып турар апарган. Депутаттарның, доктаамал комиссиялардың ажыл-чорудулгаларын идепкейжеп. Эрткен чылын Советтериниң сессиларынга 600 муң ажыг депутаттар чүве чугаалаан. Доктаамал комиссиялардың кыжилгеи-биле 170 муң ажыг айтырыгны белеткээн болгаш Советтериниң сессиларынга чугаалажып көргеш.

Күүскомнарның, оларның килдистериниң болгаш эргелеллериниң Советтериниң болгаш чоннуң мурнунга, а депутаттарның сонгукчуларының мурнунга отчёттар бээрининң практиказы экижеп.

Депутаттарның хөй кезии хоорай, район, көдээ, суур Советтериниң дугайында РСФСР-ниң Хөйлулуларының ветелделеринге дүүштүр сонгукчуларга чылда нийиден эвээш эвес катаа отчёдуун берип турар. 1971 чылда болган сонгулдаларның соонда эрткен 5 ай иштинде депутаттарның 95,2 хуузу сонгукчуларынга отчёттарын берген.

Чер-чер Советтериниң аппараттары бедик мергежилдиг кадрлар-биле четчеделттингеш. Күүскомнарның удуртукчу ажылдакчыларын белеткээринге болгаш оларның билинн бедидерниге доктаамал ажылдап турар курстар болгаш совет тургузут школаларын улут рольду ойнап турар. Күүскомнарның 6 нуң ажыг дергалары, даргаларның орлакчылары, секрегарьлары дээди, кежээки ортумак болгаш бот-өөредилге-биле өөренир өөредилге черлериниде өөренип турар.

Чер-чер Советтери күрүнеиң болгаш хөй-иитпиниң хемчеглерин эргелеп-башкарарыңга чоону калбаа-биле киирештирип турар. Чүгле чер-чер Советтериниң күүскомнарында, оларның килдистеринде болгаш эргелелдеринде 300 муң ажыг активчилер хөй-иитпичи эгелээшкин-биле ажылдап турар.

Ооң-биле кады чамдык крайларда, областарда болгаш автономнуг республикаларда Советтериниң организас-массадыг ажылдары СЭКП-ниң XXIV съездизиниң, район, хоорай, көдээ болгаш суур Советтериниң дутайында РСФСР-ниң Хөйлуларының ветелделеринге ам-даа дүүшпейн турарын, чамдык күүскомнар сессиялар чыладырарының хуусааларын хажыдып, үнген депутаттарның орнуга депутаттар сонгулдазын чогуур үезинде торуптайн база бодунуң ажылының дутайын Советтериниң болгаш ажылчы чоннарның мурнунга дыцнатпайн турарын, Дээди Советтиң Президиумунуң хуралынга демдеглээн. Чамдык Советтериниң сессияларынга депутаттарның идепкейн ношкак болуп, мурнунда хүлээп алган шиитпирлериниң күүселдезинин, шүгүмчүелдиг саналдарның боттанын турарының, сессиялар аразында күүскомнарның ажылының, сонгукчуларның чагыдыларының талазы-биле депутаттарның информациялар дыцнавайн турарын база илерээн.

Докгаамал комиссияларның ажылынга депутаттарны болгаш активчилерни чедир хаара тутпайн турар. Советтер ажылдапчыларын белеткээр болгаш биилин бедидер курстарны база школаларны долгуу-биле ажыглавайн турар.

Четпестерин чайладырын, чер-чер Советтериниң организас-массадыг ажылдарын экижидерин, оларның күжениишкиниерин СЭКП-ниң XXIV съездизиниң шиитпирлерин, «Совет Социалистиг Республикаларның Ээлелининиң тургустунганының 50 чылынга белеткелдер дугайында» СЭКП ТК-ның доктаалын чедиишкиниг күүседирин, чаа беш чылдың даалгаларын хуусаа бетинде күүседир дээш социалистиг чарыштыг улам ыцай калбартырын АССР-ниң Дээди Советтериниң Президиумнарынга, крайларның, областарның күүскомнарынга, Москваның болгаш Ленинградтың хоорай Советтеринге дагыын турар доктаалды РСФСР-ниң Дээди Соведининиң Президиумуну хүлээп алган.

РСФСР-ниң Дээди Соведининиң Президиумуну ашак-кадай болчүрүнүң болгаш ог-бүле дугайында Хөйлулуның Россия Федерациязында кавчаар боттандырын турарының практиказының дутайында айтырыгны база чугаалажып көргеш. Бо хөйлулуну амыдырала боттандырын турар чөрүк пенин болгаш чаш уругнуң эргеажылын камгалап, совет ог-бүленің бижыгышкынын бодурун турарын хүлээп алган докгаалда айтып турар.

РСФСР-ниң Дээди Соведининиң Президиумунуң хуралынга оске-даа айтырыгларны база чугаалажып көргеш. (СЭТА).

## Фоторепортаж

# ДОЛУ КҮШ-БИЛЕ

Кызыдың мурнуу-барын талазында тудуг материалдар комбинадының бараны ыраактан-на көскү. Ооң девискээринде ажылнып хайныгып, чаа тудугларже тудуг материалдарын чүдүрүп чорудуп турар.

Ооң иштики девискээринче, чамдык цех, лабораторияларынче бакылаштаалы. Лаборант Люба Боровыхтың ээлгиг салаалары кескиниди демир-бетонну эптиг алгаш, күштүг блоктарга чуура кыстыра берди (адазында чурукта), ооң шынарын хынаары — Любаның кол хүлээгели ол.

А күштүг кодуртүр кран белеп блоктарны автомашиналарга шалыпкын, сокеаал чок чүдүрер дээш ээлгир шимчеп чорун турар (оң талада чурукта). Хой каът бажының бүдүн-бүдүн блок ханалары, дээвиирлери, чылыг дамчыдылгазының хоолайларын салыр десни блоктары, иштн хос плиталар дээш комбинаттың кылын бүдүрер продукциязы көвүдээн, иитизи-биле ам безин тудуг материалдарының 150 ажыг хевирин ол белеткеп турар.

Бо комбинат бистиң республиканың тудуг индустриязының башгайгызы болганда, ооң коллективи тудуг материалдарын болдунар-ла хөйү-биле кылып үндүрер, ол кызымак күш-ажылы-биле ССР Эвилелиниң тургустунганындан бээр 50 чыл болур ооң төлептиг үткүүр дээш чарыштыг калбартын, шудургу ажылдап турар.

**В. СУВОРОВ,**
инженер.

**Н. СИРОТИННИҢ фотолары.**

## ШЕЙХ МУДЖИБУР РАХМАННЫҢ МОСКВАДА КЕЛГЕНИ

Совет чазактың чалаавын ёдүтаар албан ужурунда, бистиң чуртувуста келгеш, Бангладеш Улус Республиканың премьер-министри шейх Муджибур Рахманны Москва чыыны-биле үткаан.

Найысылаадың Внуково аэродромунче баар кудумчуларын Бангладеш Улус Республиканың болгаш Совет Эвилелиниң күрүне туктарыбиле, «Совет Эвилелиниң болгаш Бангладештиң улустарының аразында пайралдыг харылзаалар хөгжүп база бышкыын турзун!», «Пайралдыг Бангладеш улустуң аалчыларынга изиг байыр!» деп транспарайтылар-биле шимээн.

Хүндүдүг аалчыны үткүп алыры-биле Внуково аэродромга ССРЭ-ниң Министрлер Чөвүлелиниң Даргазы А. Н. Косыгин, ССРЭ-ниң Министрлер Чөвүлелиниң Даргазының бирги орлакчызы Д. С. Полянский, ССРЭ-ниң Министрлер Чөвүлелиниң Даргазының орлакчызы В. Н. Новиков, ССРЭ-ниң министрлеринге А. А. Громыко, А. А. Гречко, Б. П. Бугаев, ССРЭ-ниң Министрлер Чөвүлелиниң даштыкы экономиктиг харылзаалар талазы-биле күруне комитединиң даргазы С. А. Скачков, ССРЭ-ниң министрлериниң орлакчылары М. Р. Кузьмин, Н. П. Фирюбин, ССРЭ-ниң Бангладеш Улус Республикада элчизи В. Ф. Попов, албанның оске-даа ишкилери келген.

Ужуражып турганнарның аразынга Бангладеш Улус Республиканың элчизи Шамсур Рахман болгаш Индия Республиканың ССРЭ-де элчизи Кришнарао Шиварао Шелванкар олар база турган.

Эштер А. Н. Косыгин, Д. С. Полянский болгаш оскелер-даа Муджибур Рахманга, ону үдеп черуур кижилерге байыр чедиргеп.

(СЭТА).

## *Кыштаглаашкын — шалыпчы фронт*

# НЕГЕЛДЕНИ ШЫҢГЫЫРАДЫР

**СЭКП Тыва обкомунуң бюрозунга Тес-Хем районнуң ажыл-агыйларында мал кыштаглаашкынының байдалын дыцнап чугаалашкаш, ол талазы-биле шиитпирни хүлээп алган. Ресшубликаның чамдык ажыл-агыйларында кыштаглаашкын дүвүренчиг болуп турарын ында айытkан болгаш ону дарый чайладырының хемчеглерин алырыл партия райкомнарынга, райкүүскомнарга болгаш ажыл-агыйларның удуртукчуларынга даасkан.**

Тес-Хем районнуң колхозтарында, ылаңгыя «Тес-Хем» совхозта мал чеми чедиишпес болганындан мал кыштаглаашкыны улуг бергедээшкиниерге таварыкын турар. Дыка хой коданнарда мал чеми төпер тыгаан, «Тес-Хем» совхозтуң О. Шынаа, Ү. Шынаа садыгларының малчынарының коданнарында сиген курлавыры шуут үзүлген. Февраль 28-теги байдал-биле алырга, районнуң ажыл-агыйларында чүгле 1770 тонна бодүүн, 65 тонна концентраттыг болгаш 100 тонна чулуктуг чем арткан. Ол дээрге арын баксыраан малды кыштың арткан үезинниң дургузунда чогуур-биле чемгерип ажаарынга кавчаң-даа четпир арганок.

Партия организацияларының болгаш кандыктыкаан мал демин четчелеп алыр талазыбиле чамдык хемчеглерни ап чорудуп келген. «Тес-Хем» совхоз көдээ ажыл-агыйның Дуржулга станциязындан саваңны пресстеп, соорткүрүн организастап турар. «Ак-Эрик» колхоз биле совхоз одарларны далбыйлаар ажылды чорудуп эгелээн.

Ынчалза-даа ол хемчеглер малды чем-биле хандырарын болгаш кыштан мөңги ажырарын бүрүн шиитпирлеп шыдавас. СЭКП обкомунуң болгаш республиканың Министрлер Чөвүлелиниң 1100 тонна саваңны соорткүн алзын дээн онаалдазының чартык кезиин безин ол районнуң ажылагыйлары чедирип ап шыдаваан. «Ак-Эрик» колхоз саваңны шуут соорткүн албаан, а ажыл-агыйлар хынарыын белеткелип, одарларны далбыйлаарын чорутпайн турган. Бо хире чогенчиг байдал, чедир кылдыкмаан ажылдар турбуже, СЭКП-ниң Тес-Хем райкому (бирги секретары эш Артаев), райкүүском (даргазы эш Байыр-оол) партия организацияларындан, ажыл-агыйдүүза көргүспейн, мал ажылында ажыл-агыйжы эвес чорукгарның фактыларын тоомча чок көрүп, мал кыштаглаашкынында дүвүрөзинниг байдалды херекке албайн турган.

Районда хойжуларның хандырыгазынче база чогуур кичээнгей салбайн келген. Автолавкалар ховар баар, почтаны үзүктелиишкинниг чедирип турар. «Тес-Хем» совхозтуң дыка хой хойжулары солуннар, журналдарга чагыдылга чок арткан. Ырак коданнарда малчынарга лекция, беседаларны эвээш ломчуп турар.

Кыштаглаашкын бо хире берге байдалдыг турбуже, чацгыс-даа партия организациязынга, партия болүүнге ол дугайын хүн айтырыы кыдыр тургузуп көрбээн.

Тес-Хем районга мындыг байдал кавчаң тургустуна бергеин? СЭКП-ниң Тес-Хем райкому мал ажылынга партийжи удуртулганы кошкаткашкыны, кыштаглаашкынының чедиишкинниг эрттирериниче бүгү күштерни мобилизаставаанының, чер-черде партия организацияларының ажылын дээш чугула херекке чогуурубиле утлап-баштаваанының, кыштаглаашкынының байдалын хүн бүрүнүң кошкаш дивес контролюзга албазының, илереп келген четпестерни чайладырының боттуг, дээштинг хемчеглерни албайн турганың уржуу-дур. Даандырган ажыл-херек дээш харыысалгазын бедитпес шак мындыг чоруктар-биле эптежип болбас. Мал кыштаглаашкынында четпестерни дарый чайладырын обкомнуң бюрозу Тес-Хем районнуң удуртукчуларындан шыгыыр иетпээн. Оске-даа районнар моон чогуур түүнелди үндүрүп, кыштаглаашкынның бергелерин ажыл эртеринде боттуг хемчеглерин алыр херек.

**К. ШИРШИН,**
**СЭКП Тыва обкомунуң көдээ ажыл-агый килдизиниң инструктору.**

## Кыска медээлер

● Бүгү-эвилелдиң В. И. Ленин аттыг көдээ ажыл-агый академиязының академиктеринге болгаш корреспондент кежигүнериниң чыл бүрү болур хуралы бодунуң ажылын доозкан. Академияның 1971 чылда кылган ажылдарының түпелдерин болгаш СЭКП ТК-ның ноябрь Пленумунуң шиитпирлеринге дүүштүр эртемдевнериниң сорулгаларының дугайын аңаа чугаалашкан.

● Чурттуң дээди болгаш тускай ортумак өөредилге черлериниң башкыларының база эртем ажылдакчыларының ажылын сайзырадыр ажылдарынга тураскаатkан Бүгү-эвилел човүлел хуралы февраль 29-та Эвилелдер" бажыңында бодунуң ажылын эргелээн. Ону ССРЭ-ниң дээди болгаш тускай ортумак өөредилге министри В. П. Елютин ажыткан. Бо беш чылда бедик мергежилдиң 9 миллион специализини белеткээрин ук хуралга демдеглээн. Сөөлгү үеде факультеттер болгаш кафедралар коллективтеринге 127 муң эртем болгаш педагогика ажылдакчылары немешкенин аңаа демдеглээн.

● «Совет Социалистиг Республикаларның Эвилелиниң 50 чылынга белеткел дугайында» СЭКП ТК-ның доктаалын латын болгаш узбек дылдарга тускай номнар кылдыр парааң үндүрген.

# МАЛ АЖЫЛЫНДА ЧЕТПЕСТЕРНИҢ ЧЫЛДАГААНЫ ЧҮДЕЛ?

Таңды районда «Коммунизмниң херели» колхозтуң отчёттуг хуралынга илеткел кылган колхоз баштаар черинің даргазы Д. Д. Дартаңдаа, саңал берген ажыл-ишчилер-даа мал болгаш чер ажылында чамдык чедиишкиниерни демдеглеп, четпес чүүлдерни шиитпирлеп чайладырынче кичээнгейни үлдаан.

Бо ажыл-агый эрткен чылын күрүнеге эът, сүт, тараа садарының планын ажыр күүсеткеп. Колхозтуң экономиказында код черни мал ажылы эзелеп турар. 100 бажың тоҗуур хойга опаантыр 95—100 чедир хураганны алган Оюң Мизек, Оюң Бады, Моңгуш Алдай-оол, Оюң Лаңзыы болгаш оске-даа шалыпчылар хой. Оюң Кок-кыс, Елена Чебатаева, Сара Салчак ышкаш саанчылар бир инектеп-не 1549—1796 литр сүттү саткан. Тоң сүт-бараан фермазы шиитизибиле 1970 чылда бир инектеп 1250 кг сүттү саткан болза, 1971 чылда —1642 кг болган.

Ынчалза-даа малдың чаш толуң камгалап алыры мурнукузувдан дыка кудулаан. Эрткен чылын төрүүр 100 малга онаапытыр 87 хураган, 53 бызаа, 65 кулун алган. Мал продукциязын бүдүрерин көвүдедириде четпестер база бар. 1970 чылда бир хойдан ортумаа-биле 2,2 кг дүк кыргын алган болза, 1971 чылда 2 кг-ни алган. Малдың баш сайын өстүрериниче кичээнгей кошкак. Ооң түүнелинде эрткен чылын 18 инек өлген, 53 инек читкен. Хойдан 2239 баш өлген. Өлүп хораан болгаш читкен-деп санап турар малдың орүүн акшаже шилчидерге 91570 рубль болур. Бир эвес ол когарадды болдурбайн ынчаш акшаны колхозка ажыглаан болза, 30 хире автомашинаны садыш ап болур-азы 12 аал ашты чүүттаар 6 бажыңлы түдүн алыр турган-дыр.

Мал ажылында бо улуг четпестерниң үнүп келген «бозу чүдел? Бир дутаарында малдың уксаажыдылгазын экижирутпайн келген. Кышкы үеде ажаалда чемгерилгеш болурчогуур-биле кылбайн турар.

Ажыл-агыйда дүвүренчиг четпестер-биле колхоз баштаар чери эптежип, тайбыдыраан келгенин сагыш бергеинер шыңгыыр шүгүмчүелээн. Малдың өлүп хораар чоруу янзыбүрү аарыгдардан, сагыш-човангыр эвес, багай ажаалдадан болуп турар. Зоотехниктер, мал эмчилери машина-техника болгаш оске-даа чугула херектиг чүүлдер-биле бүрүн хандыртынган. Ынчалза-даа олар малчынарны эргээп, ол-ла үн дораан суурже эп келир, малчынарга боттуг дүүза, ажыктыг сүме коргүспейн, хол дашты-биле ажылдап турган. Тодаргай тиижек кылдыр кол мал эмчизи О. Кара-оолду колхозчулар туралга адаан шүгүмчүелээн. Ол малдың аарыгларын болдурбазының баш удур профилавтиктиг хемчеглерин ап чорутпайн, малчынарның ветеринардыг өөредилгезин организаставаан, хойжуларга аргасүме катпайн, аарыг малды эмнеп эмиртиринің талазыбиле боттуг хемчеглерни албайн келген.

Бода-даа, шөөр-даа мал кадарган чамдык малчынарда хүлээген ажылынга эң-харымсалга чок чоруктар ажаан эвес. Элегесте бода мал фермазының кадарчылары 3—4 хүн иштинде малын кадарбайн, массалы-биле аргалаан. Ол ышкаш инек кадарчызы Оюң Кара-оол база 5—6 ажыл-агый эргелей мал ажылынга дешпилгезиг арганы ажыглаан хөгжүдер талазы-биле боттуг дузаны колхозка көрүспейн келгенин четпес деп сайгаар ужурдут.

Ниитиниң малын кадарар кижилер чылдан чылче чедиишпейн келген. Ам безин 21 малчын херек. Кадрлар чедиишпес болган ужурунда, самчыдал кылган кижилерни катаа мал ажылынга киирип кошкаанда. Малдың кызыраар чоруу эвээш эвес. Будүрүкчү малдарже кичээнгей салбайн, тарын боозадыр дешпилгелиг арганы чогуур петелдезинге чедир ажыглавайн, суда эдерижилгеге ыяанын турар.

Мал ажылын улам ыцай хөгжүдеривче углаган үнелиг арга-дүрүлгены багай пептередип келген. Зоотехник эш Сарыглар, мал эмчизи эш Кара-оол боттарының ажылының аяы-биле пегелделиг айтырыгларны колхоз баштаар черинге тургуспейн, үнелиг саналдарны киирбейн келген. Бо четпестерниң барындан мал ажылының хөгжүдеви 'куду децпелде артышаан. Колхоз планнаанынга 54.755 рубльди чедир албаан.

Колхоз баштаар чери болган партия организациязы мал ажылында бар четпестерни чайладырынче углаган шиитпирлиг хемчеглерни ам чаа, бо чылдың эгезинде, ап чорудя берген.

Мал ажылынга бодаарга, чер ажылында көскү түүнелдер бар. Эрткен чылын гектардан-на 12,1 центнер дүжүттү өстүрген. Ниитизи-биле 5976 тонна тараапы ажаан ап, күрүнеге 950 тоннаның орнунга 3100 тоннаны дужаагаан. Бо часка херектиг үреэни четчирип-биле урдунган.

Чер ажылындан 300.618 рубльдиң орулгазының алыр турган, 381.533 рубль түүне күүсеткен.

Мал ажылынга чарыгдал, когарал хөй болганындан

## *Колхозтарда отчёттар болгаш соңгулдалар*

**«Улуг-Хая» совхозтуң хойжулары СЭКП-ниң XXIV съездизиниң төөгүлүг шиитпирлерин амыдыралга боттандырбышаан, тоску беш чылдың ийиги чылында алган социалистиг хүлээлгезин чедиишкиниг күүседир сорулга-биле күжениишкиниг ажылдап турар. Оларда кыштаглаашкын эки артып, чаш хураганнар хүн бүрү немежип турар.** Совхозтуң Хайыракан салбырында төрээн 3310 хойнуң хураганы менди. Мижит-Доржу Саттың бригадирлээн № 1 хойжу бригадазында 1010, Ховалыг Кок-оолдуң бригадирлээн № 2 хойжу бригадазында 1200, Дүлүш Сазайның бригадирлээн № 3 хойжу бригадазында 1100 хой төрээн, хураганнары шупту эки дорүүп турар. Хойжулар Иван Канчыыр-оол, Кенден Кызыл-оол, Шыгжаа Кыргыс оларның кодаларында хойлары барык шупту хураганнаган. Чаш малга болган чаа төрээн хойларга белеткээн мал чеми четчир, кодан бүрүзүнде сакманщиктер бар.

О. ТАВАА.

## Онча-менди

# КАМНАЛГАЛЫГ АЖЫЛДААР

## *Беш чылдың курлавыры*

Экономиканың улам ыцай кодурлүшкүнүн болгаш чонның чаагай байдалының соксаал чок өзүлдезин хандыраарынга бүдүрүлгенин курлавырларын эң долу, камналгалыг ажыглаарынче Коммунистиг партия доктаамал сагыш салып турар. СЭКП-ниц XXIV съездизиниц шиитпирлерин, база ол шыкаш Коммунистиг партияның болгаш Совет чазактың хүн бүрүде ап чорудуп турар хемчегерин ол дугайын тодаргай көргускен.

«Улус ажыл-агыйынга бүдүрүге курлавырларын ажыглаарын экижидер болгаш камналга чурумун күштелдирер дугайында» СЭКП ТК-ның, ССРЭ-ниц Министрлер Чөвүлелиниц, ВЦСПС-тиц болгаш ВЛКСМ ТК-ныц Чагаазында айыткан негелделерин күүседири камналга чурумун боттандырарынга канчаар-даа аажок улуг ужур-дузалыг.

Ажылчын аңгыга, колхозчу тараачыннарга, бүгү ажылчы чоннарга партияның ол кыйгырыы иштики ажыл-агыйжы курлавырларны илередиринге, ажыл-ишчилерниц политиктиг болгаш күш-ажылчы идепкейин бедидеринге улуг салдарны чедирген.

Чиг-эттиг, материалдарны камнаар арга-курлавырлар бүдүрүлгениц адыр бүрүзүнде бар болуп турарын практика көргускен. Цех, участок бүрүзүнге улуг-даа, бичии-даа чүвеге камналганы чедип алырынга ажылчын, инженер-техниктиг ажылдакчы бүрүзү сонуургалдыг болур кылдыр ажыл-херекти ынчаар органнзастаар херек.

Каа-Хемниц хөмүр-даш разрезиниц удуртукчулары, ында партия, хөй-иишти организациялары күш-ажылдың бүдүрүкчүлүүн бедидер, камналга чурумун күштелдирер, бүдүрүлгениц курлавырларын долу ажыглаар, социалистиг хүзөлгелерин хуусаа бетинде күүседир айтырыгларны хүн бүрүнүн кичээнгейиниц төвүнде тургускан. Күш-ажылдың бүдүрүкчүлүүн бедидер планны эрткен чылын аңаа 108,7 хуу күүсткен, ооң өзүлде темпиэн 23,8 хуу четкен, үстүиде айыткан чагаада негелделерин күүседириниче углаган 36 хемчегни боттандырган.

Складтар иштин хынап, материалдыг эт-хөреңгинин шыгжап, кадагалаарын экижиткен. Оларны үндүрүп бээрни шыңгыы чурумчуткан, эргижиргээн дериг-херекселдерни үндүр бижээн ийикпе сайгарган. Разрезте дериг-херекселдерниц болгаш механизминиц ажылынга шыцгыы хыналданы тургускан, электроэнергия чарыгдалын чурумчуткан. Бүдүрүлгени сайзыраңгайжыдарынче углаган 8 Хемчегни боттандырганындан 41 мун рубльдү камнап алган. Чер казар ажылдарны организастаарын экижидип, автотранспорт цегин болгаш даг участогуң каттыштырып, эргелел структуразын экижиткениниден камналга 46 мун рубль болган. Одаар чүүл, электроэнергия, материалдар чарыгдалының камналгазының күсели-биле бир тонна хөмүр-даштың бот-үнези 32 рубль 8 копеек чиигээн, ооң камналга 168 мун рубль четкен. Бо бүгү эрткен чылын 598 мун тонна хөмүр-даштыг казып тывар, 200 мун рубль ажыг оруглганы алыр арганы берген. Ынчалзада хөмүр-даштың шынары куду болуп, хереглекчилерниц чөптүг негелдезин хандырбайн турар.

«Тыва тудуг» трестиц үлетпүр бүдүрүлгелер, Кызылдың дараныльга комбинаттарынга камналга чурумун экижидериниц хемчегерин боттандырганының түпелинде, продукцияны үрей кылышкын чок, чогуур хуусаазында бүдүрер Саратов системазын шиңгээткен, продукцияның колкол хевирлеринге чиг-эт болгаш материалдар чарыгдарының нормаларын эде көрген, эки шынар болгаш бедик культура дээш конкурстарны доктаамал эрттирип келген.

«Тыва даг-дүгү» комбинат 32 хемчегниц 24-үн боттандыргаш, 1455 мун киловатт-шак электроэнергияны, 859 тонна хөмүр-даштыг, 48 мун литр кывар-чаар материалдарны камнаан. Тыва автотранспорт эргелели эрткен чылын 2018 мун литр кывар-чаар материалды, 543 автодутуйлу камнап ап, цнитизи-биле 34,3 мун рубль экономиктиг ажыктыг 128 чаартыкчы саналды шиңгээткен.

Ол чамдык чедиишкиннерби-ле чергелештир, элээн каш бүдүрүлгелер болгаш тудуг организациялары ажык чок чарыгдалдарны, үрей кылышкынны чылдан чылче кылып турда, ажыл-агый удуртукчулары болгаш партия организациялары ындыг байдалбиле эптежип келген. Эрткен чылдың январьдан ноябрьга чедир үеде кылган тудуг-монтаж ажылдарының бот-үнези 330 мун рубль аартаан. ооң иштинде «Тыва тудуг» треске 172, «Тыва көдээ тудуг» треске 286, «Тыва септелге-тудуг» треске 95 мун рубль болган.

Терлиг-Хаяның моңгүн суунун бүдүрүлгези, Кызылдың хлеб, алгы заводтары, Чадаананың чоннуң амыдырал хандырыгга комбинады, «Сельхозтехниканың» Кызыл-Мажалык салбыры болгаш оске-даа бүдүрүлгелер азы республиканың бүгү үлетпүр бүдүрүлгелериниң 15,3 хуузу эрткен чылдың он айларында күш-ажылдың бүдүрүкчүлүүн бедидер планны күүсетпээн, а 9 бүдүрүлгеде ажыл толевириниц озүлдезиниц темпизи күш-ажылдың бүдүрүкчүлүүнүң темпизин мурнап турар, чамдык бүдүрүлгелер бараарыг продукцияның план ёзугаар бот-үнезин аартаткан.

Барын-Хемчик районга тудуг-монтаж ажылдарының шынарынче кошкак кичээнгей салып келгенинден үрей кылган ажылды эдеринге 26 мун рубльди чарыгдаан. Капитал тудугнуң ажыктын бедидер, бүдүрүлге курлавырларын ажыглаарын экижидип, камналга чурумун күштелдирер ажылды кошкатканындан «Тыва көдээ тудуг» трестиц кожер № 741 мехколонназы, «Тыва суг тудуг» трестиц кожер № 1 мехколонназы күш-ажылдың бүдүрүкчүлүүн бедидер планны күүсетпээн, районнуң тудуг организациялары 126 мун рубльдиц тудуг материалдарын артыкка чарыгдаан.

Бо чылын ол четпестерин каттаптавас, СЭКП ТК-ныц, ССРЭ-ниц Министрлер Чөвүлелиниц, ВЦСПС-тиц болгаш ВЛКСМ ТК-ныц Чагаазында айыткан негелделерин боттандырар хемчегерни алыры коллектив, удуртукчу, ажылдакчы бүрүзүнүң, партия профавилел организацияларының дорт хүлээлгези болур.

Материалдыг бүдүрүлгениц бүгү адырларынга күш-ажыл курлавырларын эң ажыктыг ажыглап, күш-ажылдың бүдүрүкчүлүүн соксаал чок остүрер бүдүрүлгени интенсификастаарынга чугула ужур-дузалыг. Ажыл шагын ажыглаарын үргүлчү экижидерге амгы үениц байдалында эң чугула негелде болуп бар чыдар.

Бүдүрүлгени болгаш күш-ажылды организастаарын экижидер үе келген. Улус ажыл-агыйынга ажыл шагының чидирии ам-даа аажок хөй болуп артпышаан, СЭКП-ниц XXIV съездизинге демдеглээнин ёзугаар алырга, чамдык үлетпүр бүдүрүлгелериниде ол бүгү ажыл шагының 15—20 хуузу чедип турар, тудуг ажылдарында ооң-даа улуг.

Ажыл шагы үзер, ээлчеглер аразында аңаа турар чоруктарны болдурганындан эрткен чылын 29 мун кижи-хүнүн чидирген ийикпе азы ол болза ажылдаан бүгү үениц 1,9 хуузу четкен, 500 мун хире рубльдиц үлетпүр продукциязын чедир бербээн.

Ажылчын бүрүзүнге онаалтыр Кызылдың пиво заводунга 8, «Тыва септелге-тудуг» трестиц тудуг материалдар заводунга 7,4, Кызылдың тууйбу заводунга 6,2 хүн ажыл шагын үскен. Кызылдың, Ак-Довуракты хлеб, пиво заводтары, дараныльга комбинады болгаш оске-даа чамдык бүдүрүлгелер ажыл шагының чидирии 1970 чыдыынган эвээжедир түржүк, эрткен чылын харын улам көвүдеткен. Тыва автотранспорт эргелиниге эрткен чылын 2360 ажыл шагын үскениниц түпелинде 7,9 мун кижи-хүнүң чидирген ийикпе, ортумаа-биле 21 кижи бүдүн чыл иштинде ажылдаваан. Барын-Хемчик районнуң тудуг организациялары 35,7 мун кижи-хүнүң чидирген. Ол чидиригниц түпелинде, 800 мун рубльдиц тудуг-монтаж ажылдарын чедир кылбаан. Кожер № 1 болгаш 741 мехколонналарда ажыл шагының чидирии хөй.

Ажыл-шагының чидирии илередип, ону болдурбас хемчегерни бүдүрүлгелерде боттандырбайн турар болгаш ол хемчегер доктаамал, тодаргай система болбайн келген. Ажыл шагының курлавырларын партия, профэвилел организациязының, бүдүрүлге удуртукчуларының кичээнгейиниц төвүнге турар ужурлуг.

Күш-ажыл курлавырларын долуулуу-биле ажыглаары болгаш ажыл шагының чидирии эвээжедири кадрларның ажылдан үнүп, кирер чоруу-биле холбашкан. Республиканың хөй бүдүрүлгелеринде, тудуг организацияларында кадрларның ажылдан үнүп, кирер чоруктары хөй, олар ажыл шагының хөй чидирии болдуруп, күш-ажылдың бүдүрүкчүлүүнүң озүлдезиниц темпизин кудуладып турар.

Кадрларның ажылдан үнүп, кирер чоруунуң кол чылдагаавы болза, ажыл-агый удуртукчулары, партия, профэвилел организациялары күш-ажыл болгаш ажылчыннарның амыдырал-чуртталга байдалдарын экижидериниче чогуур кичээнгейни салбайн турары болбур.

СЭКП-ниц XXIV съездизиниц шиитпирлери бүдүрүлгениц курлавырларын мобилиаставарын негеп турар. Социалистиг бүдүрүлгениц үндезини болур улуг курлавырларны ажыглалга киирип, чүгле аңгы-аңгы курлавырларны илередир болгаш тустус бүдүрүлгелерни сайзырадыр эвес, а ол бүгүнү меңнеп, комплекстиг көөрүн ол шиитпирлериниц үндезинииде салган.

Бүдүрүлгени техника талазы-биле сайзыраңгайжыдары, ажыл шагының чидирии болдурбазы, кадрларның ажылдан үнүп, кирер чоруктарын кызырары, автомашиналарның болгаш дериг-херекселдерниц аңаа турарын болдурбайн, ажылга саадалгаларны чайладыры үлетпүр, транспорт бүдүрүлгелериниц, тудуг организацияларының чугула сорулгазы болур.

Социалистиг бүдүрүлгениц курлавырларын эң долу ажыглаар, бүгү чүвеге камныг болур дээш бүгү улустуң шимчээшкини, ол дээрге, он-он миллион кижилериниц ниитилел бүдүрүлгезиниц ажыктын бедидер дээш демиселедир. Үлетпүрнүң, транспорттун, тудугнуң ажылчын болгаш ажылдакчы бүрүзүнүң күзээлгези болза, СЭКП-ниц XXIV съездизиниц шиитпирлерин амыдыралга боттандырар дээш идепкейлиг, чаңгыс эчис сорулгалыг демисежирии болур.

**В. ФИЛИМОНОВ,**
**СЭКП Тыва обкомунуң үлетпүр болгаш транспорт килдизиниц инструктору.**

Советтер болгаш амыдырал

# Ажылдың кол үндезини

СЭКП-ниц XXIV съездизиниц шиитпирлеринде ажылагый болгаш культура тургузуушкунунуң сорулгаларын боттандырарынга чер-чер Советтериниц ролюн бедидер сорулганы салган.

Советтериц организас-массалыг ажылының бир кол үндезини сессия болур. Олар боттарының калбак эргелерин сессияга долузу-биле боттандырар, доктаамал комиссияларның, күүскомнуң, ооң килдистериниң ажылын башкарар болгаш контрольдаар. Советтиц бүгү шиитпирлерин сессияга хүлээп алыр болгай.

Сессияларны чыылдырар талазы-биле Конституцияда айыткан негелделерни күүседип турарының эки дуржулгазын Бага-Хемниц Советтериниц ажылындан көргүзүп болур. Район болгаш Сарыг-Сеп көдээ Советтери депутаттарның ажыл-чорудулгазының дугайын күүскомнарга дыңнаан. Эрткен чылын районнуң бүгү Советтери сессияларны ой-шаанда чыылдырган. Аңаа депутаттарның үштүң ийи кезиниден хөйүн олуруштурарын чедип алган. Ылаңгыя Сарыг-Сеп көдээ Совет сессияларны эки белеткелдиг эрттирип турар. Сессияны эрттирер үезин, хүн айтырыын күүском хуралдарынга баш удур көрүп, депутаттарга бижимел-биле дыңнадыр. Ээлчегиг сессияга хүн айтырыынга хамаарыштыр депутаттарның санал-оналдарын бижир түскай черни дерээн. Районнуң чер-чер Советтериниң хөй кезии, ылаңгыя район Соведи, Сарыг-Сеп, Бүрен-Хем көдээ Советтер ээлчегиг сессияга тургусса чогуур айтырыгларны депутаттар-биле баш өөрүнгээр сүмележип турар. Көдээ Советтериниц сессияларынга райкүүскомнуң харыысалгазыг ажылдакчыларының олуржуп турары ажылдың бир эки талазының херечизи.

Район Соведи, Бүрен-Хем, Бүрен-Аксы, Сарыг-Сеп көдээ Советтер сессияларга кылыр илетке-лерни, шиитпирлер төлевилелдерин күүском хуралынга чугаалажырын боттандырган. Хүлээп алган шиитпирлериц күүседизин депутаттарга дыңнадып турар. Сессияларга көөр айтырыглар белеткээринге доктаамал комиссияларны хаара тудуп, оларның эдеринчи илеткелдерин дыңнап турар.

Баа-Хем районнуң Советтериниң ажылында бир эки, чаа чүве чүл дизе, чыл иштинде чорудар ажылдың планнаашкының сессияларны дамчыштыр пеппереткени. Советтер ажылының кол айтырыгларынче кичээнгей салыр арганы ол берген.

Сессияларга чугаалажыр кол айтырыгларны шын шилип алыры Советтериниң ажылын улам сайзыраңгайжыдарынга улуг идиглиг. Ынчалза-даа районнуң чамдык Советтери боже ам-даа четпес кичээнгей салып келгенин айытса чогуур. Чижээ, район Совединдаа, Бүрен-Хем көдээ Советтерниц 25 эрткен чылын көдээ ажыл-агыйның хөгжүдезинин ийикпе көдээ ажыл-агыйда байдалдың дугайында айтырыгны чугаалашпаан. Үлетпүр, транспорт, харылзаа айтырыгларын сессияга районнуң чер-чер Советтериниң кайызында тургуспаан. Доктаамал комиссияларның бо чугула айтырыгларже кичээнгейни четпес болган. Советтериниң хүлээп ап турар шиитпирлери эрелгей болуп турар. Улус ажыл-агыйының кайы-бир адырынга ажылды экижидер дээш чогум чүүл кылырын тодаргай айтпас чоруктар бар.

Чижээ, СЭКП ТӨ-ныц, ССРЭ-ниц Министрлер Чөвүлелиниц, ВЦСПС-тиц, ВЛКСМ ТК-ныц Чагаазында айыткан сорулгаларның күүселдезининиц дугайында айтырыгны район Совединиң сессиязынга чугаалашкан. Ол сессияның шиитпиринде мынча дээн: «Фактыларны чайладыр талазы-биле дарый хемчегер алырын көдээ ажыл-агый эргелелинге (начальниги Ш. Шин), колхозтарның, совхозтарның удуртукчуларынга дагзыр». Чогум кандыг фактыларыл ол? Кандыг хемчегерни алза чогуурул? Билиннмес. Район болгаш Бүрен-Хем, Бүрен-Аксы, Ильинка көдээ Советтериниң оскедаа сессияларның шиитпирлеринде ындыг янзылыг эренгей чүүлдер бар. Ильинка көдээ Совет социалистиг хүлээлгелерни хүлээп алырының талазы-биле айтырыгны эрткен чылдың февральда чугаалаткан хиревзинде ол сессияның шиитпири шуут чок болган.

Сессияларга амыдыралчы чугула айтырыгларны тургузуп, шиитпирни хүлээп алган соонда, ону күүседир дээш организакчы ажылды калбартыры, күүселдениң хыналдазын боттандырары эң-не чугула. Советтериниң сессияларының хүлээп алган шиитпирлерин контрольдаар ажыл бо районда ам-даа кошкак. Күүскомнар шиитпирлерни чүгле күүседикчилерге чедирип, дагзып каары-биле кызыгаарлаттынын каар. Контроль ажылынга доктаамал комиссияларны, депутаттарны хаара тутпайн турар. Оон уламындан чамдык шиитпирлер күүсеттинмейн баар. Чижээ, Сарыг-Сеп көдээ Советтиц сессиязының эрткен чылдың октябрьда «Октябрь 14 чылы» колхозтуң кыштаглашкынга белеткелиниц дугайында айтырыгның талазы-биле хүлээп алган шиитпиринде кылыр ажылдарын хуусаазын, харылаар кижилерин тодаргай айтып каан турган. Ол хирезинде көлдуунда күүсеттинмээн.

Сессияларның болгаш күүскомхуралдарының хүлээп алган шиитпирлериниң күүселдезин контрольдаар депгерлерни көдээ Советтер тургузуп албаан. Ынчангаш каяа, чүү контрольдаары тодаргай билдинмес. Ону билип алыр дээн кижи сессияларның күүскомнарның бүгү протоколдарындан ону дилеп, хөй үе-шакты үндүрер ужурга таваржыр.

1971 чылда районнуң чер-чер Советтериниң 35 доктаамал комиссиязының иштинден чүгле Кундустуг көдээ Советтиц улус өөредилгези болгаш культура талазы-биле доктаамал комиссиязы сессияга отчёдун берген. Сессияларга доктаамал комиссияның отчёду деп чогум чүл деп чүвени район Совединиң күүскомунуң удуртур ажылдакчылары шын эвес билип, сессияларга оларның эдеринчи илеткелдерин комиссияның отчёду ол деп бадыткап турар.

Районда бүгү Советтериниң күүскомнарының сессияларга отчёттарын эрткен чылдың декабрьда эрттирерин планнаан турган. Ынчалза-даа күүскомнарның отчёттарын организаставаан. Сессияларга тургускан айтырыгларны чугаалажып көөрүнге депутаттарның идепкейлиг чоруу амдаа куду деңнелде. Чижээ, район Совединиң эрткен 5 сессиязынга ооң 70 депутадының чүгле 25-и санал-онал берген. Сарыг-Сеп, Бүрен-Хем, Бүрен-Аксы көдээ Советтериниң депутаттарының чүгле чартык хире кезии сессияларга санал берип турар. Сессияларга ажылчын болгаш колхозчу депутаттарның идепкейи чавыс. Район Совединиң эрткен чылын эрттирген сессияларынга 38 ажылчын болгаш колхозчу депутаттың чүгле 4-үү, Сарыг-Сеп көдээ Советте 24 депутаттың 2-зи санал берген.

Районнуң чер-чер Советтериниң депутаттарының сонгукчулар-биле ужуражылгаларын идепкейжидери, сессияларның болгаш оларның хүлээп алган шиитпирлериниң дугайын соңгукчуларга өйлаанда дыңнадып турары чугула. 1971 чылдың декабрьның эгезинге чедир район Совединиң 70 депутадының 30-и, Сарыг-Сеп көдээ Советтиц 48 депутадының 16-зы, Бүрен-Аксы көдээ Советтиц 25 депутадының 6-зы, Бүрен-Хемде 25 депутаттың 20-зи отчёттарын берген болуп турар.

Күүскомнарның ажылынга доктаамал комиссиялар болгаш депутаттар улуг дузаны чедирер, ажыл-херекти шиитпирлээринге калбак активти хаара тудар арганыг. Ынчангаш районнуң чер-чер Советтери массалар-биле харылзааларны улам быжыглаар, ажыл-агый болгаш культура тургузуушкунунуң айтырыгларын шиитпирлээринге ажылчы чоннарның күжениишкинин мөңнээрин улам идепкейжидер ужурлуг.

**К. ДАНЗЫН-ООЛ,**
**Тыва АССР-ниц Дээди Совединиц Президиумунуң оргкилдизининиң улуг инструктору.**

# КҮЗЕНЧИГ ААЛЧЫ

Үжен хар иштинде. узун дурт-сынныг бо аныяк эрни Шолук-Ховуда № 1 хойжу бригаданың малчыннары таныыр. Оон ээлчеглиг эргишкини чедип келирин күзелдинбиле манап турарлар. Барын-Хемчиктин «Большевик» колхозунуң мурнакчы механизатору Саая Достак-оол үк хойжу бригаданың 7 коданын сугбиле болгаш концентраттыг чем-биле хандырып турар. Кышкы кыска хүн дургузунда ол коданнарны ийи удаа эргип, хүн бүрү эртен дан бажындан кежээ орайга дээр уйгу-дыжын бодавайн ажылдап турарын хойжулар мактап чугаалажыр.

Хойжуларның күзенчиг аалчызы болу бергени чүгле ында база эвес. Ол ажылының чайлыг үезин ажыглап, партия организациязының даалгазын ёзугаар агитатор хүлээлгезин ак-сеткилдиг күүседип турар. Коммунист Достак-оол Кончуг-оолович аяк шайны ижип, чугаалажып орар аразында, делегей болуушкуннарының, чуртта, республикада, районда чаа чүүлдернин дугайын дыңнакчыларынга чедингир тайылбырлап бээр. Малчыннар боттарының ээлчээнде аалчызынга малдың кышкы үеде кандыг байдалдының, колхоз баштаар черинден негелде, дилеглерин чагып чанчыга бергеннер. Оларның чагыгларын чогуур черинге эш Саая ыяап-ла чедирер дээрзинге малчыннар бүзүреддиг.

Саая Достак-оол шериг албанын эрттиргеш, төрээн колхозунга механизатор болуп ажылдаа-ла 10 чыл чеде берген. Ол үениц дургузунда бодунуң техникага камныг, ажылга кызымаккай чоруубиле өөрүнүн хүндүткелин чаалап ап шыдаан. Ак сеткилдиг күш-ажылы дээш шаңналмакталдарны каш удаа ап келген. Колхозтуң коммунистери ону бодунуң хүрээленинге киирип, улуг бүзүреддн көргускен. В. И. Ленинниц төрүттүнгенинден бээр 100 чыл болган оюн тавары шт юбилей медалы-биле база шаннаткан. Амгы үеде бодүүн тракторист Достак-оол Кончуг-оолович СЭКП Тыва обкомунуң кежигүнүнге кандидат.

**О. ХОМУШКУ.**

**ЧУРУКТА:** аныяк кижи — Тес-Хемниц «Ак-Эрик» колхозунуң чөвээчызы. Ажылынга кызымаа, хөй-иишти чизи ооң мөзүзүнүң кол шынарлары. Колхозтуң чоокта эртнен отчёттуг хуралынга Даңзычы МАНДАЛДЫ мурнакчылар аразынга адаан. Эрткен чылын чүүк сөөртүрүнүң планын бүдүн чартык натап ажыр нүүседип, 0,65 тонна кывар чүүлдү камнап алган.

**А. ДЕМБРЕЛЬДИҢ фотозу.**

# УЛУГ ДУЗА

**НАЦИОНАЛ ХАМААРЫШПАС ЧОРУК ДЭЭШ ДЕМИСЕЖИП ТУРАР УЛУСКА СОВЕТ КИЖИЛЕРНИҢ ЧЕДИРИП ТУРАР МАТЕРИАЛДЫГ ДУЗАЛАМЧЫЗЫНЫҢ ДУГАЙЫНДА.**

**Тайбың камгалалының чер-черде комитеттериниң даргаларының болгаш Тайбыңның совет фондузун деткиир комиссияларның даргаларының семинар-хуралы Москвага болуп эрткен. Ооң ажылынга ажылчын коллективтериниң төлээлекчилери, көскү эртемденнер, чогаалчылар болгаш уран чүүлдүң ажылдакчылары киришкен. Олар тайбың дээш шимчээшкинниниц, Европага аймыл чок чорук дугайын болгаш оске-даа айтырыгларны чугаалашкан.**

**Парлалганың Медээлер Агентилели Тайбыңның совет фонд эргелелиниң баштаар черинин харыысалгалыг секретары Леонид Никоновтуң чүүлүн номчукчуларга бараалгатты.**

Совет кижилер интернационализминиц тура соруунга кижизиттинген. Тайбың дээш, хостылга дээш империализмге удур демисежип турар улустарга дуза чедирерни олар боттарының хүдээлгези кылдыр санап турарлар. Ооң бир коскү илергейдээшкини он чыл мурнунда Тайбыңның совет фондузун тургусканы болур. Колхозтар, совхозтар, албан черлери, эртеминиц, культураның болгаш уран чүүлдүң ажылдакчылары ооң идепкейлиг кежигүннери апарган.

Боттарының акша-хөреңгизин фондуга бээр кылдыр чүү чүве совет кижилерни албадап турарыл? Чүгле арыг-нүүрү. Амы-тынын берген кижилерниц чыыткылыг тураскаалы дээш, чер кырында чурттап турар кижилер аймак соогу, кежиниц он-чузуну ылгал чокка аас-кежиктиг, менди чаагай чурттап чоруун дээш берип турар.

Фондунуң эргелел черинче чагаалар хүннүң-не үзүк чокка келир. Чагаа бүрүзүнде-ле тайбың, хостылга болгаш хамаарышпас чорук дээш демисежип турар улустарның салым-чолунуң дугайында сагыш салышкын болур.

Молдавияда Кагул дээр хоорайның болүк херээжен чурттакчылары тайбыңның фондузунче 318 рубль 66 копеек чоруткан. Оон-биле кады чоруткан чагаада мынча деп бижип каан: «Бис не херээженнер бис. Бис бүгү делегейнин уругларының дайынның, айыыл-халавынга таваршпазын күзээр бис. Бистиц бо чоруткан бичии акшавысты хүлээп алгаш, ону Вьетнамның ургларынче шилчидип берип көрүңер».

Совет аныяктарның идеалы болгаш чүткүл Костовта эмчи училищезинниц сургууулдарының чагаазында тода илереттинген: «Тайбыцның фондузунга 100 рубль берип тур бис. Биске, келир үениц эмчилеринге, эң-не ыдыктыг чүве чер кырында кижилерниц амы-тыны, оларның кадыкшылы, а эң-не көөр хөөн чок чүвевис—дайын, өлүм».

Донның эриндe турар хоорай-биле Ханты-Манси национал округтуң төвү Салехардтың аразы каш муң километр ырак. Ындыг-даа болза аныяк совет хамаатыларның сагыш-бодалы чаңгыс. Кыдыкы Соңгу чүктүң бичии аймак-соок улустары хаптылар болгаш мансилер империалистиг агрессияга удур демисежип турар чурттарда боттарының үе-чергелери ооллдар, кыстар-биле эп-сеткил каттыштырылгазының неделязын чорутканнар. Национал округтуң бүгү школаларында Вьетнамда дайынга удурланганының митингилери эрткилээп. Школачылар субботник оргапизастаап, ажылдан алган акшазын тайбың фондузунче чорутканнар.

Ыраккы Чөөн чүктe Находка портта ажылдан турар садыг флодунуң матрозу Николай Христофоров эрткен чылын тайбың фондузунга 600 рубль шилчидип берген. Удаваанда ооң ийи дугаар шилчилге келген—200 рубль. Чагаазында «вьетнам уругдарга» деп бижип каан болган.

Аңаа бодүүн матрос кижиниң кандыг бодал ыңдыг хөй акша чорудар кылдыр угаадыпканыл? Ооң ийи акызы фашистер-биле дайынга өлген, ынчангаш ол амгы үеде боттарының черниң ээзи болуксаан кижилер бомбалардан өлбезин күзээр.

Ленинградта арга-арыгның техниктиг академиязының профессору Владимир Огиевскийниц саналы-биле ооң кады ажылдан турар эштери тайбыцның фондузунче боттарының бир хүнде алыр шалыцын—алды муң ажыг рубльди шилчиткен. Өөнүктеринид өөмүзээзинден эртемден тайбың фондузунуң баштаар черинче мынча деп бижээн: «Каяа-даа тайбың турзун дээш демисежир апаар, дайындан каражадаан кижилерге дузалаар ужурлуг. Ыраккы Индий-Кыдаттың тайбың хоорайларынче болгаш суурларынче бомбалар ам-даа дүжүп турар дээн медээлерни килеп-кылыывыс хайыыл дыңнап турал-дыр бис».

Тайбың фондузу тургустунганындан бээр он чылдың дургузунда аңаа миллион-миллион совет кижилер боттарының үлүт-хуузун киирип келген. Эң ылаңгыя коллективтерден дыка хөй акша-хөреңги кирип турар. Чижээлээрге, 1971 чылда Горькийниц автомобиль заводунуң ажылчыннары фондуга 100 мун рубль, «Кызыл Сормово» заводтуң ажыл-ишчилери 30 мунну киирген. Эки тура дадывырының элээн хөй түңү православтыг шажындан база кирип турар.

Тайбың фондузунуң көвүдээрии күзээн улус акша чыырының янзы-бүрү хевирлерин ажыглап турар. Красноярск гидроэлектростанциязының тудугкулары боттарының бригалалдарының составында Төрээн чуртун хостаары болгаш ооң чечектелиишкин дээш амы-тынын берген маадырларны — космонавт Юрий Гагаринни, Ада-чурттуң дайынының киржикчилери Александр Матросовту, Дмитрий Карбышевти, Рубен Ибарруриии киирип алгаш, оларның нормаларын ажыр күүсеткеш, ажыл төлевирии тайбыцның фондузунче киир санап каарлар.

Тайбыцның совет фондузунуң чаагай соруглазы, Совет күрүнеиц тайбыцга ынаксыылдыг политиказы даштыкы чурттарда хөй-хөй өөнүктерии, галалакчыларны тывылдырган. Тайбың фондузунга АКШ-тың, Австралияның, Канаданың, Италияның, Франциязың, Японияның чамдык хамаатылары боттарының дадывырын киргилээн. ГФР-ниц бир чурттакчызы "мындыг чагаа чоруткан: «Мээң киирип турарым 20 марка далайга дамды-биле домей бичии чүве-дир, ынчалза-даа коцгүс чүве бербээнинден олдаа болза эки болгай. Мээң харым 64. Тайбыңның үнезин кончуг эки билир мен. Ынчангаш ону камгалаар дээш бүгү улус туржур ужурлуг». Милан чурттуг итали Скарамуцци Москваже мынчаар бижээн: «Силерниц фондунуң уставын алдым. Ону эң-не чөптүг уставтарның бирээзи кылдыр санаар-дыр мен. Эң ылаңгыя атомнуг чепсекти неппередиринге удур кезээ кончуг шын-дыр дээр мен. Кандыг сорулгабиле Вьетнамче дуза чорудуп турарынарны билип тур мен. Бодумнуң силерже шынчы сеткилимни бадыткап, бо чагаа хавының иштинде 2000 лирни суп кагдым. Ону Вьетнамга дуза кылдыр чорударын диледим».

Тайбыцның совет фондузу тургустунуп келген он чылының дургузунда эвээш эвес хөреңгини чыып алган. Ол чорук Азияның, Африканың, Чоокку болгаш Ортаакы Чөөн чүткүц национал хосталгалыг шимчээшкинниниге база ол ышкаш янзы-бүрү кампанналар эрттирериниге материалдыг дузаны чедирер арганы берген.

Эң улуг дузаны Вьетнамга чедирип турар бис. Совет судноолар болгаш транспорт самолёттары ВДР-те муң-муң тонна аъш-чем аймаан, хепти, эмнелге херекселдерии, санитар машиналарын чедирип берген. Израиль агрессорларга удур демисежип турар араб улуска база эвээш эвес дузаны чедирип турар бис.

1968 чылдан эгелээн, совет херээженнер комитеди уруглар чемин, эмнелге херекселин, эмиерии, пос-тзавы материалдарын Соңгу болгаш Мурнуу Вьетнамның херээженнер эвилелдеринче, Камбоджаның болгаш Лаостуң херээженнер организацияларынче чорудуп келген.

Социалистиг интернационализминиц идеалдарынга тыыгчы совет улус бергелерге тавары-шкан кижилерге кезээде дуза кадарынга белеп. Перуга чер шимчээшкинии болган соонда Ыраккы Латин Американың чуртунче Совет фонд дузаламчы кылдыр хөреңгини чоруткан. Ол хөреңги-биле чер шимчээшкинниден котаран хоорайларга болгаш суурларга уруглар садтарын, чурттарга бажыңнарын тудуп тургускан.

(ПМА).

Делегейниң херээженнер хүнүнге уткуштур

# СОВЕТ ХЕРЭЭЖЕННЕР ДЕЛЕГЕЙГЕ ТАЙБЫҢ ДЭЭШ

Валентина НИКОЛАЕВА-ТЕРЕШКОВА,

Совет Эвилелиниң Маадыры, Совет херээженнер комитединиң даргазы,

ССРЭ-ниң ужудуичу-космонавы

**ДЕЛЕГЕЙНИҢ ХЕРЭЭЖЕННЕР ХҮНҮ** — март 8-ти бо чылын совет херээженнер чурттуң юбилейлиг чылында —Совет Социалистиг Республикаларның Эвилелиниң тургустунган чылында демдеглээр.

Россияда чурттап турар 100 ажыг националдар, улус чоннар 50 чыл мурнунда ден эргелиглериң эвилели кылдыр каттышкан. Улустарның бүзүлбас найыралы ол эвилелдиң үндезини болган. Ленинчи национал политиканың тиилелгези болган ССРЭ-ниң тургустунганы социализминиң баштайгы чурттунга херээженнер айтырыын шиитпирлээриниг база чугула базым болган.

Херээженнериниң хостуг эргешелээзи, оларныл социал хосталгазы чаа амыдыралдың тургузуушкуну-биле кады —экономиканы социалистиг ёзу-биле чаартырынга, культура талазынга чаартылгаларга, социалистиг демократияның бадыткалынга үндезилеттивиң ботганган.

Оон бээр бежен чыл болган. Төөгү талазы-биле алырга ыска хуусаа-дыр. Ынчалза-даа чаартылгалар кайгамчык-тыр.

Ден эргенин принциви чүге конституция, хоойлу ёзугаар быжыглаттынган эвес, харын амыдыралдың бүгү тургузуу-биле магадылаттынган социалистиг ниитилелде херээженнериң чаа туружунуң дугайын бодап келирге, ол бүгү чедиишкиннер чүгле социализминиң байдалдарынга болдунар аргалыг деп чүве кижиге чайгаар-ла билдинип келир.

Бистиң хүннеривисте совет херээженнериң амыдыралчурттагазы-биле таныжыксаан бүгү-ле кижилерни Совет күрүнениң догуиаашкынының чылдарында херээженнериң чедип алган чедиишкиннери магададыптар.

Совет херээжен кижи кандыг националдыг болуп, кайда чурттап — ширинн бойдустуг Соңгу чүкте азы изиг агаарлыг мурнуу талавы республикаларда чурттап, кандыг дылда чугаалап турарындан хамаарылга чокка, каяа-даа болза, ол — ниитилелдиң ден эргелиг кежигүнү, чурттуң —хөй националдыг Совет Эвилелиниң ээзи кылдыр бодун билип чоруур. Мээң херээжен ада-чурттуларым улус ажыл-агыйында идепкейлиг киржип, ажылдап турар бүгү кижилерниин ден кезии болуп турар.

Бистиң херээженнериивиске күш-ажыл оларга экономика талазы-биле хамаарышпас чорукту хандырарының чепсээ болурундан аңгыла, бо дээрге оларга мораль талазы-биле хереглел болу берген. Чогум-на харын ниитилел бүдүрүлгезинге киржилге херээженнериниң ден эргезиниң үндезини, херээжеш кижиниң бүгү талалыг сайзыралының болгаш таарымчалыг хөгжүлдезиниң үндезини апаран.

Мындыг чурагайны чөргаарланыышкын-биле адап көрейн: бодунуң барык дөрт мун кыстарынга чурт дээди шанналын — Социалистиг Күш-ажылдың Маадыры атты тывыскан.

Социализминиң байдалдарында эртем-техниктиг депшилге чаа-чаа перспективаларны ажылдып, херээженнериниң кылыр ажылын чинигедип, улус ажыл-агыйының бүгү алырларынга, оларның аразында бүдүрүлгенин чаа бедик механизастаттынган болгаш автоматчыткан алырларынга херээженнериниң ажылдаар аргаларын улам калбартып турар.

В. И. Ленин херээженнериниң организакчы арга-мергежилдерин бедии-биле үнелеп чораан. Күрүнени эргелеп башкарарынга совет херээженнериниң масалыг киржилгези ленинчи политиканың шынныын бүзүрелдиг бадыткан турар. Ажылчы чоннар депутаттарының черчер Советтеринде депутаттарының барык ден кезии херээженнер, эвилелдешкен республикаларның Дээди Советтеринде —35 хуу болуп турар. Узбек улустуң алдарлыг кызы—Ялгар Насриддинова ССРЭ-ниң Дээди Советиниң ийи палатазының бирээзи — Националдар Советиниң Даргазы бедик албан-дужаалда ажылдап турар. Эвилелдешкен республикаларның чазактарында 28 херээжен министр бар.

Канада херээженнериниң делегациязының кежигүнү Мариэль Дакворт Совет херээженнер комитединге беседа үезинде дашткы аалчыларны совет херээженнерде чүү чүве болганчок-ла онза магададып турарын мынчаар эң дээре илередип чугаалаан: «Херээженнериниң кижи кылдыр шак мынчалдыр тодаргай бадыткатынганын, эртем-билигиниң чаагай үнелининге мындыг ханы бүзүрелдиг болганын моон мурнунда кажан-даа көрүп чорбаан мен». Россияның национал кыдыг черлери турган Казахстанга, Узбекистанга, Киргизияга революция мурнунда бижик-билиглиг херээженнер барык-ла турбаан болза, бөгүн оларның ден кезиинден хойу — дээди болгаш түскай ортумак эртемнинн чугаалаарга-ла четчир.

Херээженнерниң ден эргезинге удурланып, херээжен кижиде эртем талазы-биле шыңгыы ажылдаар арга-шинек чок дижир дашткы чурттарда ындыг кижилерниң бодалынга чөрүштүр, национал республикаларның херээженнери эртемчи ажыл-чорудулгага чедиишкиннерниң кайгамчыктыг үлегер-чижектерин көргүзүп турар.

Тбилисиде экспериментал-дыг морфологияның эртемшинчилел-институдунуң директору грузин Нина Джавахишвили, биолог, Казахстанның Эртемнер академиязының академиги казах Найля Базанова, көшкүн аалчының уруу, ССРЭниң Эртемнер академиязының Сибирь салбырының Якут филиалының эртем ажылдакчызы, эвенк школаларга өөредилге номнарының автору эвенк Мария Романова, оларның аттары бүгү Совет чурттa сураглыг.

Коммунистиг ниитилелдиң идепкейлиг тургузукчулары — совет херээженнериниң кайгамчыктыг чедиишкиннериниң дугайын хереченлеп турар ам-даа хөй чижектерни болгаш аттарны көргүзүп болур турган ийик мен.

Чурттуң амыдыралында долу эргелиг киржип турар херээжен кижиниң дугайын хүндүткел-биле чугаалап, кайгамчыктыг ажыл-ишчи болгаш алдаржаан эртемден херээженнериниң аттарын чоргаарланыышкын-биле адаар бис, ынчалза-даа эң-не чаагай болгаш эң-не эвилен, хүндүткелдиг сөстерни иелерге хамаарышпас бис. Уруг-дарыгны доруктуруп кижизидеринге, өзүп орар салгакчыларны коммунистиг үзел-бодалга кижизидеринге оларның ролю алызындан кайгамчыктыг.

Ие херээженнер дугайында, хөй-ниитичи ажыл-чорудулганы болгаш ие ёзузун дүүштүрер аргаларны Херээженнерге тургузуп бээр дугайында Совет күрүне биле Коммунистиг партия ада сагыш салыышкынын илередип турар. Бир эвес ындыг чаагай сагыш салыышкын турбаан болза, херээженнер айтырыын шиитпирлээринге бистиң мындыг магалыг чедиишкиннеривис чедип алдынмас турган ийик.

Совет Эвилелиниң Коммунистиг партиязының эрткен чылын болган XXIV съездизи ажыл-ишчи, ие херээженнерге улам ыңай дузалаарынче үлаанган түскай хемчегларни ажылдап кылган.

СЭКП ТК-ның Чиңгине секретары Л. И. Брежнев ол дугайында мынча деп чугаалаан: «Уругларын кижизидеринге-даа, хөй-ниити амыдыралынга идепкейлиг киржиринге-даа, культураның чаагай түүлдеринче улам калбак хандыкшыырынга-даа чаа-чаа арга-ларды совет херээженнер алган турары партияның политиказының алыс сорулгазы болур. Ол бүгү — чүгүлә сорулгалар, ынчангаш чаа беш чыл оларны шиитпирлээринге көскү үе-чада болуру маргыш чок».

Бистиң чурттувуста уруглар албан черлериниң саны сок-саал чок өзүп турар. Ам бөзин доктаамал болгаш сезонныг ажылдаар уруглар садтарында база ясли-лериниде 13,5 миллион уругларны кижизидип турар. Чаа беш чыл планын ёзугаар школа назыны четпээн уругларның албан черлериңе оруннар саны 2 миллион чедир немей өзер.

Совет чурттуң бүгү ажылчы чоннарының чаагай байдалын экижидер үалазы-биле партияның ам ажылдап кылган улуг планнары херээженнерге онза ужур-дузалыг, чүге дээрге оларның бүдүрүлгечи ажылчорудулгазы, мергежилиниң бедиишкини, культурлуг деңнелиниң өзүлдези, оларның амыдырал-чуртталга байдалы кайы хире таарыштыр тургустунганындан, бажың ажылынга чарыгдаар үе-шагы кайы-хире кызырлырындан дыка хамааржыр-ла болгай.

Бистиң бүгү планнарывысты чүгле тайбыңның байдалында боттандырып болур дээрзин совет херээженнер эки билип турар. Бистиң ог-бүленривис, бистиң ажы-төлдеривис, чогаадыкчы ажыл-иштиг, аас-кежиктиг болгаш чаагай байдалдыг болган турар төлээде, бистерге тайбың херек.

Моон ужурунда боттарывыстың чазаавыстың социалистиг чурттарның чаңгыс эвин, сырый каттыжыышкынын болгаш найыралын быжыглаарынче, национал-хосталгалыг шимчээшиннерин база хөгжүп орар аңыяк күрүнелер-биле бүгү талалыг кады ажылдажылганы деткиринче, янзыбүрү социал тургузуглуг күрүнелерниң тайбың догуннаарының принцивин амыдыралга боттандырып чорударынче, империализминиң агрессчи күштеринге шиитпирлиг ойтур шавыышкынны бээринче, делегейниң чаа дайынының кыжаныындан кижи төрелгетенни чайладып алырынче үлаанган тайбыга ынакшылдыг политиказын идепкейлиг деткип турар бис.

Совет чурттуң херээженнери Мурнуу-Чөөн Азияда, Чоокку Чөөн чүкте агрессиянын одагларын узуткаар дээш, Европага коллективтиг айыл чок чоруктуң системазын тургузар дээш туружун турарлар. Тайбыңныл болгаш билчиишкинниң шүүрүнде бүгү делегейниң херээженнери-биле олар харылзааларын калбартып болгаш эң-сеткил каттыштырылгазын быжыглап турар. Совет херээженнер комитедин дамчыштыр олар барык 120 чурттуң херээженнер организациялары-биле найыралчы харылзааларны тудуп турар. Боттарының интернационалчы хүлээлгезинге шынчы совет херээженнер агрессияга удур, хосталга, национал хамаарышпас чорук, демократия болгаш социал депшилге дээш демисежип турар ындыг чурттарның херээженнеринге политиктиг, моральдыг болгаш материалдыг деткимчени көргүзүп турар.

**ДЕЛЕГЕЙНИҢ ХЕРЭЭЖЕННЕР ХҮНҮ** — ёзулуг ден эрге дээш, ажы-төлдүң болгаш аныяктарның аас-кежии дээш улустарның тайбың болгаш айыыл чок турар байдалы дээш демиселге Делегейниң херээженнеринин эң-сеткил каттыштырылгазының хүнү-дүр. Америк агрессорларга удур демисежип турар Вьетнамның, Лаостуң болгаш Камбоджаның эрес-маадырлыг херээженнери-биле, Африканың колониализмге удур демисежип турар чурттарында маадырлыг херээжен өөнүктеривис-биле, израиль агрессияга таварышкан бүгү араб чурттарның херээженнери-биле эң-сеткил каттыштырылгазының байдалында Делегейниң херээженнер хүнүн демдеглээр бис. Март 8-тин хүнүнде бистиң сагыш-сеткиливис Грецияда, Испанияда, Португалияда, Бразилияда, Парагвайда, Боливияда, Гантиде, Гватемалада реаксыыг ёзу-чуруумнарга истедип сүрдүрген херээжен өөнүктеривисбиле кады болур. Бүгү делегейде миллион-миллион кижилерге эрес-маадырлыг, туруштуг чоруктуң, демократия дээш демиселге сыныш дивес чоруктуң идеалы болу берген Анджела Дэвиске деткиишкинниң болгаш эң-сеткил каттыштырылгазының сөстерин бараалгадыр бис.

Делегейниң хөзөженнер хүнү — март 8-ти демдеглевишаан, совет херээженнер бүгү диптериң тайбың, национал хамаарышпас чорук, социал депшилге, херээженнериниң ден эргези болгаш ажы-төлүң аас-кежии дээш демисежип турар херээженнеринге изиг байырын чедирерлер.

(ПМА).

## АКЫ-ДУҢМА ЧУРТТАРНЫҢ ХЕРЭЭЖЕННЕРИ

**МОСКВА. 1957 чылдың октябрь айда Черниң баштайгы совет эдеринчизи бистиң бөмбүрзээвисти долганып эгелээн үеден бээр космос херелдерин шинчилээр бөлүк аныяк эртемденнер физика-математика эртемнериниң кандидады Лидия Васильевна Курносованың удуртулгазы-биле аңгы-аңгы совет эдеринчилерге ажылдаар янзы-бүрү космос приборларын кылып тургускан. Л. В. Курносованың бөлүүнүң тургускан анализаторларының дузазы-биле космос херелдериниң ядролуг кезекчигештеринге шимчээшкинин шинчилээн, Хүннүң ядроларының тургузуунуң дугайында солун түңнелдерни алган.**

**Эрткен чылын эртемденнер 200—300 километр бедикте космос херелденишкининиң составын шинчилээр херекселди база тургусканнар. Ол херекселдиң дузазы-биле «Салют» дээр баштайгы орбита станциязының ужудуушкунунуң үезинде Черниң радиациялыг хөлегезиниң протоннарының болгаш электроннарының санының дугайында солун түңнелдер алдынган.**

**ССРЭ-ниң Эртемнер академиязының П. Н. Лебедев аттыг физика институдунуң улуг эртем ажылдакчызы коммунист Лидия Васильевна Курносова бодунуң эштери-биле кады чаа ужудуушкуннарга ажыглаар аппаратураны белеткеп турар.**

**ЧУРУКТА: Л. В. КУРНОСОВА (оң талазында) болгаш лаборант Наталья ТУПАЛОВА космос херелдериниң лабораториязында.**

**О. КУЗЬМИННИҢ фотозу.**

**(СЭТА-ның фотохрониказы).**

**ЧЕХОСЛОВАКИЯ. Кленчипод-Черховымда керамика-каастал-га эт-херекселдери кылыр заводта колдуунда херээженнер ажылдап турар. Оларның холдары-биле кылдынган аяк-савалар, эт-херекселдер, каасталга үүлдери чурттуң иштинде болгаш даштыкыда-даа сураглыг.**

**ЧУРУКТА: бүдүрүлгениң цеги. Мурнунда — чурукчу Бабора Хаидова.**

**ЧТК—СЭТА-ның фотозу.**

**ВАРШАВА. Польшаның эрес-дидим яхтсмени Тереза Ремишевска (чурукта) далайның кадыг-дошкун чалгыгларынга удур дидим аян-чорук төөгүзүнге база бир арынны киир бижиттиреринге белетненип турар. Ол 1972 чылдың чайынында чаңгыс кижи олуруп, башкарар «Коммодор» дээр яхта-биле Атлант океанны кежилдир эжиндириишкинге киржир ужурлуг.**

**ЦАФ—СЭТА-ның фотозу.**

# ДАШТЫКЫДА

## Бирманың бүзүрелдиг базымы

Он чыл бурунгаар, 1962 чылдың март 2-де Бирманың эрге-чагыргазынга бирма улустуң национал-хосталгалыг шимчээшкининиң баштыңы генерал Не Винге удуртқан Революстуг чөвүлел киргеи. Ол чорук чурттуң төөгүзүнде эргилделиг үе-чада болган. Ол болза Бирманың национал-хосталгалыг революциязының чаа үе-чадазының болгаш оон ыңайты хөгжүлдезиниң эгези болган.

Эрге-чагыргага Революсчу чөвүлел кирип турда, чурттуң экономиказынга хуу капитал кол черни эелеп турган. Ооңбиле чергелештир дашткы монополиялар бирма улустуң национал байлаан үптээрин үргүлчүлеп турганнар. Бирманың көдээ черлериниге болгаш национал кыдыг кызыгаар черлериниге чартык феодал харылзаалар быжыг турушту эелеп турган. Ооң мурнундагы У Нунуң баштап турган чазааның суларгай чоруун ажыглап алгаш, сепаратистфеодаллар болгаш иштикиниң өске-даа реаксыыг күштери чурттуң чаңгыс эвинге база хамаарышпас чорууна халдаашкыннарны кылып эгелээнвер.

Шак ындыг берге үеде Революсчу чөвүлел күрүнениң бот-тускайлаң чоруун камгалаар болгаш быжыглаар дээш база чурттуң дарлакчы бөлүктериниге удур социал-экономиктиг чаартылгаларны чорудары-биле бүгү нацияларны каттыштырар дээш шиитпирлиг хемчегларни ап эгелээн. Эрге-чагырганы холга алган соонда ийи ай эртикенде азы 1962 чылдың апрель 30-де Революсчу чөвүлел «Социализмче бирма орук» деп политиктиг декларацияны хүлээп алган. Капитализмден ойталаанын чарлаан болгаш хөгжүлдениң капиталистиг эвес оруунче киргеи, ол чорук кедизинде барын социалистиг шиитилелче шилчиирнинге таарымчалыг байдалларны тургускан. Ол-ла 1962 чылда Революсчу чөвүлел бодунуң политиктиг партиязы — Бирманың Социалистиг Программазының партиязын тургускан. Ук партия чурттуң мурнунда салдынган сорулгаларны амыдыралга боттандырарын башкарып эгелээн.

Не Винниң чазаа бодунуң кол экономиктиг политиказы кылдыр дашткы капиталды бүрүн үзуткаарының, күрүне секторун хөгжүдеринин, чурттуу индустриализастаарының база кодээ ажыл-агыйны модернизастаарының үндезинивиге Бирманың экономика талазы-биле хамаарышпас чоруун чедип алырын чарлаан.

Не Винниң чазаа эрткен он чылдарның дургузуунда кандыг чедиишкиннерни чедип алганы?

Империалистиг монополиялардың өөчүү-хөрецгизин национализастаан, чурттуң экономиказындан дашткы капиталды бүрүнү-биле кызып үндүрген. База ол ышкаш тус черниң буржуазиязынга хамаарыжып турган иштики болгаш дашткы садыгны, бүдүрүлгенниң кол чепсек-херекселдерин, банкыларны национализастаан. Эрткен он чылдарның дургузуунда постаавы ажылдан кылыр, кодээ ажыл-агый техниказы бүдүрер заводтарны болгаш ыяш ажылдан кылыр база целлюлоза-саазың бүдүрер фабрикаларны ажыглалда киргеи.

Национализастаттынган нефть үлетпүрүнде улуг чедиишкиннер чедип алдынган. Нефтилиг чаа черлерни хөйүбиле ажыктаан. 1970 чылда 5,9 млн. баррелей нефтини тыпкан, ол болза 1963 чылда тургандыгындан 55 хуу хөй болуп турар.

Социалистиг угланыышкынны алган чурттарда күрүне сектору улам хөгжүп, быжыгып турар деп, СЭКП-ниң XXIV съездизинге демдеглээн. Ындыг байдалды Бирманың экономиказындан база көрүп болур. Бирманың күрүне сектору дүргени-биле хөгжүдерин Революсчу чөвүлелдиң хоойлуларында айтып биижээн. Хууда өөчүү-хөрецгинн моон ынай улам кызырарын национализастаашкынны уламчылавышаан, кооператив секторун хөгжүдеринин оруу-биле чорудар деп ук хоойлуларда айыткан. Кодээ ажыл-агый продуктуларын белеткээринге, үлетпүр болгаш аъш-чем барааннарының садыында кооператив сектору кол рольду ойнаар. 1971 чылдың төнчүзүнге чедир чуртка капиталистиг эвес хевирнин 2000 ажыг кооперативтерин тургускан.

Улус өөредилгезинде, кадык камгалалында болгаш социалстрахованиеде улуг чедиишкиннер чедип алдынган. Ажылчыннарның болгаш тараачыннарның амыдырал байдалы экижээн. Оларның эргелерин болгаш соңуургалдарын камгалаар талазы-биле хоойлулар хүлээп алдынган. Бирманың Социалистиг Программазының партиязы ажылчы чоннарның массалыг организациялары — ажылчыннарның болгаш тараачыннарның улусчу чөвүлелдерин тургускан, оларның хүрээленинде 7 миллион ажыг кижи хаара туттунган.

Бирманың чазаа дашткы политика талазы-биле кааа-даа каттышпазының болгаш позитивтиг нейтралитеттиң политиказын чайгылыш чок сагывышаан, бүгү чурттарның улустарының аразында тайбың болгаш найырал дээш туружун турар. ССРЭ болгаш өске-даа социалистиг чурттар-биле Бирманың харылзаалары чыл келген тудум улам хөгжүп орар.

Амгы үеде Бирманың чаа конституциязының төлевилелин тургузары дооступ турар. Партия съездизиниң директиваларын ёзугаар ук конституцияда кижиниң кияк дарлаар, бир нацияның улузун өске нацияның улузу дарлаар чорукту хораанын чарлап демдеглээн. База ол ышкаш «Социализм тургузуушкуну күрүнениң йол сорулгазы» деп конституцияда бижээн.

Социалистиг угланыышкынның оруунче киргеи бирма улус Революсчу чөвүлелдиң башталгазы-биле улуг чедиишкиннерни чедип ап турар. Ынчалзажоп оларның мурнунда бергелер өвээш эвес. Ылаңгыя иштикиниң болгаш даштыкының реаксыыг күштеринге удур демисел ам-даа үргүлчүлеп турар.

**Н. НОВИКОВ.**

**(СЭТА).**

## Никсон чана берген

**ВАШИНГТОН (СЭТА). Президент Никсон Кыдатка албан чоруун дооскаш, Вашингтонда эвээ келгеи.**

**«Мээң кол-даа сорулгам болза, кыдат удуртукчулар-биле харылзаа тударын турган» деп парлалгага кылган медеглелинге ол чугаалаан. Неделя иштинде бис үүлге чугаалажыышкыннар-биле кызыгаарлаттынмаан бис, харын «ындыг янзылыг беседаларны келир үеде-даа уламчылап шыдаар механизмин тургускан бис» деп президент медеглээн. «Бистер— бистиң үевисте тайбыдыы магадылап болгу дег бижээн-даа, азы биживээн-даа дугуржулгаларны эккелбээн бис» деп Никсон оон ыңай медеглээн.**

**Америк-кыдат дыңнадыгны тайылбырлап турар чамдык материалдарны америк солуннарда парлаан. Оон ап көөрге, Пекинге болган чугаалажыышкынынарның чамдыызы билдинмее болуп турар. Президент бодунуң чоруун «делегейни өскертпикен болуушкун» деп адаанын «Вашингтон пост» солун бижип турар. Индий-Кыдат айтырыынга хамаарыштыр шиитпирлеттинин болгу дег турган айтырыглар билдинмее хевээр арткан. Америк солуннарның бижип турары янзы-бүрү болуп турар үүве болганда оон тодаргай түңнел үндүрери берге болуп турар.**

## ДЕРЗИИ ЧОРУК

**ХАНОЙ,** февраль 29. Америк-сайгон дайынзырактар соолгу үш чылдарның дургузуунда Мурнуу Вьетнамга 60 муң ажыг дайын болгаш шажылал операцияларын чоруткан, оон түңнелинде 5 миллион 800 муң ажыг кижи өлүрткеи болгаш балыглаткан болуп турар. Ол дугайын «Нян зан» солун дыңнаткан. 1965 чылдың январь айдан эгелээш, 1971 чылдың июль айга чедир үениң дургузуунда америк агрессорлар бодунуң үптекчи дайынывга 12 миллион 300 муң тонна бомбаларны болгаш снарядтарны ажыглаан деп, ол-ла солун дыңнаткан.

## Дүвүренчиг дыңнадыг

**КАИР. (СЭТА). Ливанның мурнуу районнарынга удур израиль чепсектиг агрессиянның үүлгедиишкиннериниң дугайында дыңнадыглар Каирниң солуннарынын арынарындан дүшпейн турар.**

**Солуннарның бирги арынларында — израиль бомбаларның болгаш снарядтарның үрегдээри школалар, чурталга бажыңнары, кудумчулар болгаш өске-даа объектилерни тырттырган чуруктар...**

**Бо бүгү үүлдер болза, Израильге америк дузаламчының уржуктарында болуп турар, ол дузаламчы сөөлгү үеде көстүп көрбээн хемчээлде четкен деп, парлалга айтып турар. АБШ Израильди араб чурттарын ыйыдар болгаш коргудар чепсек кылып алган, бо удаада оларның каразы—Ливан болган деп солуннар демдеглеп турар.**

## Трибуналды тургускан

**БРАЗЗАВИЛЬ. (СЭТА). Конго Улус Республиканың Президентизи Мариана Нгуабинин декредин ёзугаар республиканың шериг трибуналын тургускан. Чазакка удур сүлчээлерни, амгы тургузугга удур чепсектиг халдаашкыннарны, а ол ышкаш чурттуң иштики болгаш даштыкы айыыл чок чоруунга удурланган херектерни үк трибуналга сайгарып көөр.**

## Патриоттарның чедиишкини

**ХАНОЙ. (СЭТА). Индий-Кыдаттың патриоттары америк болгаш чалча шериглерге удур согуушкуннарын үргүлчүлеп турар.**

**Барыын чүктүң информация агентилелдериниң дыңнадыгларын ёзугаар алырга, Мурнуу Вьетнамны хостаарының улусчу чепсектиг күштериниң дайынчылары февраль 26-да Данангта болгаш Фуйевде америк шериглериниң, а ол ышкаш Контум, Зялай, Тайниң болгаш Виньлонг можуларда чалча шериглерниң туруштарыиче атакалар кылгаш, дайзынларның дириг күжүүге болгаш техниказынга улуг когаралдарны таварыштырган. Данангтан мурнуу-барыын талада 24 км черге америк машина партизаннар миназынга чаза тевистирген үезинде АБШ-тың 196-гы бригадазындан дыка хөй америк шериглер олген.**

**Топ Платону таварын эрткен № 14 орукка Сайгоннуң чалча шериглери патриоттарның элээн кап кедээшкиннерниге таварышкан. Ооң түңнелинде олар улуг когаралдыг болган.**

**Лаостуң патриоттары Вьетгын можуга февраль 18-тен 20-го чедир тулчуушкуннар үезинде дайзынның 40 хире солдаттарын чыскаалдан үндүргеп, 3 аар үгер-боону чаза тевискеп.**

## АГРЕССОРЛАРНЫҢ ҮҮЛГЕДИИ

**БЕЙРУТ. (СЭТА). Израиль шериглер Ливанның тайбың черниге кем-буруулуг чаа үүлгедиишкинни кылган.**

**Февраль 27-де израиль ужар-хемелер Ливанның мурнуу талазында чурттакчылыг черлерни араатанзыы-биле бомбалаан. Бейруттан мурнуу талаже барык 60 километр черде турар цолестин дескеннер лагеринче олар халдаашкын кылган. Израильдерниң агаардан халдаарының үезинде 3.000 хире уруглар болгаш херээженнер турган ол лагерьни палестин дескеннерге дузалаар талазы-биле КНОнуң агентилел чери контролдап турар.**

**Бир израиль бомба школага, а өскези уруглар садыига кээп дүшкеи. Ооң түңнелинде алды чаш уруг олген болгаш оң кижи балыгланган.**

**Ол ышкаш израиль десант кап-куак танк батальонунга деткидин алгаш, халдаашкын кылгаш, Ливанның мурнуу талазында чурттакчылыг дөрт черни эжелеп алган. Агрессорлар бажыңнарны чаза тепсип, тайбың чурттакчыларны олүрүп турарлар.**

**Февраль 28-тиң эртенинде израиль ла-йынзырактар база бир чурттакчылыг черниң эжелеп алган.**

**Ливан чепсектиг күштер агрессорларга удурланып турар. Он-оң израиль десантниктер олүрткеи, бир танк узуткаттынган деп, шериг толээлекчизи дыңнаткан.**

Чогаал. Критика. Байдал.

# Инициативчи болгаш организакчы болур

Бистиң хөй национал совет литературавыстың кажангы-лындан-даа артык быжыккан чангыс эвиниң база бир чарыдбас, кезээ болуп, тыва литература шапкыны-биле хөй-жүп орар.

СЭКП-ниң XXIV съездизиниң салганы улуг программазын күүседиринге партиялга ёзулуг дузалажыры дээрге, совет кижилерниң чогаадыкчы деректерин болгаш партияның угланышкынын чүүң-даа мурнунда, уран чүүлдүң дылы-биле пропагандалаары, бадыткап көргүзери, ол дээш туржуру-дур. Бо талазы-биле кылза чогуур ажыл-херек бистиң чогаалчыларның мурнунда тургустунган.

СЭКП ТК-ның «Чогаал болгаш уран чүүл критиказының дугайында» докгаалы совет литература дугайында партия-ның база бир тодаргай сагыш салышкынының илергейлээшкини болуп, хөй-хөй бодалдарны, саналдарны, сумелерни, айтышкыннарны берип турар. Ынчангаш чогаадыкчы эвилел, чогаалчы, критик бүргүзү бодунуң ажыл-чорудулгалын докгаалга дүүштүр эде көрүп, чаа ёзу-биле ажылдаары иегеттиниң келген.

Амгы үеде техниктиг дешилге эртемнин соолгу чедиишкиннери-биле чепсегленип, кижиниң бүгү-ле ажыл-чорудулгазынче сиңнигип кирген чүве болганда, чогаалчы бүргүзү түскай болгаш ханы билиглер-биле чепсегленири чугула. Оон башка колхозчуның, ажылчынның болгаш интеллигенциянын хөй талалыг ажыл-херээниң нарын чажыттарын долгау-биле илередип, анаа хомбаштыр иниитилелдиң мурнунда салдынган социал сорулгаларын билдилии-биле көргүзери берге.

Бистин номчукчуларывыс чыл бүрүде-ле чаа хөй-хөй номнарны алыры чаңчыл болуу берген. Солуннар арыннарынга, телевидение болгаш радио дамчыштыр олардың дугайында бодалдар, үнелээшкинер көстүп келгилээр. Ол чорук ном пропагандазын күштелдиреринге онза ужур-дузалыг. Оон-биле кым-даа маргыжып шыдавас. Ынчалза-даа Топ Комитеттиң доктаалынга хамаарыштыр чамдык бодалдар дугайын богун чугаалажып көрээли.

Бистин чамдык номнарывыс көстүп келгеш-ле, чүге кандыг-даа сонуургал, маргылдаа, чугаалажышкын болдурбайн, далайже дүшкен дамды дег; читкилей бээрил? Чүге дизе, бистер чогаалдарывыска хүнүүн чугула айтырыгларын эвээш көлүрүп, үенин социал проблемаларын уран-чечен өвүр-хевирлер дамчыштыр эки шиитпирлевейн турар-дыр бис.

Ийи чүүлүнде, ол айтырыгга дөрт харыынга СЭКП ТК-ның доктаалы берип турар: «**сөөлгү үеге чедир критика идея болгаш уран-чечен талазы-биле багай чогаалдарга, субъективизмге өң-тала болгаш бөлүн тыртыжар чоруктарга эптемип келген. Парлап турар рецензиялар чаңгыс аай характерлиг, үндезин чок мактаашиын болдуруп, чогаалдарның утка-шынарын кыры-биле катаптап чугаалап, ооң ёзулуг ужур-дузазының болгаш үнезиниң дугайында долу билиишкинни бербейн турар**».

Чогаадыкчы эвилелдер, ылаңгыя бистер, уран-чечен чогаадылганың ойу келген айтырыгларын коллективтиг чугаалажырын боттандырбайн, критика талазы-биле секциянның ажылын кошкак удуртуп, критиканың профессионалдыг деңнелин бедидер айтырыгларже чогуур кичээнгей салбайн келгенивисти миннир анаар бис. Ол ышкаш чамдык улуг романнарнын, шиидерниң, шүлүдлелдериң калбак чугаалажышкынын хаая организастап келген бис. Уран-чечен литература критиказы чогаалчының идейлиг биилиин бедидерииге болгаш оон мергежилин сайзыралырына дузалаар ужурлуг. Бо талазы-биле бистин критиктеривис ыракта четпес ажылдан келген. Чыл бүрү-ле ортумаа-биле 17—19 тыва номнар үнүп турар болза, олардың чүгле 2—3 хиреэзинге рецензиялар парлаттынып турар. Оларда долу сайгарылгалар, ханы аналиэтер, эртемниг шинчилелдер чок, чүгле мактаашкыннар-биле кызыгаарлаттынган болур. Ол авторну, оон чогаалын пропагандалаарынга азыктыг-ла, ынчалза-даа оон ёзулдезинге, мергежилинге болгаш чогаалда чедир көргүстүнмейн, көдүрүмнери барган кол-кол айтырыгларны билип алырынга, моон соңгаар оон кап-чаар ажылдаарынга идиг берип шыдавас.

Критиктер биле чогаалчыларның аразынга чогаадыкчы харылзаалын күштелдирип, критиканың дээштиг болуруи чедип алыры — бистиң кол сорулгаларывыстың бирээзи.

Чугаадан боттуг ажыл-херекче кирип, критиканың дээштиин чедип алыр ужурлуг. Ол ышкаш критика айтырыгларывыс үгланган өске-даа организастыг хемчеглер алдынар. Чогаадыкчы эвилелдер-биле дугуржуп, критиктер чыындызын чүге үндүрүп болбас бис? Аныяк критиктерге дузаламчы кыдыр түскай чүүлдерни чүге парлап, дамчыдып болбазыл? Солун-сет-күүлдерге парлаар, радио болгаш телевидениеге дамчыдар рецензияларның утка-шынарын бедидер, уран-чеченин күштелдирер чоруктү чедип алыры чугула. Ол ышкаш «Улуг-Хем» альманахтың «Критика болгаш библиография» кезээнге кирер материалдарны, рецензияларны плап ёзугаар, доктаамал болдуруп, шилиттинген, бедик деңнелге, чечен мергежилге бижиттинген чүүлдерни парлаар апаар.

Бисте кол айтырыг — кадрлар айтырыы болур. Критиктер болгаш литераторлар биске агаар дег херек. Олар чокта критика айтырыын шиитпирлээри берге. Ынчангаш бисте кол өзек — А. Калзан, М. Халаханә, Д. Куулар башталыр тургустунган чүве болганда, оларны долгандыр мергежилдиг аныяк критиктерни каттыштырар, олар-биле доктаамал ажылды чорудары — баштаар черге болгаш критика секциязынга (даргазы А. Калзан) кол сорулга болур. Оон-биле чергелештир чүргүүн дээди өөредилге черлеринче, ылаңгыя ССРЭ-ниң Чогаалчылар эвиделиниң Горький аттыг литература институдунче өөренир күзелдиглерни чорудар апаар. Ол ышкаш Күрүнеиин Кызылда педагогика институдунуң литература факультединге критиктер белеткээр аргаиы өөренип көөрүн база күзеп турар бис.

Бир-тээ чогаал болгаш уран чүүл критиказының идей-теоретиктиг деңнелин бедидерин, уран-чечен чогаадылга талазы-биле партияның шүгүмүн чорударынга активги болгаш принципиалдыг болурун партия иеген турар чүве болганда, моон соңгаргы ажыл-чорудулгавыс аиаа чагыргап турар ужурлуг. Ынчангаш критик кижиниң хүлээлгези — амгы үениң дүрүмнерин, идеяларын, болуушкуннарын ханы аналиэтер, партийжи болгаш улусчу ленинчи принципти быжыглаарынга бүгү тала-биле туржур, совет уран чүүлдүң идей-эстетиктиг деңнелин бедидер дээш демисежир, буржуаз идеологияга удур туржур ужурлуг.

СЭКП Топ Комитединиң доктаалында айыткаиы ышкаш, бистиң баштаар черивис, уран-чечен чогаадылганың чугула айтырыгларын, литератураның болгаш уран чүүлдүн чамдык чогаалдарын чугаалажырынга, социалистиг реализмнин теоретиктиг проблемаларын ажылдап кылырынга бодунуң үлуг-хүүзүн киирерииге инициативчи болгаш организакчы болурун чедип алыр ужурлуг бис.

**О. СУВАКПИТ,**
**Тыва АССР-ниң Чогаалчылар эвилелиниң баштаар черииин даргазы.**

Экономиканың, эртем болгаш культураның, эртем-техниктиг дешилгениң амгы үеиадa сайзыралының негелделериие дүүштүр аныяктарның өөредилге-кижизидилгезин улам ыцай экижидер талазы-биле партияның XXIV съездизин улуг сорулгаларны салган. Тоску беш чылда бүгү-ниити ортумак өөредилгеже шилчиирин бүрүн доозары көрдүнген. Моиу чедип алырынга аныяктарның кежээки болгаш бот-өөредилгези, профессионал-техниктиг училищелер чогуур рольду ойнаан турарын съездиниң материалдарында айтып турар. Аныяктарның ортумак школа дооспаан кезии шиитпирлеттинмээи-де боттанмас.

Бистиң республикада аныяктарның кежээки болгаш бот-өөредилгезин четпес организастап турар. Чижээ, Бии-Хем районда ол талазы-биле айтырыг кошкак тургустунганын СЭКП обкомунуң эртем болгаш өөредилге черлерииің килдизиине демдеглээни таварылга эвес. Районда 583 аныяктар өөреиир кылдыр даңзылаттынган болза, оларның ниттиидеи 202 кижи 8-ии классты безин дооспаан. 276 кижи ортумак школа дооспаан. 1971—72 өөредилге чылында планнаттынган 3 консультпунктуиуң чүгле чаңгызы ажылдап турор. Ол чүгле Туран хоорайның консультпунктузу болур. А көдээ аныяктарга таарыштыр консультпунктуларны организаставаан. Туранның консультпунктуазында 54 кижи бижиттиигеи болза чүгле 43 кижи өөреиип турар. Хөй аныяктарлыг «Саян» совхозта безин ыидыг пункт тургустунмаан.

Аныяктарның өөредилгези дээрге, оларның коммунистиг кижизидилгези-биле тудуш холбаалыг. Оларның кежээки болгаш бот-өөредилгези организастаттынмаан черлерде аныяк оскеиниң корузы-чуруму кошкак, хөй-ниитиниң ажылынга кириишпес, харын-даа арага-дарыга хандыктымыр, ажыл шагы үаер чоруктар бар.

Аныяктарның өөредилгези болгаш кижизидилгези чүгле улус өөредилге ажылдакчыларының херээ эвес, а бүгү хөй-ниитиниң, оон иштинде чер-черде партия, комсомол организацияларының, Советтерииң ажылының чарылбас кезээ болур.

Ыидыг түрбүже Чоон-Хемчик районда Сут-Аксы суурчу ап көөрге бо айтырыны тургускаиы кончуг четпес. Ол суурда аныяктарның өөредилгезин багай организастаан. Кежээки школада 38 кижи бижиткеи болза, оларның чүгле 20 хирези өөреиип турар. Класс аайы-биле кичээдерге 4—5-ле хире кижи келгилээр. Ол суурда аныяктарның хөй нуруузу өөредилгеже хаара дуттунмаан. Чамдык аныяктар кежээлерде кудумчута кылаштаан улуг улуска шорлуп, харын-даа иитиниң корум-чурумун үрээр таварылгаларны ыида кодээ Совет болгаш партия, комсомол организацияларыи эскет чокка эрттирип турар.

Аныяктарны өөредилге-кижизидилгеже хаара тударынга албан организацияларның, бүдүрүлге черлери улуг рольду ойнаар ужурлуг. Бо талазы-биле кол четпес чүве чүл дээрге боттарында ажылдап турар аныяктарның учёт-отчёдуп четче ылбайн турарында. Харек кырында практикадан алгаи коорге, ажылдап турар аныяк кижилерии чежеэи өөреиип турарын, чежээи ортумак эртем азы 8-ки класс дооспаанын даңзылап албаан болур. Ол хамаан чок улус өөредилгеан дөрт харыылаи турар райкомнарда, кодээ Советтерде, комсомол райкомнарында профвииелл организацияларыда шак ыидыг отчёт тывылбас болгулаар.

Амгы үеде эртем-техниканың сайзыралы-биле кады улус ажыл-агыйының бүгү-ле адырларынга аныяктарның кижизидилгези кончуг чугула. Ынчангаш аныяктарны өөредирп эң-не чугула айтырыгларның бирээзи ол.

Аныяктарның өөредилгезин канчаар экижидип болурул? Бо айтырыгга харыылаарда бир-ле дугаарында, хөй-ниитии организацияларындан этелээр херек. Чамдык черлерниң амыдыралындан ап көөрге, «бүдүрүлге черлериие дузалаар комиссия» деп болуктү организастаза черле эки болгу дег. Ол комиссияны колдуунда бүдүрүлге черлериие кежээки болгаш бот-өөредилгелиг школалар базаларынга организастап болур. Ук комиссия бодунуң ажылын мындыг чугула айтырыгларже утландырган турар ужурлуг. Бирээде, бүдүрүлгеде аныяктарның амыдыралчуртталгазын соңгуургаи көөр, оларның үе-шагы канчаар шын организастаттынганыл, аныяктарның ортузунга тайылбыр ажылын чорудар, бүдүрүлге черлери-биле кежээки болгаш бот-өөредилгелиг школаларның башкылары-биле кады хуралдарны эртиреп, ол хуралга оларның бот-өөредилгезиниң дугайында тускай айтырыгны тургузар. Мадал бир-ле дугаарында удуртукчуларның розо кончуг улуг дузаны көргүзер.

Ол комиссия партия болгаш өске-даа хөй-ниитии организацияларының мурнунга ёй-ёйлеп отчёдун берип турар, мындыг комиссияларның ажылын болгаи дуржулгазын бо ыиска чүүлге тодаргай тайылбырлаары болдунмастыр. Ону чүгле анчы тайылбырлап болур. Бо таварылгада аныяктарның өөредилгезиниг ол комиссияларның ужур-дузазы чугула дээраи демдеглээр бодадым.

Көдээ аныяктарга бодаарга, ажылчын аныяктарның өөредилгезин организастаары элээи чиик болуп турар, чүге дизе олар болук турар болгаш шимчээшкин-биле холбашпаан. Ынчангаш хобрайларда болгаш ажылчын суурларда аныяктарның өөредилгеи чүгле эки организастаашкынындан хамаарыжыр.

Көдээ аныяктарның өөредилгезин организастаары элээи варын. Бо ажылды бедик деңнелге чорударда партия, совет органнар, ажылагыйлар кежээки болгаш бот-өөредилгелиг школаларга улуг дузаны чедирер болза эки.

Аныяктарның мергежилдеп бедидери, оон ииити билиишиң деңнелиидеи хамаарышкан турар сорулгаиы салыр. Аныяк кижи бүргүзү ортумак эртемни чедип алырын, оларның өөредилге кижизидилгезин экижидер дизе, улус өөредилге ажылдакчылары, партия, комсомол, профвиидел болгаш өске-даа хөй-ниитии организацияларыи-биле бир-лемниг ажылдаары чугула. Бүгү-ниитии ортумак өөредилгеже шилчилге чүгле ынчан бүрүн шиитпирлеттинер.

**Т. НАМЧЫЛАК,**
**республиканың башкылар билии бедидер институдуиуң методизи.**

# АНЫЯК КИЖИ БҮРҮЗҮНГЕ ОРТУМАК ЭРТЕМ

## Культура амыдыралының экраны

### АРТИСТЕР — КӨДЭЭНИҢ АЖЫЛ-ИШЧИЛЕРИНГЕ

Тываның хогжум-шин театрының коллективи «Чогаал болгаш уран чүүл критиказының дугайында» СЭКП ТК-ның доктаалын партия болгаш комсомол организацияларының ажык хуралында чугаалашкан. Артистерниң чогаадыкчы мергежилиниң моон соңгаар улам сайзыраи быжыгларынга ук доктаал улуг ужур-дузалыг болуру чугаажок. Ынчангаш чаа планнар, сорулгалар бистиң коллективтиң мурнунда салдынган.

Делегейде сураглыг шин чогаалчызы В. Шекспирниң «Ромео биле Джульетта» деп шинээин чоокта чаа тургускан болгай бис. Ам ук шинии театрының артистери көдээнин ажыл-ишчилеринге бараалгадыры-биле аъттанып кан. Чаа шинии Улуг-Хем, Чоон-Хемчик, Барыын-Хемчик, Бай-Тайга районнарның ажыл-ишчилери сонуургап көөрлер. Артистер чүгле делгем, улуг клубтарга, Культура базыңнарынга ойнаар арталыг, чүге дээрге бичии клубтарга шимелде-каастапга дээш оскедаа чүүлдерии бүрүн ажыглаары болдунмас.

Артистериң Б. Ф. Бадыт-Сагаанга удуртка оске бир болүүг «Бальзаминовтуң кадайланыышкыны» деп комедины Эрэш. Тес-Хем, Овур болгаш барыын районнарның көрүкчүлериие ойнап күүседирибиле база-ла үнүпкен.

Театрның орус болүү «Хатты ховудан диле» деп уругларга шинии Бии-Хем районда чедиишкининг ойнап чоруп турар.

Театр чоокку үеде А. Фадеевтиң «Үймээн» деп шинээин орус, тыва артистериң кыржилгези-биле боттандырар деп турар.

А. ХЕРТЕК.

### КӨДЭЭ КЛУБТА ДЕЛГЕЛГЕ

Суббота кежээн, Суурбуң улуг, бичү чону клубту долдур олурупкан. «Тыва» совхозта ажылчын комитединиң даргазы В. Д. Монгуш эстетиктиг кижизидилгеге хамаарыштыр чүве чугаалаан. Тевс-Хая суурнуң уран-шевелериниң чураан ажылдарының түңнелин ол хүн үндүрген.

Карандаш-биле чураан, өннээн чуруктар, доазулуг будюктар-биле чураан портреттер, пейзаж, мяштап оюп чазаан янзы-бүрү дириг амытаннар дүрзүлери — шупту түе ажыг ажылдар делгеттинген.

Ол кежээге «Уран чурулганың хевирлери», «Карандашбиле чуруур», «Ыяш, даштап хевирлерни дүрзүлээр», «Шимелде-каастапгалыг чурулга» деп плеткелдерни башкылар Ц. Ч. Ооржак, Б. Т. Ангырак, Ч. Д. Ондар номчааннар.

Делгелгеге кирген ажылдарны түскай комиссия түңнээн. Делгелгеге ийиги классчы өөренчкүден эгелээш, пионерлер, комсомолчулар, ажылчыннар, башкылар киришкен. Бирги черии башкы Б. Т. Ангырак, ийиги-ии — комсомолчу М. Б. Кара-оол алган, мактатканнар.

Б. Ангырактың «В. И. Ленин», «Тайбың, пайырал» деп чуруктары, М. Кара-оолдуң «Володя Ульянов дөрт харлыында», «Ю. А. Гагарин» деп ажылдары, О. Ооржактың мяшта ойган «Аваның ырызы», «Тулчуушкун мурнунда» болгаш оске-даа ажылдары көрүкчүлерии сонуургаткан.

О. ЧАҢ-ООЛ.
Чоон-Хемчик район.

### БЕЛЕТКЕЛ КАЛБАРГАН

Эрги-Барлыктың көдээ Культура базыңының бот-тывынгыр уран чүүл коллективи көрүлдеге белеткелди калбаткан. Суурда 14 агитквартира бар. Оларның концерттери график ёзугаар боон эрткилээн. Ук концерттерге шупту 342 кижи киришкен. А иитиилии-биле концерттерге 500 кижи, мартта болур колхоз фестивалынга эң шилиидек 60 кижи киржир.

Көдээниң бот-тывынгыр уран чүүл көрүлдезиниг белеткелди удуртур оргкомитетти тургускан.

О. ХОМУШКУ,
Эрги-Барлык Культура базыңының директору.
Барыын-Хемчик район.

### ОТЧЕТТУГ КОНЦЕРТТЕР

ССРЭ-ниң 50 чылынга тураскаатка көдээниң бот-тывынгыр уран чүүлүнүң көрүлдезиниг белеткелди «Доң-Терезиң» совхозта эки чорудун турар.

Херээженнер човулелиниң инициативазы-биле агитквартираар концерттери боскү черии ээлей бергеи. Доң-Терезиң суурда херээженнер човулелиниң даргазы Е. Монгуш ук ажылды эки башкарган. Концерттериң программазы, күүселдениң шыларынче онзагай сагыш салдынган.

А. ДОПЧАА.
Барыын-Хемчик район.

### КОНЦЕРТТИГ ААЛДААШКЫН

Кызыл хооркүүсомвуң культура клидизиниң организастаалы доктаамал ажылдаар агитбригадазы эрткен дыштанып хүнде «Тере-Хол» колхозтуң отчёттуг хуралынга оюн көргүскеи келген.

Агитбригаданың составында хөй кижи киреэи турар. Ойнаактар театрының артизи Вера Кузнецованың көргүзүлерии улуглар-даа, уруглардаа онза сонуургаан. Тыва АССР-ниң алдарлыг артизи Николай Константиновтуң болгаи Татьяна Кара-Тоннуңнуң күүселдеринии көрүкчүлер чылыы-биле уткаан.

Т. ТЮЛЮШ.

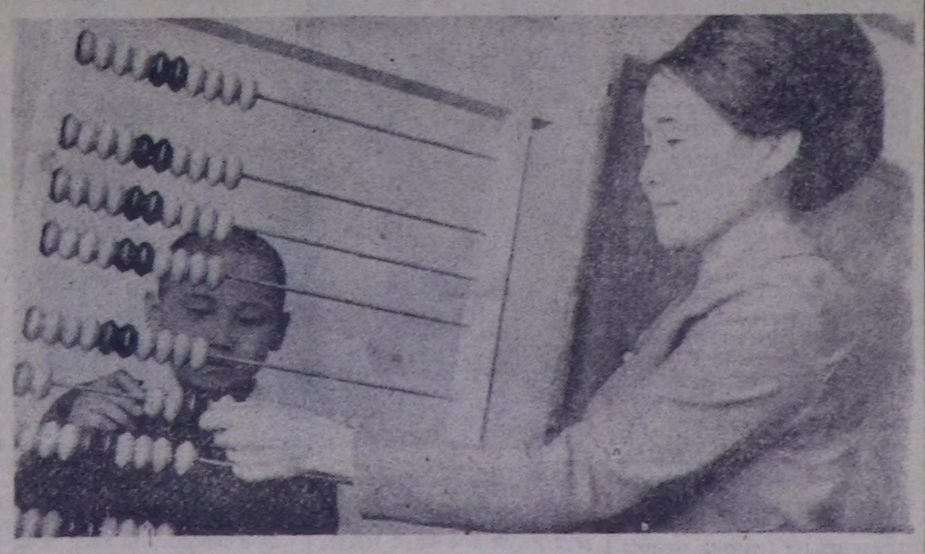

Чоон-Хемчикте Хөр-Тайга сес чыл школазының эге класс башкызы Чинчимаа Дуктеновна Ондар өөреиикчилерге бижыг билиглерии берип турар. Оон класты чүс хуу өөредилгеии чедип алган. ЧУРУКТА: башкы Ч. Д. Ондар математика кичээлиидe.

А. МЕЛЬНИКОВТУҢ фотоау.

## АНЫЯК ГИМНАСТАРНЫҢ МАРГЫЛДААЗЫ

ВЛКСМ-ниң Кызыл хооркомунуң шаңналы дээш ийи-сылдалды школачыларының гимнастикага маргылдаазы хоорайның Күш-культура бажыңында ийи хүн үргүлчүлээн.

Спорт мастериие кандидаттың программазы дээш маргылдаага эң чараш көргүзүүнү № 7 школаның өөреиикчизи Надя Ткачева көргүскеш, бирги черии бүүрелдии-биле алган. Ол-ла школаның өөреиикчилери Г. Куулар ийиги, Г. Огнева үшкү черлерии ээлээнвер.

Маргылдаа ыяап-ла күүсединр болгаи хостуг күүседир ийии программа-биле өрткеи. Аиаа 100 ажыг гимнастар киришкеи. Эр улустуң бирги разрядты дээш көргүзүүлерге № 11 школаның өөреиикчизи В. Жуков чемпион атты чедип алган.

Команда аайы-биле бирги черии № 1 школаның, ийиги-зии — № 11, үшкүзүи — № 7 школаның аныяк спортчулары алганнар.

Маргылдааның түңнелиидe ВЛКСМ-ниң Кызыл хооркомунуң бирги секретары В. Виноградова гимнастар баайыр чедирип, шаңналдарны тывыскан.

**(Бистиң корр.).**

## Мячилиг хоккей

Мячилиг хоккей талазы-биле Бай-Тайга районнуң бирги чери дээш маргылдаа болган. Аиаа дөрт шилиидек команда киришкеи.

Ийи хүн үргүлчүлээн маргылдаанын түңнелиидe «Мурнакчы» колхозтуң спортулары тапзоп. Ийиги черии «Тээли» совхозтуң Бай-Тал салбырының хоккейжилери алган.

Эң эки ойнакчылардан районнуң чыыды командазын тургускан, олар республика маргылдаазынга киргизири-биле белеткенип турар.

К. СЕДИП.

## телевидение

МАРТ 2-ДЕ

**МОСКВАДАН**

17.25 — Дамчыдылганың программазы. 17.30 — Сөөлгү медээлер. 17.40 — «Бережжилерде чай». Уран-чечен телефильмниң баштайгы үндүрүлгези. 18.50 — «Музыкалыг ужуражылга». Композитор Л. Афанасьев. 19.30 — А. Н. Островский — «Киришпеске киришпе» Теле-шиинин баштайгы үндүрүлгези. 20.45—20.55 — Чапсар. 20.55 — Телешиинин уланчызы. «Киришпеске киришпе».

**КЫЗЫЛДАН**

21.55 — Телемедээлер. (Орус дылга). 22.10 — «Күскү Невaның ырызы». Телефильм. 22.30 — Телемедээлер. (Тыва дылга). 22.45 — Чарлаалдар, реклама. 22.50—23.00 — «Дикеаның ужурлалары». Улуг улуска дириг чуруктар.

## алаар

Бүгүн республикага бүргеи, аласыр, бичe хир чаар. Барыын утланышкынның хаттың дүргени секундада 5—10 метр чедер. Агаарның температуразы чөөн районнарга 0-5, оскелерииге 5-10 градус соор.

Кызылга шокар булуттаар, чагбас. Чөөн утланышкынны хат кошкак болур. Агаарның температуразы 13-15 градус соор.

**Редактор В. С. ШАРАВИИ.**

## кинотеатрларда

МАРТ 2-ДЕ

«НАЙЫРАЛ»: «**Тумашныг дүне**» 10, 11.45, 13.30, 15.15, 17, 18.45, 20.30 шактарда.

«КАА-ХЕМ»: «**Чиягчугук — «Шулбустуң чалчаларын»**» 16.50, 18.40, 20.30 шактарда.

«ПИОНЕР»: «**Россия империязының дүжүлгези болгаш база катаи туттурбастар**» (1-ги, 2-ги кезектери) 9.20, 14, «**Үш хереч**» 12, 16.40, 18.40, 20.40 шактарда.

«ВОСТОК»: «**Ыраким** (1-ги, 2-ги кезектери) 14.50, 20, «**Солдат фронтудан ээп келген**» 18.10 шактарда.

«ЭНЕРГЕТИК» КУЛЬТУРА БАЖЫҢЫ: «**Узун чаштыг чараш кыс Варвара**» 16.30, «**Хамраз**» (1-ги, 2-ги кезектери) 20 шактарда.

«КОМПЛЕКСТИГ ЭКСПЕДИЦИЯНЫҢ КУЛЬТУРА БАЖЫҢЫ: **Киночыында** 11, «**Истекчи, мен...**» 18.20, 20.50 шактарда.

«СОВЕТ ТЫВАНЫҢ 10 ЧЫЛЫ» КУЛЬТУРА БАЖЫҢЫ: «**Дээрги мындавгыларның хаазы**» (3-кү, 4-кү кезектери) 16, 19.30 шактарда.

Барыын-Хемчик районнуң Акта чурттап турар хамаатты Бады-оол Шыырапович Ооржактың Кызыл-Мажалыкта мал хүзээн алыр-пунктуга мал дужаган № 804156 квитанциязының житкенин барымдаалаш, күш чок деп сапаар.

РЕДАКЦИЯНЫҢ АДРЕЗИ

Кызыл, Щетинкин-Бравченко кудумчузу, бажын № 3, ТЕЛЕФОННАРЫ: Редакторнуң 24-63, редакторнуң оралакчыларының 35-21, пропаганда киллизиниң 23-54, харыысалгалыг секретарының 23-35, партийжи амыдырал киллизиниң 37-13, культура киллизиниң 23-54, көдээ ажыл-агый киллизиниң 21-47, үлегүр киллизиниң 22-64, чагаа киллизиниң 41-27, информацина база совет тургузуг киллизиниң 20-60, бухгалтериянын 31-75, корректорларның 27-41. Солун келбейн барганда 32-75 телефонче долгаар.

Солун неделяда 6 катап үнер

Тыва АССР-ниң Министрлер Чөвүлелиниң чанында Тываның ном үндүрер чүрүмүн республика типографиязы (Кызыл, Щетинкин-Бравченко кудумчузу 1). ТС—00367.

БҮГҮ ЧУРТТАРНЫҢ ПРОЛЕТАРИЙЛЕРИ, КАТТЫЖЫҢДАР!

1925 чылда үдезиллеттингеш

# ШЫН

СЭКП Тыва обкомунуң, Тыва АССР-ниң Дээди Совединиң болгаш Министрлер Чөвүлелиниң органы

1972 ЧЫЛ. МАРТ 3 ПЯТНИЦА

№ 53 (8821).

Өртээ 2 көп.

## Совет-бангладеш чугаалажыышкыннар

Март 1-де Кремльге хүнүн ийиги чартыында ССРЭ-ниң Министрлер Чөвүлелиниң Даргалы А. Н. Косыгинниң болгаш Совет чазактың чалаавын ёзутаар албан ёзузунуң аян-чорууп кылып, Совет Эвилелинде келген Бангладеш Улус Республиканың Премьер-Министри шейх Муджибур Рахманның аразында чугаалажыышкыннар эгелээн.

Чугаалажыышкыннарда совет таладан киржип турарлар: СЭКП ТК-ның секретары Б. Н. Пономарев, ССРЭ-ниң Министрлер Чөвүлелиниң Даргазының оралакчылары Н. К. Байбаков, Б. Н. Новиков, ССРЭ-ниң министрлери А. А. Громыко, Совет Эвилелиниң Маршалы А. А. Гречко, ССРЭ-ниң Министрлер Чөвүлелиниң Даштыкы экономиктиг харылзаалар талазы-биле күрүне комитединиң даргазы С. А. Скачков болгаш өскелер-даа;

бангладеш таладан: даштыкы херектер министри М. Абдус Самад, Илан комиссиязының даргазының оралакчызы доктор Нурул Ислам, Даштыкы херектер министерствозуның секретары С. А. Карим, Сан министерствозуның секретары Матиул Ислам болгаш өскелер-даа.

Чылыг болгаш найыралчы байдалга өрткен чугаалажыышкыннар уезинде Совет Эвилелиниң болгаш Бангладеш Улус Республиканың аразынга ийи таланың кады ажылдажылгазын хөгжүдериниң айтырыгларын, а оон ышкаш кайызынга-даа сонуургалдыг делегейниң чугула айтырыгларын чугаалашкан.

(СЭТА).

# Төөгүлүг юбилейни төлептиг уткуул!

## бистиң республикада

## КҮШ-АЖЫЛЧЫ КЫПТЫГЫЫШКЫН

ССРЭ-ниң тургустунганының 50 чылынга белеткел дугайында СЭКП Төп Комитединиң докгаалы бистиң совхозтуң ажыл-ишчилерин чаа-чаа ажыл-херектерже улам сорун киргген. Ажыл-агыйның бүгү ажылчыннарынга болгаш албан-хаакчыларынга, инженер-техниктиг ажылданчыларынга партия ТК-ның доктаалын ханызы-биле таныштырары-биле партия комитеди лекторларының, пропагандистериниң, агитаторларның, политинформаторларның хуралдарын бүдүрүлге участоктарының аайы-биле эрттиргеш, даалгаларны берген. Партия зге организациялары ТК-ның доктаалын таныштырарын калбартырыбиле организастыг ажылды күштелдиргеп. Партбюро нежигүннери кол-кол участоктарда ажылды башкарып турар.

Совхозтуң Хорум-Даг салбырының Ак-Хаяда хөйжү бригадазының малчыннарынга салбыр эргеленчизи эш О. Дуңгерга ол чугула документини таныштырган. Аңаа хөйжү К. Монгуш мынча дээн:

— Хөй нациоиалдыг совет улустуң кайгамчыктыг юбилейи — ССР Эвилелиниң тургустунганының 50 чылын төлептиг уткуурунче СЭКП ТК-ның доктаалы кижи бүгүдени сорук киирип, улам эки ажылдаарын хүлээндирип турар. Неданда төрүүр 313 баш хойнуң кышкы ажаалгазын улам эжижитиеш, хүр ажырар дээш шудургу ажылдаар мен. 100 хойдан-на 95 хураган, бир хойга онааштыр 2,5 иг дүк алыр деп хүлээлгемде айытқан сазуңну быжыы-биле эзлээр мен. Хоюмнуң ам 80 хире хуузу хураганнаппан, чаш мал шупту менди доругуп турар. Хойнуң ажаалгазы багай эвес, кышкы байдалы эки. Келир кышка 10 тонна сигенни, 300 ажыг моондак будук-бүрүнү белетиээр сорулгалыг мен. Чарышче кыйгырганым Дүрбүлек Опунайович Ондардан дудан чок ажылдаар дээш оралдажыр мен.

Мындыг патриотчу сестерни ажыл-агыйның аскеге адырларындан дыңнап болур. Улуг-Хөвунуң Ак-Дашта кыштаглап, төрүүр 428 хойну малдап турар Социалистиг Күш-ажылдың Маадыры Чола Допуроловович Монгуш мынчаар чугаалаан:

— Бистиң улуг Төрээн чуртувустуң бүгү улустарының кан дег быжыг сырый каттыжышкынының байлак үреттүннелдерин, келир үеде оон кайгамчык улуг калбак аргаларын бо төөгүлүг документиде тодаргай чугаалап турар. Ону амыдырал биске бадыткап турар. Мен 20 ажыг чыл дургузунда мал ажылынга ажылдап чор мен. Бистиң чурттуң бурунгаар чырыткылыг келир үеже чечиктелиишкинниг хөгжүлдезинге биче-даа бол күш-ажылчы улүүмну киириштирер дээш бүгү улусчу чарышка киржип турарым бо. 100 хойдан 105 хураган, бир хойдан-на 2,3 кг дүк алыры— хүлээлгемде кол чурагайларының чамдыызы мындыг. Ол дээш улам шудургу ажылдаар мен. Кыштаглаашкын байдалы бисте база багай эвес. Одар четчир, мал чеми бар. 428 хойнуң 325-и төрээн, оон иштинде 8 хой ийистеди. Хураганнар аажок эки. Бо төөгүлүг документ бистерни улам хейъат киирди.

Шын-Бажы, Мажалык, Дөң-Терек сүт-бараан фермаларының ажыл-ишчилери ТК-ның доктаалын танышкаш, 50 чыл юбилейни төлептиг ажыл-биле уткуурун шиитпирлээн. Сүт будүрерин көвүдедип тургаш, чылда 490 тонна сүттү күрүнеге садар дээш совхозтуң планын хуусаа бетинде күүседирин олар хүлээнген. Сүт саалдазын кудулатпас дээш саанчылар ортузунда чарыш калбарган.

Төөгүлүг документиге сорун киргген совхозтуң хоймулары малдың кышкы ажаалгазын улам экижитпишаан, чаш малды менди хүлээп ап, доруктуруп турар. Хураган ажаарынга 114 сакманщиктер ажылдап турар. Төрээн 7394 хойнуң 7423 хураганын менди алган.

Доктаалды танышкан хурал совхозтуң машина-трактор мастерскаязынга бедик кадүрлүүшкүннүг эртиен. Ол төөгүлүг документини танышкаш, механизаторлар арткан техниканың септелгезин дүрген, шынарлыг доозарын шиитпирлээн. Кожуг машиналарының септелгези дооступ турар.

СЭКП ТК-ның ол доктаалын таныштырар ажыл совхозтуң салбырларында улам калбарган. Чартын чүс чыл юбилейге алдар ныдыр алган социалистиг хүлээлгелерин совхозтуң бүгү ажылчыннары чедиишкинниг күүседирлер.

Г. КАНЧЫЫР-ООЛ.

Чөөн-Хемчикте «Чыраа-Бажы» совхозта парткомсекретары.

Партияның XXII съездизи аттыг совхозтуң чолаачызы Монгуш Налдар-оол амгы үеде кыштагларже суг сөөртүп турар. Чамдык малчыннарның турлаглары 35 км ыраак черлерде.

Коммунистиг күш-ажылдың шалыпчызы М. Налдар-оол сөөртүлге графигин чедиишкинниг күүседип, малчыннарга мактадып турар.

ЧУРУКТА: Чөөн-Хемчик районуның Партияның XXII съездизи аттыг совхозунуң чолаачызы М. Налдар-оол.

А. МЕЛЬНИКОВТУҢ фотозу.

## «ЛУНА-20» ДЕП АВТОМАТТЫГ СТАНЦИЯНЫ ТУРГУЗАРЫНГА БОЛГАШ АЙ ДОВУРААНЫҢ ХЕВИРЛЕРИН ЧЕРГЕ ЧЕДИРИП КЕЛИРИН БОТТАНДЫРАРЫНГА КИРИШКЕН ЭРТЕМДЕННЕРГЕ, КОНСТРУКТОРЛАРГА, ИНЖЕНЕРЛЕРГЕ, ТЕХНИКТЕРГЕ, АЖЫЛЧЫННАРГА, БҮГҮ КОЛЛЕКТИВТЕРГЕ БОЛГАШ ОРГАНИЗАЦИЯЛАРГА

Эрлим эштер!

Космосту шинчилээнин алырывыс төөгүзүнге база бир чырыткыланчак арын киир бижиттингеп.

1972 чылдың февраль 14-те Айже угландыр салып үндүрген «Луна-20» деп совет автоматтыг станцияп Айга чедип, Элбекшилдер далайының болгаш Кризистер далайының аразында Айның төлевилеттингеп даглыг черинге барып чымчаа-биле хонупкан. «Луна-20» станцияп Ай довураанның хевирлерин өрүмнеп болгаш ап алырын боттандырарынга киришкен эртемденнерге, конструкторларга, инженерлерге, техниктерге, ажылчыннарга, бүгү коллективтерге болгаш организацияларга.

1972 чылдың февраль 14-те Айже угландыр салып үндүрген «Луна-20» деп совет автоматтыг станцияп Айга чедип, Элбекшилдер далайының болгаш Кризистер далайының аразында Айның төлевилеттингеп даглыг черинге барып чымчаа-биле хонупкан. «Луна-20» станцияп Ай довураанның хевирлерин өрүмнеп болгаш ап алырын боттандырарынга киришкен эртемденнерге, конструкторларга, инженерлерге, техниктерге, ажылчыннарга, бүгү коллективтерге болгаш организацияларга.

Совет Эвилелиниң Коммунистиг партиязының Төп Комитеди, ССРЭ-ниң Дээди Совединиң Президиуму болгаш ССРЭ-ниң Министрлер Чөвүлели «Луна-20» автоматтыг станцияны тургузарынга болгаш оон ужудуушкунуң боттандырарынга киришкен бүгү коллективтерге болгаш организацияларга, бүгү-ле кижилерге нанг байыр чедирип тур.

Чогаадыкчы болгаш тургузукчу — совет улуска алдар!

Төрээн чуртуң чаагай чоруу дээш, коммунизмниң тнилелгези дээш бистиң бүгү тнилелгелеривистиң сорук киирикчизи болгаш организачызы — СЭКП делгерезин!

СЭКП ТӨП КОМИТЕДИ — ССРЭ-НИҢ ДЭЭДИ СОВЕДИНИҢ ПРЕЗИДИУМУ — ССРЭ-НИҢ МИНИСТРЛЕР ЧӨВҮЛЕЛИ

## Часкы хову ажылдарынга белеткел

## ДООСТУР ЧЕТКЕН

Часкы хову ажылынга белеткел Бай-Тайга районнуң «Мурнакчы» колхозунда колдуунда дооступ турар. Сентезе чогуур 4 трактор белен. Кожулданыҥ чепсек-херекселдериниҥ 8 андазын, 6 сеялка, 120 илиир болгаш өске-даа херекселдер септеттингеп.

Тарылга шолуүнче өдек чедирер планывыс 600 тонна турган болза, 605 тоннаны сөөртүп төккеп. Өдек сөөртүлгези үргүлчүлеп турар. Септелгете болгаш чемиичидилге сөөртүлгезинде ажылдап турар колхозчулардан П. Чамзы, К. Алдын-оол, Д. Кара-оол, С. Сарыг-оол болгаш өскелер-даа ажыл нормазын хүн бүрү 120—140 хуу чедир күүседип кедген.

Шан ажылдакчылары үрезин ырыглаашкынын доскаш, хынаалазын кылдырткан. Тараажылар 145 тонна үрезинни чажарынга белеткеп алган. Оон интинде кызыл-тас 60 тонна, арбай 45 тонна.

Хову-трактор бригадазының турлааның септелгезин чорудуп турар. Механизаторлар чүртаар 4 өрөөл бажыңны, столоваяны, чунар-бажыңны, кызыл-булуңну септээш, чугайлап каап, дерилгезин четчелээри арткан. Партия, комсомол, профвилел организациялары часкы хову ажылынга ажылдаар колхозчуларның ортузунга чорудар политмассалыг болгаш культура-массалыг хемчеглениҥ планын ажылдап кыла берген. Спорт талазы-биле херекселдерни четчелеп турар.

Колхозтуң механизаторлары, тараажылары, инженер-техниктиг ажылдакчылары, агрономнары часкы хову ажылынга белеткелдерни хынап, чедир кылдынмаан чүүлдер илереэнде эдер хемчеглениҥ ап турарлар. «Мурнакчының» механизаторлары, тараажылары беш чылдың ийиги чылының часкы хову ажылынче эки белеткелдиг, организастыг киирер.

С. КАРА-САЛ.

## ЭРЗИНДЕН МЕДЭЭЛЕР

Районнуң колхозтарында янтиэп-биже 11.628 хой болдаан, оон 11.646 хураган менди алдынган. «Чаа орук», Ленин аттыг колхозтарның кадарчылары баштай төрээн малдың чаш төлүн бүрүнү-биле камгалап алган.

* * *

СЭКП Тыва обкомунуң IX пленумунуң доктаалын амыдырапга боттандырары-биле малчыннарны сууржуң байдалче шилчидериниче колхозтар баштаар черлери бо чылдың кичээнгейин салган. Ажыл-агый бүрүзү тудуг ыяжы белеткээр бригадаларны тургускан. Ында четчир сааның кижи болгаш техника бар. Бо хүнге чедир 1675 кубометр тудуг ыяжы белеткээш, машина оруунче үндүр сөөртпеп.

«Чаа орук» колхозтуң тудугжулары 3 чурталга бажыңның хапазын дооскаш, иштики ажылдарын кыла бергеннер.

М. ДАЛАА.

## ЧАРЫШТЫГ ИЙИ СОВХОЗТА

Бай-Тайга районнуң «Тээли» совхозубиле Барыын-Хемчик районнуң «Барлык» совхозу аразында социалистиг чарыштыг. Эрткен чылын алган хүлээлгелериниң түнелдин ийи ажыл-агыйның төлээлери чугаалажып корген.

Өдөө ажыл-агый продуктуларын будүрер болгаш күрүнеге садар хүлээлгелерин «Тээли» совхозтуң ажыл-ишчилери чедиишкинниг күүсеткен. Күрүнеге эът, дүк, сүт садарының чыл планнарын ажыр боттандырган. «Барлык» совхозтуң көргүзүглери хүлээлгеде көрдүнгенинге ыракта четпээн. Ынчангаш чарышка 1971 чылда «Тээли» совхозу тнилээн.

Планда болгаш хүлээлгеде айытқан чал, чер ажылын хөгжүдеринче угланган чамдык көргүзүглериниҥ күүсеттинмейн баргынының чылдагаанарын ийи тала илередип, тоску беш чылдың ийиги чылында ону болдурбазының талазы-биле ап чорудар хемчегленин чугаалашкан.

Ийи совхозтуң төлээлери 1972 чылда социалистиг чарышты СЭКП ТК-ның доктаалының негелделериниге дүүштүр организастаарын дугурушкан. Чарыштың түнелии чылда ийи удаа үндүрерин докгаткан.

Х. БИЧЕ-ООЛ.

## ҮЕ КЕЛГЕН, А БЕЛЕТКЕЛ КАНДЫГЫЛ?

Арыскан салбырның механизаторлары часкы хову ажылынга белеткелди организастыг чорудуп турар. Септелгеде 10 кижи доктаамал хаара туттунган, оларның аразында Сергей Сотпа, Кыргыс Кызылоол, Доңгак Уйнук-оол ышкаш, айытқан хүн нормазын үргүлчү ажыр күүседип турарларны демдеглээри чоттут. Маңаа холбаштыр салбырның трактор-хову бригадазының бригадири коммунист А. Чомүүжүктүң чугаалааны болза:

— Тракторлар болгаш өдөө ажыл-агый машиналары септээр ажыл эгелээнден бээр «ДТ-75» маркалыг—3, «Беларусь»—2 тракторну, 5 сеялканы, 6 андазынны, 56 илиирни септеп доозан. Ажылдың организастыг багай эвес, алган хүлээлгениң күүселдези, бүдүрер продукциянып эки шынары дээш кижи бүрүзү түүкүдүг ажылдап турар.

«Сельхозтехника» каттыжышкынының Шагаан-Арыг салбыры болгаш «УТКА 25 чылы» совхоз артык кезектербиле четче хандырбайн турарындан септелге саалдаар, оон графиги үзүктелир, ажылга шаптыктаар байдалдарны бригадир хомудап чугаалаан. Шиитпирлеттинмээн чегенчиг айтырыг азы хандыртынмаанбичин артык кезек үжүрүнде чедир кылдынмаан азы эптеттинмээн трактолар, кедөө ажыл-агыйның өске-даа кожулда машиналарын ол бригадада хөй.

Арыскапның ол ийиги трактор-хову бригадазынга 10—«ДТ-75», 9—«Беларусь» трактор ажылдаар. 11 сеялка, 130 илиир херек, а белеткеп алган амты техника ол негелдеге ыракта четпес. Часкы хову ажылының эгелээр үези чоокшулап келген, а аңаа белеткел хөжудан турар, олче кичээнгей салыры чугула.

Т. ОЧУР-ООЛ.

Улуг-Хем район.

## ӨДЕК ТӨГҮҮШКҮНҮ

**«Х Улуг хурал» колхозтуң когаа бригадазының нежигүннери 15 кижи. Олар бригадир Х. Дүшкүн-оолдуң удуртулгазы-биле когаа тарыыр шөлдерже өдекти төп эгелээн. Амдыызында 250 тонна өдекти шөлдерже төккеп. Өдөн төгүүшкүнү ам-даа**

үргүлчүлеп турар.

Бригаданың нежигүннери огород кажаазы септээр, чыраа иезер ажылды база чорудуп турар. Херээженнер Ф. Допчаа, Д. Каранмай, А. Шагдыр, А. Чульдүмей олар ажыл нормазын 120—140 хуу күүседип, мурнакчы ажылдап турар.

Б. БАГЫТ-ООЛ.

Улуг-Хем район.

## Совет Эвилелиниң Коммунистиг партиязының Төп комитединге ССРЭ-ниң Дээди Совединиң Президиумунга ССРЭ-ниң Министрлер Чөвүлелинге

«Луна-20» автоматтыг станцияны тургузарынга, салын үндүрериниге болгаш оон ужудуушкунун боттандырарынга киришкен эртемденнер, конструкторлар, инженерлер, техниктер болгаш ажылдакчылар, бистер, Айда чедери берге материк черге автоматтыг аппаратты хондырарывыз, Ай довураан орүмнээриниң болгаш Совет Эвилелинде айытқыннан черинге ону чедирип келириниң эртем-техниктиг нарын сорулгалы чедиишкиннит шиитпирлеттингенин СЭКП Төп Комитединге, ССРЭ-ниң Дээди Совединиң Президиумунга, ССРЭ-ниң Министрлер Чөвүлелинге илеткеп тур бис.

Чер — Ай аразының орууңга, селеноцентриктиг орбитага «Луна-20» станцияның ужудуушкунуның бүгү ус-чадаларында Айның төлевилеттингеп районунга станцияны чымчаа-биле хондырары, Ай довураанын хевирлерин өрүмнээрин болгаш ап алырын боттандырары, Айдан космос ракетазының ужудуп үнери, Черже оон ужудуушкуну, дедир оон келиишкин аппарадын Черге хондырары — станцияның аппаратуразы болгаш системалары, команда-хемчээшкин болгаш дилеп тывар комплекстер херекселдери тода болгаш идегелдиг аажылдаан.

«Луна-20» станцияның ужудуушкун программазын чедиишкиннит боттандырганы космос делгемин шинчилээрииге болгаш Ай кырындан база Хүн системазының планеталарындан эртем информациязын алырынга автоматтыг аппараттарның улуг аргаларлыын база датын бадыткаан.

Бистиң улузувустуң болгаш бүгү кижи төрелгетепиниң чаагай чоруунга таарыштыр космос делгемин шинчилээрииге болгаш шиңгээдин алырынга совет космос техниказының чаа үлегер-хевирлерин тургузар талазы-биле партияның база чазактың онаалгаларын күүседириниге бистиң бүгү күжүвүстү болгаш билиишисти бээривисти Совет Эвилелиниң Коммунистиг партиязының Төп Комитединге, ССРЭ-ниң Дээди Совединиң Президиумунга, Совет чазакка болгаш бүгү совет улуска бүзүредип тур бис.

«Тыва даг-дүгү» комбинаттың септелге-механика цехиниң Хүндүлел самбыразында, БО ЧУРУКТА, Көк-Карак Мээдыр-оолович Күжүгеттиң чуруун база асканын көөр бис. Ол бо будүрүлгениң хоочун токары-дыр. Оон белеткеп үндүрген иезектериниң шынары «бедик. Эш Күжүгет хүнде ылыр үлүүн хүннүң-не 145—150 хуу чедир күүседип турар.

Ю. КОСАРЬКОВТУҢ фотозу.

## Төөгүлүг бөш чылда совет эртем

## Академияның ниити хуралы

ССРЭ-ниң Эртемнер академиязының чыл бүрү эртер ниити хуралы Москваның эртемденнер бажыңында ажылдап эгелээн. Шинчилекчилерниң, амгы үениң эртем-техниктиг дешилгезиниң чогаадыкчы тургузукчуларының хөй санныг коллективтерин төлээлээн шылгарангай совет эртемденнер ында киржип турар.

ССРЭ-ниң Эртемнер академиязының оралакчы президентизи академик М. Д. Миллионщиков эге сөзүү-биле хуралды ажытқан. Беш чыл планының сорулгаларын боттандырарынга аажок улуг роль эртемге онаажыр апаар, чүге дээрге улус ажыл-агыйының адырларын дүргеп көдүрериниң улам ыңайгы оруктарын эртем тодарадыр апаар болгай деп, эртемден онзалап демглээн.

ССРЭ-ниң Эртемнер академиязының эртемденнери эрткен чылын чурттуң көдөө ажыл-агыйын чоокку 10—15 чылдарда улам ыңай көдүрер дугайында эртем талазы-биле үндезиледиг сүмелерин ажылдап кылган, улус ажыл-агыйынга синтелтиг перспективаларының база органиктиг эвес чаа материалдарны апаар ажыглаарының, кылымал кристаллдарның, микроэлектроникаларның үлетпүрүн хөгжүдериниң талазы-биле ажылдарны чоруткан.

Бойдус эртеминиң, техниканың болгаш ниитилел эртемнериниң ниити дешилгезин тодаргайлавышаан, билигниң инзы-бүрү адырларынга совет эртемденнериниң ең бөтүг чедиишкиннерин академик онзалап көргүскен.

Космос делгемин өөренириниң болгаш шиңгээдин алырывыска чамдык улуг түнелдер чедип алдынган. Молекулярлыг биологияның болгаш биохимияның талазы-биле шинчилелдер улам ыңай калбарып хөгжээн. Чурттуң көдөө ажыл-агыйынга бедик дүжүттүг культураларны непереткен.

Ниитилел эртемнериниде чедип алдынган эки түнелдерни демглээш, ССРЭ-ниң тургустунганының 50 чылынга уткуштур хөй национал Совет күрүнеиниң төөгүзүмүн, бистиң чуртувустуң хоорайларының болгаш суурларының төөгүзүнүң талазы-биле эртем ажылдарын белеткээн деп, илеткелчи айытқан.

Эртемниң кол угланыышкыннарынга юбилейлиг чылда эртем ажылдакчылары чаа-чаа түнелдерни чедип алыр дээрзин академик М. Д. Миллионщиков айытқышаан, беш чылдың бирги чылының түнелдери партияның XXIV съездизиниң шиитпирлерин амыдырапда чедиишкиннит боттанып турарын хереченилеп турар деп демглээн.

1971 чылда бойдус болгаш ниитилел эртемнериниң эң чугула чедиишкиннериниң дугайында ССРЭ-ниң Эртемнер академиязының корреспондент-кежигүнү Г. К. Скрябин илеткел кылган.

Хурал дүүн бодунуң ажылын уламчылаан.

(СЭТА).

# КҮШ-АЖЫЛЧЫ ДУЗАЛАЖЫЛГА

**«Совет Социалистиг Республикаларның Эвилелининң тургустунганының 50 чылынга белеткел дугайында» СЭКП ТК-ның доктаалында чугаалап турары болза: «Совет Социалистиг Республикаларның Эвилелинге бөттарының сырый каттыжышкынының кайы хире байлак үре-түңнелдерни берип турарын, ол сырый каттыжыышкын келир үеде кайы хире калбак аргаларны ажыдып турарын хөй чылдардагы амыдыралчы дуржулгазындан чурттуң бүгү улустары бүзүреп көрген.**

**Материалдыг хөреңгилерни болгаш күжениишкиннерни мөөңнээни, совет улустарның бот-боттарынга ак сеткилдиг дузалажылгазы бүгү республикаларга бедик сайзыралдыг үлетпүрнү болгаш механизастаан улуг көдээ ажыл-агыйны тургузар арганы берген».**

**СЭТА-ның корреспондентилериниң чурттуң янзы-бүрү районнарындан чорудуп турар дыңнадыглары оон бүзүрелдиг бадыткалы болуп турар. Совет республикаларның күш-ажылчы чедиишкиннериниң дугайын, оларның үргүлчү сырый харылзаалыының дугайын, коммунистиг тургузуушкунга демниг салыышкыныының дугайын ол дыңнадыгларда чугаалап турар.**

## Россия

Братскиниң арга-ыяш химиктери Арменияның Масисте саазын фабриказынга, Грузияда Ингуриниң целлюлоз-саазын комбинадынга болгаш Украинада Керчиниң шил сава заводунга сава кылыр картон бээриниң ийи ай онаалгазын хуусаа бетинде күүседткен. Скипидар кылып бээр дугайында Казахстанның Семипалатинскиден келген квартал чагыын база боттандырган.

Братскиниң ыяш үлетпүр комплекстизининң продукциязы 200 ажыг адресче— барык бүгү-ле эвилелдешкен болгаш автономнуг республикаларже, Россияның он крайларынче болгаш областарынче барып турар.

Ангарада арга-ыяш химиязының кайгамчык улуг бүдүрүлгезин бистиң хөй националдыг Төрээн чуртувус тудуп тургузуп турар. Улуг бүдүрүлге комплекстизининң ажылдап база тудуп турар заводтарынга болгаш цехтеринге ажыглаар машиналарны болгаш механизмнерни, дериглерни болгаш тудуг материалдарын үш үүс чыгам бүдүрүлге чорудуп берип турар.

Украина боже трансформаторларыны, Грузия—автомашиналарыны, Казахстан—кабельди, Узбекистан—будуктарны, Эстония — электродериглерни чорудуп турар болгай.

Бистиң чуртувустуң 43 националдарының төлээлекчилери Братск комплекстилинде бир демниг найыралчы ёзу-биле ажылдап турар.

**М. СОВЕНКО.**

Братск.

## Латвия

Латвияның суук одаар үүл сөөртүр флодунга бо чылын баштай немешкен судно болза «Зижен Берг» дээр танкер болган. Латви революсчу, балтийжи матрос, Бакунуң 26 комиссарларының бирээзи ол кижининг ады-биле адаан ол судно 16 мун тонна ажыг суук одаар үүлдү сөөртүп шыдаар.

— Республиканың флодунуң хогжүдези бистиң чуртувустуң улустарының акы-дүнма найыралының болгаш дузалажылгазының чыыткыланчак үлегери болган, бистиң флодувус Совет эрге-чагырганың чылдарында Европага ёзулуг амгы үении болу берген—деп, Латвияның далай пароходствозунуң начальниги Ю. Авот демделээн.

50 чылдарда Кара далай биле Балтийниң пароходство черлериниң элээн каш судноларын биске дамчылып берген. А соолгу чылдарда чурттуң верфилеринде бистиң республикавыска бээри-биле океан танкерлерин тудуп турар. Тоску беш чылда латви флоттуң үүк сазырылгазы бүдүн чартык катап көвүдээр.

**Д. ГЕФТЕР.**

Рига.

## Киргизия

Киргизияның әртемденнериниң төлевилелдерин ёзугаар чогаалып тургускан «БСБ-1» дээр өрүмнээр станокту болгаш үүк чүдүрер биче хемчээлдиг машинаны Хайдарканның мөңгүн-суунун комбинадында неперететкен. Ам ажылдап турар ынчы агрегаттардан олар дыка бүдүрүкчүлүг.

Бедик бүдүрүкчүлүг техниканы дүрген неперетеп, ону эки ажыгларда оларга чурттуң хөй-хөй әртемденнери-биле бүдүрүлгениң дагжыларының болгаш металлургтарының ажыл-ишчи харылзажылгалары дузалап турар. Үүгле әрткен беш чылда безин бо комбинатка чаарби чыгам чаа техника көстүп келген. Ынчы техниканың аразында Кривой Рогтуң «Гипрорудмаш» институдунуң эптеп кылганы, өрүмнээшкин талазы-биле ховар дээн станок база бар. Ол агрегатты ажыглаан соонда өрүмнекчилериниң күш-ажылының бүдүрүкчүлүү ийи катап улгаткан.

Өрүмнээшкинниң улуг күүчүлүг «СБКМ-2» дээр машиналарын бир-ле дугаарында шингээдип алган. Казахстанның әртемденнери-биле демнежип алгаш, Киргизияның металлургтары сурьма-мөңгүн-суунун концентраттарын кургадырының аэрозольдуг аргазын чуртка бир-ле дугаарында неперететкен.

Чер аразында ажылдар фронтузун айда ийи километр чедирер арганы комбинаттың өрүмнекчилеринге әртемденнериниң дузазы берген. Металлургияда-даа бүгү бүдүрүлге ажылдарын бүрүн механизастаан.

Киргиз ССР-ниң Хайдаркан. **А. ПЕТРОВ.**

## Украина

Донецкиниң Ленин аттыг металлургия заводунуң үүс чылының байырлалынга Руставиниң кан эзилдирикчилериниң төлээлери киришкен. Грузиядан аалчыларның аразынга алдаржаан металлург Вано Метревели келген, ол кижи чаарби беш чыл мурнунда Донецкиниң мастери Николай Бычковтан кээп өренип алган.

Дайын соонгагы чылдарда Куранып эриинге металлургия заводунуң тулуу калбарганда, Украинаның болгаш Грузияның оттуг профессиязының ажылчыннарының найыралы төрүттүнген. Ады-дүнма республика ынчан Донбассче ийи муң ажыг оолдарын чоруткан. Домнажыларның, кан эзилдирикчилериниң, прокатчиктериниң мергежилии олар ада-шингээдип алган. Ам оларның чедиишкиннери украин металлургтарны өөртүп турар.

Руставиниң, Донецкиниң болгаш Енакиевонуң металлургия заводтарының коллективтериниң аразында чаңчыл болу берген чарыш хөй чыллар мурнунда эгелээн болгаш бүдүрүлге мастерлери чылда ийи удаа ужуражып, дуржулгазын солчуп турар.

Донецк. **А. ЛЕЙКИН.**

# БАШТАЙГЫ АЙЛАРДАН ЭГЕЛЭЭР

Ыраккы Мөңгүн-Тайганың ажыл-ишчилерин бүгү чурттаазы ышкаш, «ССР Эвилелиниң тургустунганының 50 чылынга белеткел дугайында» СЭКП ТК-ның доктаалы чаачаа политиктиг болгаш күш-ажылчы кедүрлүүшкүнче хайныктырып үндүрген. Ол төөгүлүг улуг документини өөренип танышкаш, районнуң малчыннары чаа бедиткен хүлээлгелерини ап, боттарының әрес-шудургу күш-ажылы-биле Төрээн чуртуң алдаржыдарынга долу шинтпиэлиин илергейлеп турар.

Районнуң партия, совет болгаш көдээ ажыл-агый органнары малдың баш санын өстүреринің планын бүгү чүзүн аайы-биле күүседиринче, оон продуктулуун бедидеринче кичээнгейни күштелдирген. Ылангыя малдың семиртилгезин шын организастап тургаш, күрүнеге садар малдың ортумак дириг деңзизин бир баш сарлыкты 210 кг, шээр малды 40 кг, чылгыны 300 кг чедирер соруглганы салган. Ол ышкаш колхозчулар төрүүр 100 баш малга онаалтыр 90 анай, хураганны, 90 бызааны, 85 кулунну менди доруктуруп алырын хүлээнген. Моон ап көөрге соругла болгаш харыысалга улуг.

Тоску беш чылдың ийиги чылының баштайгы айларында бистиң районнуң ажыл-ишчилери мал кыштаглаашкының хүр чаагай чорударының, чаш малды менди чаагай доруктурарының хемчеглерин ап турар. Мал төрүүр коданнарда малчыннарның ажылын кичээнгейниң төвүнге тургузуп, оларже сиген, концентраттыг болгаш минералдыг чемнерни чедирген. Суг соортур машиналарны, тракторларны девискээр аайы-биле коданнарда быжыглап тургускан. Мал оолдаашкыны түлүктеп турар коданнарда сакманщиктерни четчелеп тургускан, хою ам түлүктеп төрүүр коданнарга чорудар сакманщиктерни белеткээн. Оларны белеткеп, коданнарже чорударынга колхозтарда комсомол эге организациялары улуг рольду ойнап турар.

Районнуң колхозтарында 12922 хой төрээн, оон 12869 хураганнарны менди доруктуруп алган. «Малчын» колхозта 10097 хой төрээн, оон 10044 хураган алдынган. «Мөгөн-Бүрен» колхозта төрээн 2825 хойдан 2825 хураганны доруктургаан.

«Малчын» колхозтуң ийиги хойжу бригадазы (бригадири СЭКП Тыва обкомунуң кежигүнү С. Кара-оол, ында партия эге организациязының секретары К. Бораранган) 8035 төрүүр хоюндан 5267 хой төрээн оон 5267 хураганны менди доруктургаш, хойжу бригадаларның аразында калбарган социалистиг чарыштың бирги черинде чорун турар. Ол ышкаш «Малчын» колхозтуң бирги хойжу бригадазы (бригадири коммунист Ш. Намы, партия эге организациязының секретары, ветфельдшер Д. Ооржак) база багай эвес көргүзүгүнү чедип ап турар.

Хойжулар калбарган социалистиг чарышка бедиткен хүлээлгелерни алгаш, бо хүннерде эки түңнелдерни чедип ап эгелээн. «Малчын» колхозта Б. Очур, Р. Иргит, Д. Салчак, К. Айыыр, Д. Биче-оол, А. Серен, С. Хунап-Кара олар ам безин төрүүр 100 хойга онаалтыр 76-дан 85 чедир хураганны камгалап алган. Районнуң хойжуларындан ол-ла колхозта ийиги хойжу бригаданың хойжузу И. Даржаа төрүүр 100 хойдан ам безин 100 хураганны алганын күзел ханыышкын-биле демделээр херек.

Бо чижектер болза малчыннар онаашкан ажылынга ботхарыысалгазын бедидип, тоску беш чылдың планныг соруглаларын амыдыралга бот-тандырар дээш карак кызыл ажылдап турарын хереченлеп турар.

Планныг соруглаларны күүседири дээрге чылдың баштайгы айларындан эгелээр болгай. Бир эвес маңаа хонбаштыр алыр болза, бисте четпестер база бар. Чамдык малчыннарның талазындан хойнуң ажаалдазын баксыратканынзаң, тускай әртемниглерниң талазындан четпес хемчеглер алганындан хураганнар олур, хойлар ара салыр чоруктар бар. Оон ужурундан хой төрүүрүнүң баштайгы айларында шинтизи-биле районнуң 300 ажыг хураганны чедир албаан. «Малчын» колхоз (даргазы Б. Кошкар-оол, кол зоотехник Д. Онзал, малдың кол эмчизи И. Пинов) мал төлү камгалап алырынга хой чидириглиг болган. Колхоз баштаар чери, ында көдээ ажыл-агыйның кол тускай әртемниглери оон чогуур түңнелди кылыр, четпестерин болдурбас дээш шудургу ажылдаар ужурлуг.

ССРЭ-ниң тургустунганының 50 чылынга белеткел дугайында СЭКП ТК-ның доктаалын чонга ханызы-биле таныштырып тургаш, чарышты улам калбартпышаан. ажыл-ишчилериниң күжүн мобилизастап тургаш, ол улуг юбилейни төлептиг уткууру, беш чыл планының ийиги чылының планныг соруглаларын күүседири — бистиң әң чугула соруглавыс болур.

**Д. КУУЛАР,**
**СЭКП Мөңгүн-Тайга райкомунуң инструктору.**

*Советтер болгаш амыдырал*

# ДОКТААМАЛ КОМИССИЯЛАР

Районнуң партия органнарының удуртулгазы-биле хойнитге даянган, бистиң районнуң Советтери ажыл-агый, культура тургузуушкунунуң айтырыгларын шинтпирлеп турар. Советтериниң ажыл-чорудулгазынга масса чонну кинрштирери идепкейжээн. Ажылчы чоннар депутаттарының чер-чер Советтеринге эрткен чылын болган соңгулдалар соонда районнуң чер-чер Советтериниң 49 доктаамал комиссиязы хоойлу ёзугаар тургустунган. Оларның састывында 211 депутат болгаш 98 активчи хаара туттунган. Боттарының ажыл планнарын тургузуп, хуралдарынга чугула айтырыгларны чугаалажып турар.

Ажылчы чоннар депутаттарының район, хоорай, көдээ, суур Советтериниң күүскомнары доктаамал комиссияларының ажылын башкарып, сессияларга илеткелдерни, отчёттарын дыңнап турар. Сессияларга, күүском хуралдарынга айтырыглар белеткээринге оларны үргүлчү кинриштирип келген. Район Советиниң садыг болгаш хөй-ниитининг чемненилгезининг, кадык камгалал болгаш социал хандырылга талазы-биле доктаамал комиссиялары (даргадары П. Банр, Т. Куулар) комиссияларның хуралдарын чыылдырып, районда садыг, хөй-ниитининг чемненилгезининг, кадык камгалалының айтырыгларын чугаалажып, хынаалдарыны кылган. Илерээн четпестерни эдер талазы-биле боттарының санал-опалдарын хамаарышкан черлерге олар кинрер. Садыг, хөй-ниитининг чемненилгезининг талазы-биле доктаамал комиссия Кызыл-Мажалык суурда чамдык магазиннерге хынаалданы кылган, түңнелин боттарының хуралдарынга чугаалашкан. Ол ышкаш Ак-Довурак хоорай Советиниң аныяктар херээниң талазы-биле доктаамал комиссиязының (даргазы А. Чернов) ажылында чамдык эки талааларны көргүзүп болур. Бо комиссия хуралын ийи ай болгаш бир катап эрттирип, аныяктарның коммунистиг кижизидилгезининг айтырыгларын чугаалажып турар. Ук комиссия хоорайның комсомол комитеди-биле кады аныяктар ортузунга кылып чорудар хемчеглерни ажылдап ылган.

Чоокта чаа район Советиниң болгаш Кызыл-Мажалык суур Советиниң доктаамал комиссияларының дарааларының семинарларын ол Советтериниң күүскомнары организастаан. Аңаа доктаамал комиссиялар дугайында дурумнер-биле танышкан. Комиссияларының канчаар ажылдап турарының дугайында дуржулга солчулгазын эрттиргээн. Ынчы семинарларны моон соңгаардаа организастаарын Ак-Довурак хоорай болгаш районнуң чамдык көдээ Советтери планнагылаан.

Советтериниң доктаамал комиссиялары ажыл-агыйны удуртуп, четпестерни илередиринге, планныг онаалгаларны күүседиринге чугула салдарлыг күш болур. Ылангыя Хөнделең көдээ Советтиң көдээ ажыл-агый талазы-биле доктаамал комиссиязы (даргазы Т. Ооржак) сессияларга илеткелдерни кылып, четпестерни чайладыр талазы-биле идепкейлиг ажылдап келген. «Барлык» совхозтуң Хөнделең салбыры 1971 ажыл-агый чылында чамдык чедиишкиннерни чедип алган. Ол комиссияның ачаа кирген үлүү база бар. Салбыр шээр малды өстүрериниң планын 102 хуу, мыйыстыг бода малдыын 101 хуу күүсеткен.

Чамдык ажылдар-биле чергелештир районда чер-чер Советтериниң доктаамал комиссиялары-биле ажылында четпестер, кылза чогуур үүлдер хой. Доктаамал комиссияларның, активтериниң ролюн бедидип, Советтериниң ажыл-чорудулгазынга оларны кинриштирери, Советтериниң күүскомнарының талазындан оларга хүн бүрү дуза көргүзерин экижидери чугула. Бистиң ажылывыстың кол угланыышкыны шак-ла ынчы.

**М. ХЕРТЕК,**
ажылчы чоннар депутаттарының Барыын-Хемчик район Советиниң күүскомунуң секретары.

# ТОЖУ ЧЕРНИҢ ЭРЕС-ШОВАА ИВИЖИЗИ

Иви малды ажаан өстүрери ынчыг-ла белен эвес. «Тоора-Хем» совхозта Антонина Саая ол талазы-биле макталдыг.

Тоску беш чылдың ийиги чылында 3100 ивизинден 1340 анайны менди доруктурарын комсомолчу кыс хүлээнген. Ол созун эзлеп шыдаар.

ЧУРУКТА: совхозтуң Совет Тыва салбырының малчыны А. СААЯ.

А. МЕЛЬНИКОВТУҢ фотозу.

*«Шынның» материалдарының изи-биле*

# ДЕПУТАТТАРНЫ КИРИШТИРГЕН.

Бо чылдың январь 29-та үнген № 24 солунга «Шынгыы негелделиг көөр» деп эгелиг рейд парлаттынган. Ында Чоон-Хемчик районнуң тоңу Чадаана хоорайның чамдык кудумчуларының хирлиг чүдаргайын, чурттакчы чоннуң суг-биле хандырылгазының четпээни болгаш хоорайда аазы чок ыттарның көвүдээнин илереткен.

Ажылчы чоннар депутаттарының Чадаана хоорай Советиниң күүсенчи комитединиң даргазының орлакчызы Н. Кравченконуң редакциянга дыңнатканы болза:

Бистиң хоорайда чамдык четпестерни рейд бригадазы шын илереткен.

Хооркүүскомнуң февраль 8-те болган хуралынга черлик ыттарны узуткаар дугайында шинтпир хүлээп алган.

Чүүлде бижиттинген бүгү-ле четпестерни чайладыр дээш хооркүүскомнуң талазындан хемчеглерни ап турар. Ылангыя үреник болгаш суу эвээш кудуктарны «Тыва тудугнуң» сентелге тудуг эргелелиниң ажылдакчылары хандыр казып, септеп турар. Чупар-бажыңга турган четпестерни чайлаткан.

Кудумчу комитеттери тус-тус хамаарышкан участоктарында ажылдап эгелээн. Ол ажылда хоорай Советиниң бүгү депутаттары калбаа-биле киржип турар.

ЧУРУКТА: № 1 автотранспорт бүдүрүлгезиниң чолаачызы КУЗЬМА АНДРЕЕВИЧ ФРОЛОВ. Эрткен чылда улус ажыл-агыйының чүктерин чедиреринің планын ажыр күүседип, чолаачылар аразында социалистиг чарышка ийи дугаар черни алган. Тонна-километр талазы-биле даалгазын үргүлчү ажыр күүсетпишаан, 652 литр бензинни камнап алган. Эш Фролов бүдүрүлгеде коммунистиг күш-ажылдың шалыпчызы.

Бо чылдың ийи айларының дургузунда ол база-ла шалыпчы ажылдаан.

А. ЮРТАЕВТИҢ фотозу.

Колхозтарда отчёттар болгаш соңгулдалар

# Чедиишкиннерни быжыглавышаан

Кызыл хоорай Советиниң «Тере-Хөл» колхозунуң отчёттуг хуралы болуп эрткең.

Ук ажыл-агый эрткен чылын чамдык эки көргүзүглерлиг болганын база чедир шинтпирлеттинмээн айтырыгларны колхоз даргазы эш Нурзат бодунуң илеткелинге анализтеп чугаалаан. 1971 чылда 20 муң рубльдиң арыг орулгазын алган. Мыйыстыг бода мал 1970 чылдан 247 баш хой болган. Хой ъдининг бир центнерин 90 рубльге бүдүрери көрдүнген турда ону 70 рубль чедир, иви ъдининг бир центнерин 140 рубльге планнаан турда, оон бот-үнезин 55 рубль чедир чиигеткен.

Колхозта мурнакчыларның хүрээлеңи өскен. Хойжу эш Иван Найдың үүс хойга онаалтыр 96, Долгар 92 хураганны камгалап алгаш, социалистиг чарыштың тиилекчилери болган. Бир эвес өске хойжулар база-ла ынчаар ажылдаан болза, көргүзүглер оон-даа бедик болур ийик.

Тере-Холге мал ажылын сайзыралын болурунуң бүгү аргалары бар дээрзин илеткелчи болгаш санал берген колхозчулар тодаргай чижектерни көргүзүп айткан.

Эрткен чылын 270 гектар ногаан суланы тараап, оон гектар бүрүзүнден 60 центнер ногаан массаны алган. Оон бир центнерин бүдүрериңге 3 рубль 85 копеек чарыгдаары планнаттынган болза, херек кырында 3 рубль 40 копеек болган. Ынчангаш мал чеми культураларының тарылгазын калбартырын колхозчулар сананалдаан.

Малчыннарның амыдыралчурталгазын экижидер, оларны суурждуп, ээлчеглиг ажылче шилчидер дугайында СЭКП Тыва обкомунуң IX пленумунуң шинтпирин күүседир талазы-биле чамдык ажылдарны база кылып чорутканын. Шинтизи-биле 14 малчынны суурда чурттадып, ээлчеглиг ажылче киирген. Оон иштинден иви кадарчылары сес, чылгычылар дөрт, сарлык кадарчызы ийи.

«Тере-Хөл» колхозка мал ажылы кол черни ээлеп турар. Бо чугула адында удуртулганың кошкаандан улуг четпестер бар болган. Эрткен чылын төрүүр үүс баш малга онаалтыр 63 бызаа, 86 анай, хураган алган. Барык-ла 800 баш хире мал өлүп хораан, 500 баш малды чидирген болгаш самчыгдаан болуп турар.

Бо чорук чүнүң уржуундан болганыл дээрге, малчыннардан негелдени кошкатканы удуртулганың четпези-дир. Мал ажылында отчёт болгаш учётту багай тургускан, мал ажылынга эртемнин чаа чүүлдерин ажыглаар, ону пропагандалаар, мурнакчыларның арга-дүржулгазын цептеридир ажылдарже болгаш механизацияны шингээдиринче кичээнгейни салбайн келген.

Балыктыг дээрге сарлык болгаш хой малдың ораны. Ында ажылдап турар малчыннарның амыдырал-чурталгазын экижидеринге сагыш салбайн, хойга эки шынарлыг кажааларны тутпайн келгенинден малдың хорамчалыг чоруу бар болган.

Колхозта малдың продуктулуу чавыс болуп артпышаан. Эрткен чыяын бир хойдан 1,5 кг дүк алыр тургаш, 840 граммны алганын чугаалаарга-ла четчир. Ол ышкаш күрүнеге дужааган бода малдың 47 хуузу ортумактан күду деңзилиг болган. Ол чорук колхозка улуг когаралы чедирген.

Зооветеринарлыг хемчеглер сагыттынмайн турар. Хойну суггарар ажыл шуут чоруттунмайн келген. Мал ажылының тускай әртемниглерни малчыннарның ажыл-амыдыралынче ханылап киирбес, оларны өөредир ажылды четпес организастап турар.

Тере-Хөлдүң девискээри мал семиртиринге, аңаа быжыг чем баазазын тургузарынга кончуг таарымчалыг чер. Мындыг турбуже, чыл санында четчир санныг чемни малга белеткеп албайн турар, малдың хорап турарының кол-ла чылдааганы ында.

Илерээн четпестерни чайладыр, колхозтуң экономиказын быжыглаар дээш, чүнү кылза чогуурул дээрзин хуралга тодараткан. Бо чылдан эгелеп Каргы, Шынаага хойну тарып боозадыр пунктуларны тургузар, мал продукциязының бот-үнезин улам-на чиигедиринің хемчеглерин алыр. Малдың баш санын өстүрер, оон продуктулуун бедидер толээде, чыл санында бүдүн чартык чылга четчир мал чемин белеткеп алыр. Ону канчаар боттандырарыл? Бирээде, чер ажылының культуразын экижидер, сиген шөлдерин суггарар талазы-биле болдунар-ла ажылдарны чорулар. Ажыглаттынмайн турар шөлдерни аштап, арыглаар болгаш мал чемин белеткээрин механизастаар.

Колхозтуң мурнакчы хойжузу Иван Найдың санал бергеш, мынча дээн:

— Бистиң колхозувусту республиканың мурнакчы ажыл-агыйларының деңнелинге чедир хөгжүдүп болурунуң аргалары бар. Ол дээрге колхозчулар бистерден хамааржыр. Кижи бүрүзү бодунуң ажылынга харыысалгазын бедии-биле медереп билип, күш-ажылды коммунистиг ёзу-биле көөр херек. Совет Социалистиг Республикаларның Эвилелиниң тургустунганындан бээр 50 чылының байырлалынга алдар кылдыр 100 хойга онаалтыр 97 хураганны камгалап доруктурар, бодумнуң өг-бүлемнин күжү-биле 8 тонна сигенни белеткеп алырын хүлээнип тур мен.

Ол хойжунуң саналын колхозчулар бир үн-биле деткип, боттарынга бедиткен хүлээлгелерни алганнар.

«Тере-Хөл» колхозтуң ажыл-ишчилери тоску беш чыл планын хуусаа бетинде күүседир дээш, бүгү улустуң чарыжынга киржип, 1972 чылда канчаар ажылларының дугайында тодаргай санчурагайны көргүскен бедиткен социалистиг хүлээлгени алган

**Т. ТУҢГАРОВ.**

# НАЦИОНАЛ ХОСТАЛГА ДЭЭШ ДЕМИСЕЛДИҢ ЧУГУЛА КЕЗЭЭ

Чоокта чаа Москвага болуп эртеҥ Африка, Азия чурттары-биле эп-сеткил каттыштырылгалының Совет комитединиҥ пленуму бо чылдың январь 10—13-те Каирге болган Африка болгаш Азия улустары-биле эп-сеткил каттыштырылгалының организациязының (ААУЭКО) V конференциязының түңнелдерин чугаалашкан. Бо талазы-биле Совет комитеттиҥ даргазы Мирзо Турсуналиевиҥ илеткелин дыңнаан болгаш 10 кижи санал берген.

Илеткелдиҥ болгаш саналдарының кол айтырыгларын дөмей ышкаш Каирге ААУЭКО-ну үнделирил турускандан бээр 14 чыл чедип турар. Бо үениҥ дургузунда ук организация бодунуҥ хүрээлеҥнеҥге дешилгелиг партияларны база массалыг организацияларны эвилелдеп каттыштырган болгаш ажыл-чурудулгазын бүгү дүнтерде национал база делегей организациялары-биле сырый харылзаалыг чорудуп келген. Эртеҥ 14 чылдар национал-хөстелгалыг революциянаҥ шинтпиргиҥ үе-чадазы болган, колониалдыг системаның бууранының түңнелинде 70 ажыг чурт национал хөстелганы чедип алган. Кудаанаҥ болгаш дарылдан 1500 сая кижи хөстелган. Африка болгаш Азия улустарының политиктиг хөстелганы чедип алганы массаларның чогаадыкчы энергиязынга делгем орууну амыдыралын, олардың политиктиг амыдыралын идепкейжиттеп. Национал-хөстелгалыг шимчээшкиниҥ амгы үеде делегейниҥ революстуг шимчээшкиниҥ бир кол күжү болуу берген.

Делегейниҥ ийиги дайынга антиимпериалистиг күштериҥ тиилелгези, социалистиг системаның тургустунганы бүгү делегейниҥ улустарынга болгаш колонияларның чурттакчыларынга тоогу талазы-биле кайчаар-даа аажок ужур-дузалыг болган. Боттарының тускай догуннаан күрүнээн тургускан улустарының тоогузүнде империализмге удур, национал экономиказы болгаш культураны хөгжүдеп болгаш социал дешилгениҥ дегелделеринге дүүштүр иштики чаартылгаларны чорудары дээш демиселдиҥ чаа үе-чадазы эгелээн.

Хөстелган улустар боттарының дуржулгазынга капиталистиг эвес оруктан хөгжүп болуруп бүзүреп турарлар. Оларның демисели амгы бо үеде феодал харылзааларга болгаш капиталистиг дараалга удур үзүлгениҥ эгелээн. Капиталистиг эвес оруукче кирген чурттар Африка болгаш Азия улустарының национал хөстелга дээш демиселиниҥ авангарды, а революсчу-демократтыг партиялар капиталистиг эвес оруктан хөгжүлде дээш демиселдиҥ башкарыкчы күжү болуп турар. Политика болгаш экономика талазы-биле тускай хамаарышпас чоруктуу чедип алыр, даштыкы монополияларның туружуп үзүткаар, күрүне секторуның үндезиниҥге мурнакчы национал экономиканы тургузар, социал-экономиктиг харылзааларда колониалдыг артышкыларны үзүткаар, тараачыларның сонуургалдарынга дүүштүр аграр айтырыгны шиитпиргиир, хөй-ниити амыдыралын улам демократчыдар төлээде, улус массаларны идепкейжидеринге, дешилгелиг патриотчу күштерин каттыштырган эвилелди тургузарыны чугула болуп турар.

Хөгжүп орар чурттар-биле социалистиг чурттарның экономика, политика, шериг болгаш оске-даа тала-биле сырый кады амылдажылгазы ук чурттарның хөгжүүрүнүң болгаш быжыглының база бир кол магадылалы болур. Империализмге удур демиселдиҥ ниити соруглаларын удуртулга болдургаш, социалистиг чурттар Африка биле Азияның хөстелган ашаак чурттарынга ак сеткилдиг дузалажып турарлар. Ынчаарга хөстелган чурттар бодунуҥ эрлчээнде империализмге удур демиселге чугула үлүг-хуузун киирип турар. Бистиҥ үениҥ револючу күштериниҥ хүп бүрү өзүп орар дем-каттыштырылгазы империализмге удур бүгү күштериҥ чаңгыс фронтузуп тургузарынга таарымчалыг байдалды тургузуп турар.

Национал-хөстелгалыг шимчээшкиниҥ мурнаку одуруунда туружуп турар Индия-Кыдаттың улустары Мурнуу-Чоон Азияның улустарының хөстелга болгаш дешилгениҥ оруу-биле хөгжүүр күзелинге доктар халдадыксаан АКШ-ка баштатман делегей империализминиҥ орлалажыышкынарын ойтур шаап келгеш Араб хөстелгалыг шимчээшкин база оон мурнакчы отрядтарының бирээн — палестин революция антиимпериалистиг демиселге кесиҥ черин эелеп. Чоокку-Чоон түктелбээн Африкада болуушкунарга дээштиг салларын чедирип турар. Анголаның, Мозамбиктиҥ, Гвинеяның (Бисауның), Намибияның болгаш Зимбабвениҥ улустары португал эжелекчилерге база эжелекчи, расисчи ёзу-чурумга удур боо-чепсектиг демиселди чорудуп турар.

Колониализмге олуумүүр согуушкүүлдиҥ тавырыштырган-даа болза, ам-даа Мурнуу Африкада, Оожуум, Индий база Атлант океанында оруулуктарда 35 сая кижи кул байдалда турар чорук делегейде дүшкүүрлүг байдалдың үндезиниҥеринең бирээзи болуп турар.

Империализмниҥ неоколониализм деп адаар политиказы биеэги эргижирээп оък-боо догээр, хөстелга дээш демиселди күш-биле базар, национал-хөстелгалыг шимчээшкиниҥ иштинден кошкадыр база хогжүп орар чурттарга экономиктиг ыйдыышкынны дегээр арга-биле дүгжүп турар. АКШ, ГФР, Франция база Англия бо талазы-биле бар-ла шаап үндүрүп, расисчи, эжелекчи ёзу-чурумнарны деткип, сөөк-ялы, аймак-төрел ылгаар чорукту чүшкүрүп, кожа-хелбээ ха-дуцма улустарны адаанпаштырып, социалистиг чурттарның ак сеткилдиг дузаламчыларының алыс утказын хажыды шүүлдеп турган, боттарының монополияларының Африкавың, Азияның экономиказынга тергиндерин күштелдирерив оралдажып турар. Олар моон эртеҥ политиктиг үүлгедигин ажыглаан, саттыныкчы чагырыкчыларны эрге-чагырга олуртуп, хөстелга, тайбың база социализм дээш туружуп турар демиселчилериҥ одуртуларын буза таварын оралдажып турарлар.

Бешки Каир конференциязындан дараазында кол соруглаларны чоокку чылдарда боттандырары чугула деп санаан.

Вьетнам, Лаос база Камбоджаның улустарының америк агрессиягa удур чөптүг демиселин камгалавышаан, араатанзыг бомбалаапкынны база оске-даа шериг ходелиишкинерин соксадыр, Камбоджа национал эптиҥ чаазаан АКШ-тың хүлээн көөрүн болгаш даштыкы шеригнерни бүрүүвүүбиле үндүрерив чедип алыр.

Даштыкыдан киржилге чоокка, демократтыг, тайбың ёзубиле корей улустуҥ чаңгыс ог-бүлеге катап каттыжар аргазын деткиир.

Айыыл чок чорук база Океанаванын эгидиҥ бээр дугайында япон улустуҥ негелдезин долузу-биле деткиир.

Израиль агрессорларга удур демисежин турар улустарны деткип, араб девискээрге Израильдиҥ эжелекчи чүткүлдерин буруу-шаап — тургаш, 1967 чылда эжелеткен девискээрлерден израиль шеригнерни үндүрерив, араб улустарының тускай догуннаан байдалын хүндүлээрив, араб-палестин улустуҥ хообайлу ёзугаар эргелерин магадылаарын чедип алган шагда Чоокку-Чоон чүкке чөптүг быжыг тайбың тургустунуп болур.

Конференция араб чаңгыс эптиҥ ээзэ, империализмге база сионизмге удур быжыг фронт болуп турар Араб республикаларның федерациязынга, португал агрессорларны ашкан Гвинеяның чонунга байыр чедиргеп.

Анголаның, Мозамбиктиҥ, Гвинеяның (Бисауның), Зеленый Мыс оргулуктарының, Мурнуу Африканың, Зимбабвениҥ болгаш Намибияның улустарын моон-даа соңгаар политика база материал талазы-биле деткиир, неоколониализм болгаш ооң бүгү илерээшкиннери-биле демиселди күштелдирерив бо үениҥ чугула соругазы, бүгү антиимпериалистиг демиселчилериҥ, эп-сеткил каттыштырылгазының бүгү киржикчилериниҥ бирги эдчегде күүседир хүлээлгеен деп конференция демделээн.

1971 чылдың октябрь 18-20-де болган хуралга Чоон болгаш Топ Африка күрүнелериниҥ баштыңчыларының хүлээп алганы могадиш декларациязын долузу-биле деткиваашаан, ол болза Африка-Азия улустарының демиселиниҥ үнелиг салыышкын деп санаан. Конференцияның киржикчилери делегейде дүшкүүрлүг байдалды ношкадырынче, тайбың догуннаашкының принциптерив деткиринче, чепсегленишкинни бүгүнүнүн болгаш долу дүжүрерив чедип алырынче, экономика, садыг, эртеҥ болгаш культура талазы-биле улустар араазында харылзааны хөгжүдеринче угланган делегейниҥ хөй-ниитизиниҥ күжеҥинишкиннерив долузу-биле деткаан. Африка база Азия чурттары-биле эп-сеткил каттыштырылгазының бүгү киржикчилери антиимпериалистиг фронтувуп чаңгыс эвиҥ быжыглаар дээш демиселиниҥ үүлээлгелиг. Конференция Европаның айыыл чок чоруу дээш, Европага, Азияга база делегейниҥ оске-даа диптериве айыыл чок чорукту коллективтиг камгалаарының чаңгыс ай системазын тургузар дээш калбарган шимчээшкиниҥ деткаан.

Африка, Азия болгаш Латин Американың антиимпериалистиг күштериниҥ тудуш чаңгыс эвиҥ база сырый каттыжышкынның чедип алыр төлээде, Африка-Азия эп-сеткил каттыштырылгазы дээш шимчээшкиниҥ организазис-политика талазы-биле быжыглаар, дешилгелиг антиимпериалистиг партияларны болгаш хөй-ниити организацияларын ук шимчээшкиниҥ одуругларынга хаара тудар. бүгү делегейниҥ демократтыг шимчээшкиннери-биле харылзааларны алгыдып, кады хөделир соруглаларны конференция салган.

Каир конференциязынга 1969 чылда Алма-Атага эртнеп национал айтырыг талазы-биле делегей симпозиумун, 1971 чылда Моол Арат Республиканың 50 чыл ооң таварыштыр моол улустуҥ капиталистиг эвес оруктан хөгжүлдезиниҥ дуржулгазын Африка база Азия чурттарынга калбаа-биле суртаалдан пептеретквенниҥ ужур-дузазын онаалап демделээн.

1972 чылдың августа Моол Арат Республикага эрттирер деп турар Африканың болгаш Азияның хөрээженнериниҥ конференциязын өөрүшкү-биле деткип турар.

Африка база Азия чурттарының төлөэлекчилериниҥ бистиҥ чуртувусту таныштырары улуг ужур-дузалыг дээрзин барымдаалаан, ССРЭ-ниҥ 50 чыл ооң таварыштыр бир совет республикага делегей симпозиумун эрттирер деп Совет комитет шиитпирлээн.

Бешки Каир конференциязы хөстелга дээш демиселдиҥ чорудуп турар улустарының өзүдүг талалакчызы, ооңгуу кымыл дээрзин тодаргай мөргүскен болгаш Совет Эвилелиниҥ баштаткан социалистиг чурттарның ат-алдарын Африка-Азия улустарының мурнунга бедиткен. Совет Эвилелиниҥ Чоокку-Чоон чүкке, Индий-Кыдатка дайын одаан өөрүшкү дээш, бижыг тайбың дээш демиселди база маадырлыг ыеынам улуска дузалажыры, Египет Араб республика база Индия-биле ооң чаргаа керээлери бедик үнелелди алган. Ол ындыг болбас аргажок. Египет Араб республикабиле чаргаа керээге америк империализминиҥ ончук-чоңгээлиг чүткүлдерин сойгалары-биле чергелештир, совет күрүнеге удур хоралыг сурташ салыр чорукту буруу шапкан болгай. Чогуур ойшаанда деткимче алган ужурунда Индияга даянган Бенгалияның патриотчу күштери Пакистаның эзерген халдакчыларын ойтур шапкан, Бангладеш деп күрүне тургустунган болгай.

Совет комитеттиҥ пленуму Каир конференциязының шиитпирлерин бүрүүвүүбиле түүлдүгүнүп өөрген. Совет улустуҥ амыдыралынга боттанган эртемниг коммунизминиҥ теориязы Африка-Азия улустарының келир үезин төлээде, совет кижилер интернационализминиҥ ленинчи принциптерин хажык чокка боттандырбышаан, национал хөстелгага, тайбың, демократия база социал дешилге дээш империализмге удур туружуп турар улустарның чөптүг демиселин деткип-даа колген, моон ышай-даа деткиир деп бүзүрелиг пленум илереткеп.

Х. АНЧЫМА.

Азия болгаш Африканың эп-сеткил каттыштырылгазының Совет комитединиҥ кежигүнү, совет-моол пайырал шиитпилелиниҥ Тыва салбырының даргазы.

## ШЫННЫҢ ПОЧТАЗЫНДАН

## Аалчылар концерти

Самагалдайның Культура бажыңының бот-тывыштыр уран чүүл болгумунуң ойнакчыларындан кезек кижи чоокта чаа «Ак-Эрик» колхозка аалдап келгеш, солун программалыг концертти суурнуң чурттакчыларынга көргүскен. Бот-тывыштыр артистерни В.ЛКСМ-ниҥ Тес-Хем райкомунуң бирги секретары Эльвира Хүдер-ооловна Намзал баштап чораан.

Концертти эгелээриниҥ мурнунда делегей байдалының дугайында лекцияны В.ЛКСМ райкомунуң ийиги секретары Нурсат кылган. Клубка чыыллган чон лекцияны кичээнгейлиг дыңнаан, лекторга айтырыглар салгаш, тайылбырлыг харыны алган.

«Совет Эвилелиниҥ хамаатызы мен» деп хөөрүүн ырыбиле концертти эгелээн. Боттывыштыр артистер опаглыг номерларын мергежилдиг күүседип турганнар. «Кадарчыга», «Ийи-Талыма» деп ырларны К. Кодур-оол эки күүседип барган. В.ЛКСМ райкомунуң бирги секретары Э. Намзал сценага үнүп келирге залда чон адыш часкаашкыны-биле уткаан. «Үтбамга» деп ырыны ол ырлап доозуптарга, көрүкчүлер катап ырлаарын дилээрге, катап күүседир ужурга таварышкан. «Аванга», «Дамырак» деп ырларны Валентина Донгак, «Арифметика» деп ырыны Клара Луду мергежилдиг күүседткенер. Клара Саттың болгаш оске-даа артистериҥ күүседткилээн номерлери дыка солун болган. Концерт солун, бедик шынарлыг эрткен.

Самагалдайның Культура бажыңының бот-тывыштыр коллективи узам-на чедиишкиниҥ болуруун күзеп, биске аалдап кээп, боттарының талантыларын көргүзүп турарын дилээн бис.

Б.-У. КЫРГЫС.

• • •

## Механик

Өвүр районуң Солчур суурунда клубта турум киноуң механиги Дээрбек Монгуш «Коммунизмче орук» колхозтуң ажыл-ишчилериҥе, суурда албан черлериниҥ ажылдакчыларынга кино көргүзүп турар.

Киномеханик көрүкчүлериҥ санын көвүдедип турган, кино үндүрүлгезиниҥ планын күүседир дээш, тайылбыр ажылын калбартып келген. Чараладарны суурга ой-шаанда азып, үндүрер киноларын дугайында кыска тайылбырларны чараладарга бижип турар. Клубка көрүкчүлер чыгыш келирге үндүрер киноуңуң тайылбырын кылып, көрүкчүлериҥ айтырыгларынга тайылбырлыг харыларны берип турар.

Тоску беш чылдың ийиги чымыныг эртнеп ийи айында планнарын ажыр күүседткен. Январь айның планын 110 хуу, февральның планын хуусаа бетинде ажыр күүседткен. Бирги кварталда кино үндүрүлгезиниҥ планын беш хонук бурунгаар күүседирин механик хүлээнген ажылдап турар.

Дээрбек Монгуш Солчурнуң Культура бажыңының уран чүүл болгумунуң ажылында идепкейлиг киржип, бот-тывыштыр артистер-биле кады концерттерге киржип, талантыларын суурнуң чурттакчыларынга бараалгадып келген.

А. ХОВАЛЫГ.

• • •

## Почтачы

Чаа-Хөл суурда харылзаа салбырының почтачызы Р. Гиляева суурнуң чурттакчыларының докгаамал аалчызы. Үш чыл иштинде ажылчы чонуң почтазын чедирип келген. Улуг-Хем райониуң харылзаа конторазы болгаш Чаа-Хөлдүң харылзаа салбыры Раиса Васильевнаның күш-ажылын шаңнал, мактал-биле каш улаа демделеп шыгеп.

Почтачының барбазы кезээде пшкир чоруур. Солуннар, журналдар, чагаалар, телеграммалар дээш чүү чок дээр. Салбырга үзэп келирде ооң барбазы бага долу болур. Ажылчы чонуң чагаа-бижиктерин, чедирилгелерин хүлээп алташ, салбырга дужаап баар. Чурттакчылардан солуннарга, журналдарга чагыдылгаларны хүлээп ап, чагыдылгаларының хуусаларын узадырып сагындырып чоруур. Чаа-хөлчүлер Р. Гиляеваны суртаалчы почтачы дижирлер.

Д. БЕЛЕК-ООЛ.

# ДЕЛЕГЕЙ ДЕ ХҮННЕРДЕ

## МАРИ-НЫҢ 51 ЧЫЛ ОЮ

**УЛАН-БАТОР.** (СЭТА). МАРИ ТК-ның болгаш МАР-ның Министрлер Чөвүлелиниҥ органы «Унэн» солун Моолдуң Арат-тың революстуг намының 51 чыл оюнга тураскаатқан мурнуку түүлдү парлап үндүрген.

МАРИ кадыг-дошкун аңгы тулчуушкунарынга канналган, моол улустуң бүгү тиилелгелериниҥ болгаш чедиишкиннериниҥ организакчызы, сорук киирикчизи, ниитилелдиҥ удуртукчу күжү болуп турар деп түүлде чугаалаан. Бодунуң намының удуртулгазы-биле моол улус 1921 чылда улус революциязын боттандырган, капитализмниҥ чадазын дамчывайн феодализмден социализмче төөгүлүг шилчилгени боттандырган, ам социализмниҥ материал-техникаль-хозяйственный шимчээшкиниҥ иштинден кошкадыр база хогжүп орар чурттарга экономиктиг ыйдыышкынны дегээр арга-биле дүгжүп турар. АКШ, ГФР, Франция база Англия бо талазы-биле бар-ла шаап үндүрүп, расисчи, эжелекчи ёзу-чурумнарны деткип, сөөк-ялы, аймак-төрел ылгаар чорукту чүшкүрүп, кожа-хелбээ ха-дуцма улустарны адаанпаштырып, социалистиг чурттарның ак сеткилдиг дузаламчыларының алыс утказын хажыды шүүлдеп турган, боттарының монополияларының Африкавың, Азияның экономиказынга тергиндерин күштелдирерив оралдажып турар. Олар моон эртеҥ политиктиг үүлгедигин ажыглаан, саттыныкчы чагырыкчыларны эрге-чагырга олуртуп, хөстелга, тайбың база социализм дээш туружуп турар демиселчилериҥ одуртуларын буза таварын оралдажып турарлар.

Бешки Каир конференциязындан дараазында кол соруглаларны чоокку чылдарда боттандырары чугула деп санаан.

Вьетнам, Лаос база Камбоджаның улустарының америк агрессиягa удур чөптүг демиселин камгалавышаан, араатанзыг бомбалаапкынны база оске-даа шериг ходелиишкиннерив соксадыр, Камбоджа национал эптиҥ чаазаан АКШ-тың хүлээн көөрүн болгаш даштыкы шеригнерни бүрүүвүүбиле үндүрерив чедип алыр.

Даштыкыдан киржилге чоокка, демократтыг, тайбың ёзубиле корей улустуҥ чаңгыс ог-бүлеге катап каттыжар аргазын деткиир.

Айыыл чок чорук база Океанаванын эгидиҥ бээр дугайында япон улустуҥ негелдезин долузу-биле деткиир.

Израиль агрессорларга удур демисежин турар улустарны деткип, араб девискээрге Израильдиҥ эжелекчи чүткүлдерин буруу-шаап — тургаш, 1967 чылда эжелеткен девискээрлерден израиль шеригнерни үндүрерив, араб улустарының тускай догуннаан байдалын хүндүлээрив, араб-палестин улустуҥ хообайлу ёзугаар эргелерин магадылаарын чедип алган шагда Чоокку-Чоон чүкке чөптүг быжыг тайбың тургустунуп болур.

Конференция араб чаңгыс эптиҥ ээзэ, империализмге база сионизмге удур быжыг фронт болуп турар Араб республикаларның федерациязынга, португал агрессорларны ашкан Гвинеяның чонунга байыр чедиргеп.

Анголаның, Мозамбиктиҥ, Гвинеяның (Бисауның), Зеленый Мыс оргулуктарының, Мурнуу Африканың, Зимбабвениҥ болгаш Намибияның улустарын моон-даа соңгаар политика база материал талазы-биле деткиир, неоколониализм болгаш ооң бүгү илерээшкиннери-биле демиселди күштелдирерив бо үениҥ чугула соругазы, бүгү антиимпериалистиг демиселчилериҥ, эп-сеткил каттыштырылгазының бүгү киржикчилериниҥ бирги эдчегде күүседир хүлээлгеен деп конференция демделээн.

1971 чылдың октябрь 18-20-де болган хуралга Чоон болгаш Топ Африка күрүнелериниҥ баштыңчыларының хүлээп алганы могадиш декларациязын долузу-биле деткиваашаан, ол болза Африка-Азия улустарының демиселиниҥ үнелиг салыышкын деп санаан. Конференцияның киржикчилери делегейде дүшкүүрлүг байдалды ношкадырынче, тайбың ёзубиле корей улустуҥ чаңгыс ог-бүлеге катап каттыжар аргазын

*Школа амыдыралында чаа чүүлдер*

# ЭРТЕМ-БИЛИГЛИГ БОЛУР ДЭЭШ

Быжылыг № 15 школаның дирекция болгаш башкылар коллективи «Чүге өөренип турар сен?» деп айтырыгта хамаарыштыр чүгаалажышкыннар арттырген. Оон кол соруглазы болза, чамдык өөреникчилерниң багай өөренип турарының чылдагаанарын тодаргайлаары, ынчангаш оларга дуза көргүзер хемчегларни дарый алыры турган.

Малаа хамаарыштыр тодаргай планны чогаадыкшыл болгаш оны боттандырарын «Уругларның өөренирингге канчаар дузалаарыл?» деп темага алаңиларнын чүралы-биле эгелээн. Оон соонда эртемнер башкыларынга класстарда өөреникчилерни өөредиглелиниң дидактикалыг айны-биле болгускаларын сайгарлаашкын. А класс удурткулуларынга — класс шактарынга, пионер чыыштарынга болгаш комсомол хуралдарынга беседаларның темаларын ажыглап ыыры сүмделген.

Оон-биле бала литература чогаадыгларынга азы түскай хуралдарга боттарының чугааларынга харылаар ыыры-түс-түс айтырыгларны өөреникчилерге база бергилээн.

Ынчангаш школачыларның хөй кезии ам кижи бүрүзү өөренир херек, чүге дээрге оңу амыдырал негеп турар-дыр деп, ындыг чангыс аай бодалды илереткеннер. Өөреникчилер оларга салган айтырыгларга харыылап, чыңчаар бижип турганнар:

— Чүге өөренип турар кижи мен? Аңаа харыылаары бергедир. ынчалза-даа школа чокка чеңээ амыдырал суу чок хем уну-биле дөмей болур.

— Эртем-билиглиг болуп алыр дээш школага барып турар мен.

— Бижилерге ажыктыг чүүлдер кылыр дээш өөренип турар мен.

Школачыларның бижигилеп турганы ындыг-дыр. Школа дээрге кижини коллективимге өөредип, бодунун улуг Төрээн чуртунуң хамаатылары кылдыы кижилеринге турар дээрээн база олар-демдеглеп тургулаан.

Өөреникчилер боттарының бодалдарын, күзелдерин-даа илередип тургулаан. Оон-биле кады оларның бижип турарында ада-иелер боттарының ургуларының аажы-чанынга хамаарыштыр чамдык чүүлдерин чедир билбейн турарынга чемелер база бар болган.

Мынчангаш өөреникчилерниң илереткен бүгү санаалгарын болгаш күзелдерин өөредип көргеш, башкылар коллективи өске-даа элээн хемчегларни боттандырар деп шиитпирлээн. Ол бүгү өөредилгенин шынарын бедидеринче болгаш өөреникчилерниң өөредилгеге сундулуг болуурун чедип алырынче угланган.

Амгы үеде кандыг-даа түскай эртемни шинчээдип алырынга бүгү тала-биле билиглиг болуру албан болгай. Школаның инири хуралынга чаладыш келген геолог эш Хрипунов ол дугайында аңаа конгуг эки чүгаалаан. Оон ажылы солуп, ынчалза-даа ол ажылынга кижи боду долуудүйле бердинген болуур дээр болза, чүгле хөмүнны болган географияны эвес, харын база чүрүлгелиг чөрүкшилиг. Ындыы дылды билиндиргеттинер. Ол бүгүнү эш Хрипунов школачыларның мурнунга бодунун амыдыралындан чижектер-биле тодаргай илередип чугаалап берген.

Школага эртемнер ажы-биле болгумнерни, факультет ажы-биле кичээлдерни организастаары база шиитпирлеттингеп, багай өөренип турарлар-биле хүн бүрү кичээлдерни кылып турар. Тема ёлүгаар дежурныйлаашкынны тургузарын дугурушкан,- тодаргайлаарга, башкылап турар эртем бүрүүнге хамаарыштыр неделяны шыгыы график ёлүгаар хуваган. Ол неделяда яңзы-бүрү хемчегларни планнаар. Чижээ, яңзы-бүрү профессиянын кижилери-биле ужуражылышкыннар арттырыры, тематиктиг дедлелгелер кылыры, викторналар организастаары, классчар арасынга чаржыры болгаш оон-даа өске.

Өске бир хемчег база ында билдинип келген, ол дээрге эртемнер ажы-биле хөй-ниитичи көрүдле-дир. Класс бүрүзүнде уругларның ам-не багай өөренип турар эртеми илереттингеп. Ол эртемни башкылап турар башкылар өөренип эртикеп материал талазы-биле контроль айтырыгларны чогаадыр. Ынчаарга хөй-ниити черлеринге элип турар.

Бо ажылдарны чорударынга эмнелге ажылдакчыларн Сат Балдыр-оол, Светлана Кара-Сал, Башкымна Бызыгбай олар идепкейлиг киржип, чоннуң хундүлелин чаалап алган.

Эмнелге участогунуң коллективиниң эки ажылын санаалдар болгаш хомудалтар дептеринден тодаргай көрүп болур. Ында эмчилерге өөрүп четтирген дугайында чылыг сестер хөй. «Мээң ларыын улуг турган, эмчилерним хүн бүрү сагыш салып, хынамчалыг эмзешинин соонда ыяп кадык болдум. Оларның бүдүүлү ыраажы четпейлеңнерин күүдим» деп М. Кочза дептерде бижээн.

Эмнелге участогунда чедиишкинниг ажылы, оон эртелекчиин Анатолий Арталның ышкыжы, организаторлуг чоруудур.

Коллектив ССРЭ-нин туругстуттанының 50 чыл болганынга тулептиг ужуражырыбиле социалистиг хүлээлгени алган, ону күүседир дээш кызыгаа ажылдап турар.

**Н. САЛЧАК.**

Бай-Тайга район.

## КҮҮСЕДИКЧИ-ХӨГЖҮМЧҮ

Күүседикчи-хөгжүмчү дугайында чугааны эгелээриниң мурнунда наш чылдар бурунгаар байдалды сакты назаптаалы. 1950 чылдар үезин. Кинээ эрттирерде танцыларны чүгле дошпулуур-биле үдеп турган. Шынап-ла, дошпулуурга гопакты, яблочкону болгаш орус улустуң коробочказын, дээңдээңни болгаш өске-даа билдингир аялгаларны ойнай бээрге, чаңгыс хөгжүм херекселиг безин оркестр ышкаш түрлүг турган. Дошпулуур — шагдан тура-ла нептеренгей, нол хөгжүм херекселдериниң бирээзи.

Ынчан тыва улустуң хөгжүм херекселдери болур бызаанчыны, игилди чүгле ховчун күүседикчилер ойнаар, ол ойнаарда колдуунда кедээниң боттывынгыр уран чүүл көрүлдезимге ойнап турган болгулаар. Ол үе-биле деңнээргe, ам бо хүннерде район төптеринде музыка школаларындан аңгыда чамдык колхозтар төптеринде ооң филиалдары ажыттынгыланнаан. Ынчалзаамок республикада ам-даа музыкантылар чедишпес болгай.

Ам дээрезинде күүседикчи-хөгжүмчүлер талазы-биле онза кескү чүве чок боор турар. Күүседикчи-хөгжүмчү дээргеле кандыг-бир хөгжүм херекселинге ойнаар кижи-дир. Кандыг-даа хөгжүм херекселинге ойнаарда — быжыг билиг негеттинер. Күүседикчи-хөгжүм херекселинге ойнаарда бодунуң бүгү сеткилиинден ойнаар апаар. Ыяажы ырлаарда дыңнакчыларга чогаалчының нол темазын (чүнүң дугайында чугаалап турарын) ол-ла хевээр өскертпейн, сөстүң болгаш аялганың дузазы-биле тода дамчыдып бээр болгай. А хөгжүмчү чүгле аялга дамчыдаардаа болза, композиторнуң берген темазын сөс-биле сөглеп турганы-биле демей сагыш-сеткилиниң хамыдыраан илередир сорулгалыг. Ынчангаш күүседикчи-хөгжүмчүнүң үлүг нарын. Хөгжүмчүге бодунуң чүткүлү, сонуургалы болгаш үргүлчү деңгээлге өөренири негеттинер.

Чыл бүрү музыка школаларын, училищезин, харын-даа консерваторияларны-даа дооскулаан музыкантыларның саны көвүдеп турар. чогум күүседикчи-хөгжүмчүлер эскертинмейн турар. Ындыг хөгжүмчүлер түскай программалыг концертти чүге чонга бараалгадып болбазын? Чон оны улуг өөрүшүү-биле хүлээп алыр апаар.

Оркестрге херексел бүрүзү аңгы-аңгы партияларга ойнаар. Чүгле улустуң хөгжүм херекселдеринден аңгыда симфония болгаш камера оркестрдери моон соңгаар турар апаары чугаажок, а орта күүседикчи-хөгжүмчүнүң ролю демейле улуг.

Ада-иелер боттарының бичии уругларын хөгжүмге өөредир дугайында ниитээнгейни салып, арга-сүмени назар болза зын деп бодаар мен. Чамдык ада-иелер ынчаарга өөренип турган, хөгжүмгө сонуургаһыг уругларын янзы-бүрү чылдагааннар-биле, чамдыкта харын-даа өөредилге төлевириндеп өйталаашаш, өөретпейн барыллаар таварылгалар бистинг Эрзин суурда безин бар. Бо дээрге, музыканың ужур-утказын чедир үнелеп билбезиндир. Ам дээрезинде музыка школазының башкылары төрээдеп башынарын кезип, уругларын ол школага өөредирибиле чорударын дилеп, чалап чоруп турар-дыр. Моон соңгаар кижилерниң билиг-медерели улам бедип, улуг-биче кижилер музынага улам хандыкшылдыг болур. музыка школазынга ада-ие бүрүзү-ле уругларын өөредирин ыяжыдып, өөренир нүзелдиглер көвүдээр. Ынчан уругларны конкурс-биле хүлээп алыр апаар болгай.

К. КУУЛАР,

Эрзин район.

## Эмнелге участогу

Колхоз төвүнге эмнелге участогу ажыттынганындан бээр ийи чыл ажып турар. Оон ком-омолчулар болгаш аныяктардан тургустуунган коллективи бодунуң мурнунда салдынган сорулгазы — чоннуң кадыын камгалаар хүлээлгезин багай өөрүшкүн кылып келген.

Участок эмнелгезиниң ажылакчылары «Мүрнакчы» колхозтуң сүт-бараан фермазын, хөөй-трактор, хөйжү бригадаларын, малчыннарын кезип турар. Ол чугаалаан ажыл-ишчилеринин балыгының байдалын шинчип, эмчи дузалаачылыг көргүзүп, яңзы-бүрү аарыгларга удур тарылгакшыларны чорудуп келген. Ол ышкаш халдавырлыг аарыгларны болдурбас талазы-биле бай бүрүшкаар хемчегларни алырын болгаш арыг-шевер дугайында лекциялаарны, беседаларны чон арасында номчуурун чурумчуткан. Санбюллетеньнерни даңгаамал үндүрүп, ону албан организацияга, хөй-ниити черлеринге элип турар.

Бо ажылдарны чорударынга эмнелге ажылдакчыларн Сат Балдыр-оол, Светлана Кара-Сал, Башкымна Бызыгбай олар идепкейлиг киржип, чоннуң хундүлелин чаалап алган.

Эмнелге участогунуң коллективиниң эки ажылын санаалдар болгаш хомудалтар дептеринден тодаргай көрүп болур. Ында эмчилерге өөрүп четтирген дугайында чылыг сестер хөй. «Мээң ларыын улуг турган, эмчилерним хүн бүрү сагыш салып, хынамчалыг эмзешинин соонда ыяп кадык болдум. Оларның бүдүүлү ыраажы четпейлеңнерин күүдим» деп М. Кочза дептерде бижээн.

Эмнелге участогунуң коллективиниң эки ажылын санаалдар болгаш хомудалтар дептеринден тодаргай көрүп болур. Ында эмчилерге өөрүп четтирген дугайында чылыг сестер хөй. «Мээң ларыын улуг турган, эмчилерним хүн бүрү сагыш салып, хынамчалыг эмзешинин соонда ыяп кадык болдум. Оларның бүдүүлү ыраажы четпейлеңнерин күүдим» деп М. Кочза дептерде бижээн.

Эмнелге участогунда чедиишкинниг ажылы, оон эртелекчиин Анатолий Арталның ышкыжы, организаторлуг чоруудур.

Коллектив ССРЭ-нин туругстуттанының 50 чыл болганынга тулептиг ужуражырыбиле социалистиг хүлээлгени алган, ону күүседир дээш кызыгаа ажылдап турар.

**Н. САЛЧАК.**

Бай-Тайга район.

## ЧАА КИНО

МОСКВА. Режиссёр Андрей Тарковский полак чогаалчы Станислав Лемниң эртем-фантастикалыг «Солярис» деп романынга кино туругскан. Ону «Мосфильм» киностудиязында тыртыгыр турар. Сценарийниң авторлары—Ф. Горенштейн биле А. Тарковский, оператор-туругзукчузу Вадим Юсов, чуруккуу-туругзукчузу Михаил Ромадин.

А. Тарковскийниң фантастикаже тураласынга башкай бодаарга алдептиг, чүге дээрге оон мурнукку фильмнери («Иванның чаш чорааш шаа», «Андрей Рублев») ёзулуг ажаа, чер кырынга амыдыралды көргүскен. Чогаалчы Лем бодунуң маадырларының овур-хевирин, турар байдалдарын херек кырында ёзулуг ажаа амыдыралда дег ынчаар бүзүреткиг чүрүү көргүскен. Чогаалдың чогум-на ол талазын Тарковскийниң кичээнгейин хаара түткан.

Космоска кижиниң кандыг-ла бир алдептиг, билдинмес угаан-медереле таварыжырын кинода көргүскен. Ол дээрге, бодунуң чүрттен эртем амыдыралындан өскээраан, ону чазы-биле катап чүрттен эртериң күзээн (ону Крис Кельвин дээр) кижи дугаймында чүтаа-дыр. Бодан чогаалган Солярис дээр ортемчей кайгамчык улуг баш машин, кижиниң сеткил-сагыжының эң-не хамыдында чаштынган овур-хевирлер ук ортемчейниң хамыдыраажынга материалдыг (амыдыралда боттуг чүүлдер) түзээр болуп каракка кестүп, кижиниң сактыр хөлүү чок сүмделиишер болуп чоруп турар. Ынчалза-даа Кельвиниң эрткен үеэн ол сүмделиишерден черже чарылбас.

Кинонуң маадырларын—ук ортемчейниң шинчилекчилерин болдуваар аргажок байдалдарда көргүскен: олар диригг материя Солярис ортемчей-биле чугаалажып, оон-биле харылзажыр ужурлуг. Оон кадында, ук ортемчейниң үнерия шинчилекчи бүрүү бот-боттарындан ыңгы-аңгы, бодунуу-биле хүлээп алыр. Чижээ, оон уңу Кельвинге оон бодунуң черге ыяжышып чоруан болгаш шагда өлген Харри деп аттыг кыс хевирлиг ижереп келир. Крис Кельвин эрткен амыдыралын чаазы-биле катап чүрттээн эртер дээрге, ол ынчап-даа болдунмас.

Чаа кинофильмниң кол идеяларының биразын болза, кижи бүрүзү бодунуң үдээткен кандыг-даа хөрээ дээш харыгалгалыг дээрээ бадыткап турарын болур.

Донатас Банионис, Юрий Ярвет, Владислав Дворжецкий, Юрий Соломицын дээш ышкаш суреглиг артистер ол кинога ойнаар.

ЧУРУКТА: Крис Кельвин—Д. Банионис, Харри—Н. Бондарчук «Солярис» деп кинофильмде.

(СҮТА-ның фотохрониказы).

## Көрүлдениң бирги ээлчээ

ССРЭ-нин туругстуттанының 50 чылынга тураскаатканы кожуннуң бот-тывыгыр уран чүүл көрүлдениниң бирги ээлчээ Улуг-Хем рабочуң Балуң-Терек суурда агитквартираар арасында эгелээн. Ону № 7 агитквартираның бот-тывыгыр артистери ажыттыкан.

Концерт программазында киргеп номерлериниң утказы хаяы, күүседиглээ ээн болгаш артистериниң ыдык-хевин тазырымчалыг, чараш болганын комиссия демдеглээн.

Бот-тывыгыр уран чүүл көрүлдениңге суурга бирги черни алган агитквартираның концерт киржикчилери Шушпаевское суурже экскурсиялаар. Ону чедип алыр дээш агитквартира бүрүзү белеткеп күштедиргеп.

С. САРЫГ.

## Аныяктарның үнүүшкүнү

Чаа-Хөлчок районнуң Алдан-Маадыр суурунда партия, комсомол организацияларының удурулгазы-биле комсомолчулар болган аныяктар кадрларны хөгүүлүп көрүүнерин организастап, материал болгаш күзелчүге тазылаашаа дүжүмей коргулга кешеп.

Чаңгыс чай Шагга аныктарга үнүүшкүн кылаан, библиотекарь Д. Салбык-Кара — чаа номнарны, кижи эвчилеп З. Монгуш — көжер антеканы чедирип берген. Садыгны Е. Монгуш ады бүрүзүнүң чүүлүн бирээларының аразында тайлаан.

Комсомолчу-аныяктар үнүүшкүн санында солуп лекциялары, беседчилерни недир-ниитээрге ыяжыдып бээр кезии-ниер. Бо удаада башкы А. Монгуш деңгей байдалының дугаймында солуп информацияны кадарлыктарга ышкаш чораан.

Аныяктар бартан черниге шеф дузазын көргүлери чаңчыл апаран. Бо үнүүшкүнде хөйжулар Д. Кашпык-оолдуң, Д. Маадырның кажааларын көөтеринге бергүнер болгаш-

Совхозтуң хөйжү бригадаларында соңгаашкын шилип түзүл, чинчүтүн аныяктары, иланның Ак-Даш салбырының ыяжыдыры моон соңгаар үнүүшкүнүрүн сайлап, кадрчыларга дуза көргүлериниң, политдосаалдыг болгаш культура-массалыг ажылдарны доктаамал чорударын шиитпирлээн.

С. ШААДЫМ.

Редактор В. С. ШАРАВИЙ.

## телевидение

МАРТ 3-ТЕ

МОСКВАДАН

15.00—Дамчыдылганың программазы. 15.05—Сөөлгү медээлер. 15.15— «Дириг амытаннар делегейинде». 16.15— «Сонгада уруг» Уран-чечен фильм. 18.00—«Думаевскийниң ырлары» 18.30—Сөөлгү медээлер. 18.35—Спорт—«Аныяк паспи». Көрүкчүлерниң чагаазын елүүлер дамчыдылга. 19.10—М. Ачкаров. — «Хүнден хүнче». Телеөнүң 6-гы эге. «Июнь 26-да, суббота».

КЫЛЫ-ЛДАН

20.10—Телемедээлер. 20.25—Фильм-концерт. 20.45—Телемедээлер. 21.00—Чарлаалдар, рекпама. 21.05—«Ломоносов парызынга эртен». Документалдыг фильм.

МОСКВАДАН

21.25—В. Катаев.—«Юморески». Ленинградтан дамчыдылга. 22.05—Телефестиваль. «Ыры—71» 23.00—«Үе» Информастыг программа. 23.30—01.30—Телефестивалдың үлевирмазы. «Ыры—71».

## Кинотеатрларга

МАРТ 3-ТЕ

«НАЙЫРАЛ»: «Олүүнүт дайзын» 10, 11.45, 13.20, 15.15, 17, 18.45, 20.30 шактарда.

«КАА-ХЕМ»: Киноочымнды 10, «Дайзын болгаш тайбың» (1-ги көзээ), 14.10, «Үш хереглиг» 16.50, 18.30, 20.30 шактарда.

«ПИОНЕР»: «Россия империязының дужуттеп болгаш база катап туттурбастар» (1-ги, 2-ги көзээ), 14.15, «Тумаанныг дүне» 12.10, 16.00, 18.30, 20.30 шактарда.

«ВОСТОК»: «Гитаралыг адаттыкчы» 15, 18.00, «Часпа. Асуута» 16.50, 20.30 шактарда.

«ЭНЕРГЕТИК» КУЛЬТУРА БАЖЫНЫ: «Солдат фронтудан эвээ келген» 16.30, 18.20, 20.20 шактарда.

## АГААР

Бөгүн республикага бууттаар, хар чагбас. Барыын уламыыкшынның хаттың дүртен секундада 5—10 метр чедер. Агаарның температуразы даглыг районнарга 0—5, өскелеривиге 10—15 градус соор.

Кызылга шөнүр бууттаар, чагбас. Чоок уламыыкшының хаттың дүртен секундада 3—7 метр болуур. Агаарның температуразы 11—13 градус соор.

РЕДАКЦИЯНЫҢ АДРЕЗИ

Кызыл, Шетинкин-Кравченко кудумчузу, бажың № 3. ТЕЛЕФОННАРЫ: Редакторнуң 24-63, редакторнуң орлакчыларының 35-24, пропаганда киличиниң 23-54, харысаалгалыг секретарының 23-35 партийжи амыдырал киличиниң 37-13 культура киличиниң 23-51 сөөлгү ажыл-агый киличиниң 21-47, үлегүүр киличиниң 22-64, чагаа киличиниң 41-27, информация база совет туругзуут киличиниң 20-60, бухгалтерияның 31-75, корректорларның 27-41. Солун келбейи барганда 32-75 телефоннар болгаш.

Тыва АССР-ниң Министрлер Чөвүлелиниң чанында Тыванын ном үндүрер черинниң республика гипографизы (Кызыл, Шетинкин-Кравченко кудумчузу 1).

Солун неделяда 6 катап үнер

ТС-00830

БҮГҮ ЧУРТТАРНЫҢ ПРОЛЕТАРИЯЛЕРИ, КАТТЫЖЫҢАР!

1925 чылдан үнелезилеттингеш

# ШЫН

СЭКП Тыва обкомунуң, Тыва АССР-ниң Дээди Совединиң болгаш Министрлер Чөвүлелиниң органы

1972 ЧЫЛ
МАРТ
4
СУББОТА
№ 54 (8822).
Өртээ 2 кап.

## Л. И. Брежнев шейх Муджибур Рахманны хүлээп алган

Март 2-де СЭКП ТК-ниң Чиргине секретары Л. И. Брежнев Бангладеш Улус Республиканың Премьер-Министри шейх Муджибур Рахманны хүлээп алган. Л. И. Брежнев хамаарышпас чаа күрүнеэниң шылгарангай удуртукчузу болганы чазааның бантынынга поит байыр чедирген.

Муджибур Рахман хоспалга болган хамаарышпас чорук дээш чадгай демиселинге Бангладештиң улузунга Совет Эвилелиниң киргүскен аажок улуг детпимчели дээш сеткил-сагыжының хамызындан өөрүп четтиргенин илергейлээн.

Найыралдың болгаш чүректиң хамызындан байзалга артыкаа ужуражыышкынын үезинде Совет Эвилелиниң болгаш Бангладеш Улус Республиканың арасында найыралдың база кадыг ажылдажылганын харыылааларын улам ынай хөгжүзеринин болгаш быжыглаарының айтырыгларын, а ол ышкаш кайызында-даа сонуургалдыг делегейниң чамдык айтырыгларын чугаалажып көрген.

Ужуражыышкынга ССРЭ-ниң даштыкы херектер министри А. А. Громыко, Бангладеш Улус Республиканың даштыкы херектер министри М. Абдус Самад, ССРЭ-ниң Бангладеш Улус Республикада элчизин В. Ф. Попов, Бангладеш Улус Республиканың ССРЭ-де элчизин Шамсур Рахман олар киришкен.

(СЭТА).

# ДААНДЫРГАН АЖЫЛ-ХЕРЕК ДЭЭШ ХАРЫЫСАЛГА

**СЭКП-ниң XXIV съездизиниң шиитиргелерин, тоску беш чылдың планныг соруглаларын күүседирип дээш күжениишкинииг улуг ажылдар бүгү талазыг калбарыш турар ажыл үе-чалзада кадрларга болгаш коммунистерге улам-на бедик негелдеви тургузуп турар. Бо чугула айтырыгже партиявың XXIV съездиан база улуг кичээнгейин уландырган. Съездиге ТК-ниң Отчёт илеткелинде мынча дээн: «КАДРЛАРНЫ ӨСТҮРЕРИНИҢ, КИЖИЗИДЕРИНИҢ, БИСТИҢ БҮГҮ АЖЫЛЫВЫСТЫҢ ИЙИ ОРГАНИЗАСТАЛАРЫНЫҢ БИЛЕЛА НЕГЕЛДЕЗИ БОЛЗА КОЛЛЕКТИВТИГ ҮДУРТУЛГАШЫ ДААНДЫРГАН АЖЫЛ-ХЕРЕК ДЭЭШ ХӨҮДА ХАРЫЫСАЛГА-БИЛЕ ДҮҮШТҮРЕРИ БОЛУР».**

**Кадрларга бүзүрет болгаш оларны хүндүткелдиг көөр чорукту оларга тургузар принциналдыг негелде база даандырган ажыл-херек дээш харыысалга-биле шуут холбаштырар деп партия айтып турар. Партия, совет болгаш өске-даа хөй-ниитиг органнарында, ажыл-агый база культура тургузуушкуунуң иезы-бүрү адырларында хөй санныг кадрлар боттарының организаторлук кижизидикчи шудургу ажыл-херээ-биле, ат-алдары-биле чонуң төлептиг хүндүткелии база бүзүрелин чедип ап турар. Олар партияның болгаш чонуң мурнунга харыысалганы мөдерел билбишаан, ажыл-херек дээш негелдеп бедидип, боттарының ажыл-чорудулгазының түңнелдерин шын хандыр аналдаттыр, шүгүмүлекчи бүү-биле көөр аргалыг боор турар.**

**Бистиң партиявыстың Төп Комитединиң кадрларны бижидыг моөу-шыпарга кижизитпишаан, улут-дал, биче-дал ажыл-херекке харыысалганы кошкадыр, негелде чок чорукту илереэшкиннеге удур демиселдя чорударынче партогранизациялардың кичээнгейин уландырып келген. Ынчалзажок чамдык ажылдакчылар даандырган ажыл-херекке негелдеп кошкадыр болгаш харыысалга чок чорукту бөддурар болгаш боттарының эрге-дужаалын соора ажыглап, шын эвес оруктер кире бээр таварылгалар бээп бар.**

**Мадаа хевээршиттер амыдыралдан тижектерни көрүп болур. Республиканың садыг министрлиниң ораалакчызы турган В. Лидестодер, Элегеске ажылчын кооперация даргазы турган А. Кашин олар совет садыгының чоруунга каржызы-биле, өске документилер кылып, акша-хөреңгиин боттарынга шингээдип ап турганнар. Олар кайызы-даа коммунистиг адын бужартадып, СЭКП Уставының негелделерин каржызы-биле үрээни дээп партиядан үндүрткен.**

**Чамдыкта ажыл-чорудулгазында четпестерни эдип алыр дугайында үстүү органнардан баш удур сагындырарга оңу бааг-коя чугаалар-биле чаап каар иишкеп, азы айтаапкынныар-биле кызыгдаваныр ажылдакчылар баш тургулаар. Ындыгларга Өвүрде «Коммунизмче орук» колхозтуң даргазы турган Ш. Кууларны, Кодээ ажыл-агый министерстволуунуң автобаазазының начальнигги Сахуроовту болгаш өскелерни-даа хамаарыпгырыл болур. Чижээ, «Коммунизмче орук» колхозтуң экономиктиг көргүзүлери кудулап, ажыл-херек сандаран турарын барымдаалаан, оңу дүрген эдер дугайында партия райкому Кууларга хөй удаа сүмелеп, негеп келген. Ынчалзажок ол оон чогуур түңнел үнүрбейн. Өске бир чижек. Республиканың улустуг контролль комитединиң хуралынга эрткен чылдың мартта Кодээ ажыл-агый министерстволуунуң автобаазазының сан-хөө ажыл-агый чорудулгазында утуг четпестерни плереткеш, оон удуртукчуларын шыңгыы сагындыргаш, Ынчаларга чоокта чаа база катап хынап көөрге, ол ажылдың үүдүнга контрольду, корум-чуруумну түргүпеваныдан четпестер чайлаттынмаан болган. Чүүк сөөртүүнүң тарывын шын эвес ажыглаш, Монгун-Тайганың «Малчын», «Моген-Бүрен» колхозтарындан, Тоңкуунуң «Тоора-Хем» совхозтан мүң-мүң рубльди артыкка төледип ап турганы илереэн. Ол дээш оон удуртукчуларынга база-ла шыңгыы хемчеги хүлээткен.**

**Ажыл-агайның бүгү азыралрынга күрүне планның болгаш дээлгелерниң күүседиишкин дээш кадрларның харыысалгазын бедидеринче ажыл үеде улуг кичээнгейин үглавдырып турар. Ынчаларга эрткен чылдың болгаш бо чылдың башгайы айларының түңнелдеринден алырга чыда база-ла четпестер хөй. Чижээ, «Тыва тудуг» трестиң чамдык тудуг эргелеринде, оларның салбырларында улуртулганың деннели чавыс, ажылды багай организастаанындан, чаа техниканы, курлавырларны четче ажыглавйн турарындан планныг онаалгаларны чыл санында күүседиишкин чанчып алпаган. Оон аңгыда Бай-Тайга, Чоон-Хемчик болгаш өске-даа чамдык районнарның колхозтарының база совхозтарының сан-хөө талазы-биле берге байлалдыг, экономиктиг көргүзүү куду болуп турарының дугайында чагаалар редакцияга кээп турар. Чижээ, Чоон-Хемчиктиң чамчые-даа совхозу эрткен чылын мал бажы өстүрериниң планын күүседиишкин, а ол чорук мал ажыдының чамдык продуктуларын күрүнеге садар планын үзериинге чедиргеп. Моөң бир көл чылдагааны оларны улуртуп турар эштериик, оларда кодээ ажыл-агайның түскай эртемнигленириинг ажыл-херек дээш харыысалганы ношпатканы-биле тайылбырлаттынар.**

**Кадрларны ажыл-херек дээш бедик харыысалгалыг болурунче, бодундан болгаш өскелерден негелделиг чорукка кижизидеринче партия организацияларны доктаамал сагыш салыр херек. Коллегиалдыг чорук ажылдакчы бүргүзүнүң харыысалга ажыл-херээ дээш харыысалгазы бүү-дүшкен турар ужуртуг деп. В. И. Ленин өөредип чораан. Владимир Ильич мынчаар дээн: «ХӨҮДА ХАРЫЫСАЛГАЛЫГ БОЛУРУН ЧЕДИП АЛЫРЫ ЭҢ ЧУГУЛА».**

**Бо чугула сорулганы шиитиргелери ажылдавчы бүргүзүнүң политиктиг медерелин бетереп-биче, кандыг-даа албан-дужаалда болза, оларның маркеснеп-ленинчи дадытымышкыны-биле ырлыг холбашкан болур. Ынчангаш партия организацияларының айтырыгмың бо талазынче доктаамал кичээнгейин салыры эргежок чугула.**

**Партияның болгаш улустуң мурнунга даандырган ажыл-херек дээш харыысалганы бедиип-биле медерел билири — коммунистиң болгаш ажылдакчы бүргүзүнүң ол бедик хүзөлгеен болур. Партия организацияларының ажыл-херекке харыысалганың дугайын уттуштар кижилерден негелдеп куштелдирер, коллективтерге, хуралдарга эң хүүзүнүң ётулуг шүгүмүлелин болгаш бот-шүгүмүлелдя калбартыр байдалды тургузар хүзөлгедир.**

**Бүгү чурт, бүгү партия тоску беш чылдың планныг соруглаларын күүседир талазы-биле чугула нарын айтырыгларны шиитиргленишаан, төөгүдүг улуг байырлал — ССРЭ-ниң тургустуунуң 50 чылынга үткүштур күжениишкинииг белетекелди калбартып турар. Машаа холбаштыр бүгү организакчы болгаш политиктиг ажылды күштелдирер талазы-биле даандырган ажыл-херек дээш кадрларның харыысалгазын бедидери партогранизацияның бүргүзүнүң бир эң чугула соруглазы болур.**

Совет Эвилелиниң болгаш Бангладеш Улус Республиканың хүүлгаларының найыралы быжыг болгаш бүзүлбас. Бо, бодавды Москваның хөй-ниитизиниң телэлекчилериниң хуралынын киржикчилери илергейлеп турган. Хөй-ниитиниң телэлекчилериниң хуралы март 2-де Ленин даанда Москваның күрүне университединиң болган.

Чылганнар Бангладеш Улус Республиканың Премьер-Министри шейх Муджибур Рахманга болгаш оңу улус чоруур, кижизиттер дээш алдын наскашкыпнары-биле байыр чедирип чүрээн.

Президиумга телгилээр бөлүк ССРЭ-ниң Министрлер Чөвүлелиниң Даргазының орлуунуң В. А. Кирилловтың, ССРЭ-ниң дээди болган түрлүг орумнар өөредилге министри В. П. Елютин болгаш өскелер-даа бар болган.

Москва Советиниң күүсеткүүзүү даргазы В. Ф. Промыслов хуралды ажыктаан. Найысылалдың аажылчы чонарының өмүлээнинден ол, чаа амыдыралдың тургузуушкунунга улуг чедишкиннерни Бангладештиң улузунга күүзээн. Бангладеш Улус Республиканың Премьер-Министриниң ССРЭ-де аяа-чоруу ийи чүрттүң арасында найыралды болгаш кадыг ажылдажылганы быжыглаарының херээже улуг салыышкының киирер дээрзинге бүзүрелии ол илергейлээн.

Найыралдың Совет Эвилелиниң президиумунуң даргазы Н. В. Попова Совет Эвилелиниң болгаш Бангладештиң улустарының арасында найырал ынтылелиң тургузарын шиитиргээн инициативтиг болуктүң хуралының болгаш дугайын дыцаатпаан.

Москваның электровакуум приборлар заводунуң слесары Социалистиг Күш-ажылдың Маадыры Ю. Н. Дьяков ынтылелди тургузарының инициативазын деткээн. Москваның аныаптарының ооруулериниң Москваның студентизи Ирина Рыбина найысралды күрүне телевидениези бөлүүн чедирген.

Хуралдың киржикчилелериниң Мүдүмбүра Рахманның чаагай чыгыы-биле үзүлгээ.

Бистиң чүрттарывыстың найыралы хүн келген тудум-на быжыглар дээрзинге бүзүредиг мен деп, ол чугаалаан. Совет Эвилелиниң Коммунистиг партиязының, Совет чазактың, бүгү совет улустуң биске коргүскен дузаламчызы болгаш деткимчези дээш аажок улуг өөрүп, четтирипшкинни илергейлеп турар бис.

— Империалистиг күрүнелериниң деткимчеви-биле Пакистанның шериг администрациязы мээң улузумга удур дерзиин үүлдериин үзүскен, оон түңнелиинде 2 миллион кижи өлген. Бүгү кижилерни — ажылчыннарны, тараачыннарны, интеллигенциянның төлептекчилерин истеп сүрүп турган. 10 миллион кижи Индиядан хоргадал дилеп-тывар үжүрга таварышкан — деп, ол чугаалаан.

Чоон Бенгалинга хоспалгалыг демиселер үүлдерлерин медээлээн, кыргыларга чедир бүгү кижилер кодуруун үзүгеп. Ол демисеглиң түңнелиндө Бангладеш тургустунган дээн, Муджибур Рахман медегленип.

Бүгү делегейде үтанбыла, бүгү чүрттарның арасында кадыг сотрудничествого бүзүрээр бис. Ол эвилелдиң соруглалар дээш совет улус-биле хөй-хоорүүстеп үзүлдүр, ылаш дегдиглеринге бүрүн бүзүлиг шиитиргиг бис.

Мүдүмбүра Рахман Бангладештиң улуг-биле найысралдың ынтылелиң Совет Эвилелиндө организастаашынга байыр чедирген. Совет Эвилелиниң улузу-биле ийи чүрттүң арасында найысралды ынтылелиң Бангладештиң тургузуканын болгаш боду оон мекчүүлүү болуп турарын ол дыңнаткан.

Бодумнуң хуумда, а ол ыңай Совет Эвилелиниң бо ажыл-чоруктуң үезинде мени үдээ көрүүр бүгү кижилерниң омуразынга силерге өөрүп четтиришкинин илергейлерни хүлээп мен деп, Премьер-Министр чугаалаан. Москвага ээп-не баштай келген мен, мени хүлээп алганың, совет кижилерниң чүректеринге ыңай-даа үнүс мен.

Чугаазының түңнелинде хүндүлүг улузунуң омуразынадан чүректиң хамызындан байырлыг болгаш аң экп күжүлүкиннерни совет кижилерге дамчыткан.

Залга поит адыын чоокпынарының даажы дыңнаттынып турган. Хуралдың киржикчилери каш-каш минуталарның дургузунда «Найырал!», «Найырал!», «Найырал!» деп үйөрээлерни удаа-дараа салып турган.

(СЭТА).

## Л. И. Брежневтин А. С. Джеллуд-биле беседазы

СЭКП ТК-ниң Чиргине секретары Л. И. Брежнев март 22-де Москвага туруп турган Ливия Араб Республиказының чазык дерегленнелиниң болуктуу ЛАР-ның Революстуг командлыг чөвүлелиниң председатели Абдель Салам Джеллудту хүлээп алган.

Совет-ливан харылзааларны улам ынай быжыглаарының айтырыгларын, чоокпу үеде чүрте байдалды, а ол ышкаш делегейниң чамдык чугула айтырыгларын беседа үезинде чугаалажып көрген.

Беседага совет талаадан — ССРЭ-ниң Министрлер Чөвүлелиниң Даргазының орлуунуң В. Н. Новиков, ССРЭ-ниң ЛАР-да элчизин П. Н. Иванчин, ливия талаадан — ЛАР-ның Революстуг командлыг чөвүлелиниң председатели, Ливияның чергелеттиг күштеринин кол штабының начальнигги майор Мустафа Аль-Харуби, ЛАР-ның ССРЭ-де элчизин Х. Газиа, ЛАР-ның сонгызын болгаш даштыкы хереттер министерствозунуң департамент директору Махмуд Бакуш олар киришкен.

(СЭТА).

## *Найыралчы байдалга*

Март 2-де Бангладеш Улус Республиканың Премьер-Министри шейх Муджибур Рахман Совет чазакка алдар болгаш дүрген шиитиргелиг турускан.

Эртенги шайлалгага совет талаадан эштер А. Н. Косыгин, Н. В. Подгорный, Д. С. Полянский, ССРЭ-ниң Министрлер Чөвүлелиниң Даргазының орлакчылары Н. К. Байбаков, В. А. Кириллин, В. Н. Новиков, ССРЭ-ниң Дээди Совединиң Президиумунуң Секретары М. П. Георгадзе, СЭКП ТК-ниң кылдыгер эргелекчилери Н. И. Савинкин, В. Ф. Шауро, Совет Армияның болгаш Шерят-Далай Флодунуң Политиктиг кол эргелелиниң начальнигги А. А. Епишев, «Правда» солунуң кол редактору М. В. Зимянин, ВЛКСМ ТК-ниң бирги секретары Е. М. Тяжельников, министрлер, ВЦСПС-тиң, ССРЭ-ниң Күрлаанының удуртукчу акылдакчылары, ССРЭ-ниң Эртемнер академиязының эртемденнерп. СЭКП ТК-ниң чанында Партияның Төвүлелиниң академиязының болгаш Партияның дээди школазының профессорлары, бижикчилары чүве чугаалаан.

Курска органзакчы болгаш политиктиг ажылдыг, ажылчагый болгаш культура тургузуушкунунга партийжи удуртулгаш улам ынай эжикиделиниң айтырыгларының талазы-биле дуржулгаш солчаалгалыг болган.

XXIV съездиниң шиитиргелерин күүседир талазы-биле ажылдың политиктиг дугайында плетклелерни СЭКП-ниң Ленинград обкомунуң бирги секретары Г. В. Романов, Украинаның КП ТК-ның ийиги секретары И. К. Лутак, СЭКП-ниң Краснодар крайкомунуң бирги секретары Г. С. Золотухин, СЭКП-ниң Горький обкомунуң бирги секретары Н. И. Малеванников олар кыпган.

Курстуң дыңнакчылары Москва хоорайның болгаш Москва областың, Ленинград, Киев болгаш Минск хоорайларның партия организацияларының ажылының дуржулгазы-биле танышкан.

Найыралчы байдалга эрткен шайлалгага совет талаадан эштер А. Н. Косыгин, Н. В. Подгорный, Д. С. Полянский, ССРЭ-ниң Министрлер Чөвүлелиниң Даргазының орлакчылары Н. К. Байбаков, В. А. Кириллин, В. Н. Новиков, ССРЭ-ниң Дээди Совединиң Президиумунуң Секретары М. П. Георгадзе, СЭКП ТК-ниң кылдыгер эргелекчилери Н. И. Савинкин, В. Ф. Шауро, Совет Армияның болгаш Шерят-Далай Флодунуң Политиктиг кол эргелелиниң начальнигги А. А. Епишев, «Правда» солунуң кол редактору М. В. Зимянин, ВЛКСМ ТК-ниң бирги секретары Е. М. Тяжельников, министрлер, ВЦСПС-тиң, ССРЭ-ниң Күрлаанының удуртукчу акылдакчылары, ССРЭ-ниң Эртемнер академиязының эртемденнерп. СЭКП ТК-ниң чанында Партияның Төвүлелиниң академиязының болгаш Партияның дээди школазының профессорлары, бижикчилары чүве чугаалаан.

Курска органзакчы болгаш политиктиг ажылдыг, ажылчагый болгаш культура тургузуушкунунга партийжи удуртулгаш улам ынай эжикиделиниң айтырыгларының талазы-биле дуржулгаш солчаалгалыг болган.

XXIV съездиниң шиитиргелерин күүседир талазы-биле ажылдың политиктиг дугайында плетклелерни СЭКП-ниң Ленинград обкомунуң бирги секретары Г. В. Романов, Украинаның КП ТК-ның ийиги секретары И. К. Лутак, СЭКП-ниң Краснодар крайкомунуң бирги секретары Г. С. Золотухин, СЭКП-ниң Горький обкомунуң бирги секретары Н. И. Малеванников олар кыпган.

Курстуң дыңнакчылары Москва хоорайның болгаш Москва областың, Ленинград, Киев болгаш Минск хоорайларның партия организацияларының ажылының дуржулгазы-биле танышкан.

Муджибур Рахман-биле кады оңу улус чоокпа кижилер, а ол ышкаш Бангладеш Улус Республиканың Совет Эвилелиниң Шамсур Рахман бала бар турган.

Найыралдың, чүректиң хамызындан байзалга артыкаа ужуражыышкынын үезинде Совет Эвилелиниң болгаш Бангладеш Улус Республиканың арасында найыралдың база кадыг ажылдажылганын харыылааларын улам ынай хөгжүзеринин болгаш быжыглаарының айтырыгларын, а ол ышкаш кайызында-даа сонуургалдыг делегейниң чамдык айтырыгларын чугаалажып көрген.

Ужуражыышкынга ССРЭ-ниң даштыкы хереттер министри А. А. Громыко, Бангладеш Улус Республиканың даштыкы хереттер министри М. Абдус Самад, ССРЭ-ниң Бангладеш Улус Республикада элчизин В. Ф. Попов, Бангладеш Улус Республиканың ССРЭ-де элчизин Шамсур Рахман олар киришкен.

(СЭТА).

## *БИСТИҢ РЕСПУБЛИКАДА*

## КАЛБАА-БИЛЕ ТАНЫЖЫП ТУРАР

● **АК-ДОВУРАК.** (Телефон-билзе). «Совет Социалистиг Республикаларның Эвилелиниң 50 чылынга белеткел дугайында» СЭКП ТК-ниң докталалы аныяк Ак-Довурак хоорайның үлетпүр будурулгелериниң коллективтери танышкаш, боттарынга үлгаан бедиткен хүзөлгелерин хүүсээ бетинде күүгенип, Ленин чайлаттынмаанның ажылдарын тывбаан.

Хоорайның будурүзүге черлериниң хөй кезии февраль айның планын ийи-үш хонук бурунгаар күүседиишкеп. Чижээлерге, даг-дүгү болбаазырадыр фабриканың ажылчыннары ай планын ийи хонук эрте күүседиишкеп, 200 тонна ажыг даг-дүгүн пландаан ажыр будурегеннер. Үлетпүр будурулгелер комбинадының коллективи ай планын ийиги продукциязын будурер талазы-биле 105 хуу күүседиишкеп.

● **КЫЗЫЛ-МАЖАЛЫК.** (Телефон-билет). «Партиявын Барыын-Хемчик райкому «Совет Социалистиг Республикаларның Эвилелиниң 50 чылынга белеткел дугайында» СЭКП Төп Комитединиң доктаалын ажылга чоокта хаяа чаагай-биле үлетпүр будурулгелериниң коллективтери танышкаш, боттарынга үлгаан бедиткен хүзөлгелерин хүүсээ бетинде күүгенип, совхозтуң чорукталыышкынын ажыглаар тывбаан.

Оларны «Большевик» колхозтуң, «Барлык», «Шекпэр», «Дон-Терезин» совхозтарның суг-биригээ фермаларының, хөй-ниитиг бригадаларының ишчилериниң чугула партиявың документиниң ужуур-дузаазын танылбырлаан. Оңу районнуң мурнунга салдынган сорулгалар-биле холбаштырып турарлар.

Ажыл-агыйларда партия организацияларының пропагандистерин, лекторларын, политинформаторларын, агитаторларын партия Төп Комитединиң докталалы пропагандаларывында калбаа-биле хаара туттуунган.

Т. ТАЛГАНЧЫК.

● **МЕРГЕН СУТ-БАРААН ФЕРМАЗЫ.** «Совет Социалистиг Республикаларның Эвилелиниң 50 чыл оюнга белеткел дугайында» СЭКП Төп Комитединиң докталалын кезии-биле таныштырып турар ССРЭ-ниң тургустуунгаашының политиктиг болгаш социал-экономиктиг улуг ужур-дузаазының дугайын илеткелчилер, лекторлар болгаш агитаторлар ажылчы чонга чугаалап бөрөп турер.

Төп Комитеттиң телевизи-биле Октябрь 11 чылын коо-хозтуң Мерген сут-бараан ферманың, Бөдүрээ, Бүрен-Аксы суурларның ажылчыннарын чоокта чаа танышкан болгаш Сарыг-Сеп суурнуң Культура бажыңының чанында тургустунган. Кызылдың ураа чүүл училищеэзиниң сурнуулаарының агитбригадазының концертин олар улуг сонуургал-биле көрген.

А. ЧЫЛБАК-ООЛ.
Каа-Хем район.

● **БАЯН-ТАЛА.** «ССРЭ-ниң тургустунганының 50 чылынга белеткел дугайында» СЭКП Төп Комитединиң докталалын кезии-биле таныштырар ажылда Чаа-Хемчик районнуң «Октябрь 50 чыл оң» колхозта партия эге организациязы калбаа-биле чорудуп турар.

Сут-бараан фермазында, хөөү бригадазында, хөөжү бригадаларда 7 кезек черде тускүс лекторларны бызыглаан, олар таныштырылга ажылын эгелээн.

Юбилейге үткүштүр малчыннар бедиткен социалистиг хүзөлгелерин ап турарлар.

О. САЙЫН.

## Колхозтарда отчёттар болгаш соңгулдалар

# ЧЕДИИШКИННЕРГЕ ДАЯНМЫШААН

1971 чыл — моңгуң-тайганыттарның амыдыралынга, ажыл-ишкиге моңгеде үстүндүрбас өөрүшкүүнүң чылы болган. Бөөтайгы каттышкан ажыл-агый—«Малчын» колхозтуруустуунган. Бо аразында оон экономиказы улам быжыккан, ажыгының кол адыры—ниитиниң малы өскен. Ол бүгүүнү ук колхозтуң чоокта болган отчёттуг хуралынга оон даргазы Б. С. Кошкар-оол бодунуң илеткелиниг бала сананы бергеш эштер тодаргай көргүзээн.

1971 отчёттуг чылда колхоз күрүнеге эът салгарының планын—1025 тн, туруу-ның 114,8 тн, күүседиишкеп. Колхозтуң хуваашпас фондузу ам 1 млн. 940 мүң рубль, а арыг орулгалы 395 мүң рубль деткээн.

Колхоз будурулгезиниң кол адыры — мал ажылы. оон кирер орулгазының 90 ажыг хуузун малдың туруу турар. Чүгле эрткен чайын күрүнеге садар малдың эки семиртикээнинден барыкла 54 мүң рубльдың немей алган. Сагыыг бир сарлыктың ортумак деңнии—280 кг., хой—39 кг., ошку—31 кг., чылы—26 кг. болган. Колхозчу тудугулуглар эрткен чылын база багай эвес көргүзүлүг болганын демелээри өөрүнүүт: ажыглалга киргеш чаа, деңгем ковтордан ангыда, малчыннарга 21 чүрттелге бажыңы кылып берген, хойнуң—8, хураганның—7 . кажаалыг тутkан. Ол ышкаш чаа 2 көвүрүтүү, 1 кудуктуу, хой чуур 1 ваннаны, делгем гаражты болгаш ыяыл-булунну кылган, 290 мүң түмүбүнү будурүп үндүрген.

Хөөнүң болгаш амыдыралга үлегерлиг, чонуңна мактанчыг мурнакчыларны адаары сорунчуг. Октябрь Революциязының ордениниг эдилекчиин малчын Доңгак Дырпыма. күш-ажылдың Кызыл Тук ордениниг тудугчу Иргит Шүүтүр, Тыва АССР-ниң алдарлыг малчыны. район Советиниң депутадары Доңгак Биче-оол. ышкаш шолбаннар колхозта хөй. Төрүүр чүс хөйге онаалтыр 95—100 хураганны доруктурган, чүрт ховуқун бөрөзиндеден-не 1500 граммдан орү дуктуу кыргып алган. А. Хертек. И. Доллат. У. Баалдар, Д. Достан ышкаш кижилерниң колхоз чергаарлыр.

Колхозтуң экономика болгаш культура ажырларында, кижилериниң материалдыг амыдырал деңнелинде чедип алдаштаа тудугчу дээшкиллиин. моөң соңгаар улам бедик көргүзүлүг болурунга күштү болгаш аргалыгарыны чоп ажыглаар херек. Ам кичээнгейни шиитиргдетинээн айтырыгларже, чедир кылдыынаан чүүлдерже үглавдырарын отчёттуг хурал онаалаар эштикен.

Үндүрген шиитиргнин, алган социалистиг хүзөлгенин күүседиишкин хынаар, ажылхерек бүргүзүн боттуг удурутур, ыланган шүгүмүлелдя болгаш бот-шүгүмүлелдя калбартыр чорук моөң соңгаргы ажылга ядыглыг болур.

Ниитиниң мал ажылында үлүг эштеттүг хуралга илерээн. Эрткен чылын япы-бүрү чылдагаандан 4789 баш мал өлген, 659 хире мал читкеп. Чаш мал талазы-биле когарал база хөй болган. Шөк ыдыг харыысалга чок байдал-биле демисел ышкаш болганынган колхозтуң мал өстүрер планы ыракта чедир күүседиишкеп. Бүрүнеге дүк садар планның күүседиишкин көл чылдагаанны семиртилгеен багай организастаанында, малдың нажа-турлаанын тааржымча чорудуп, чыскаа тыргылдыр, күскү аттарлаашкынны улуг чидиргидиг чорудуп турарында. Ажылдың практиказывдан ап коорге, электрилиг хачы-биле эвес, а хол хачызы-биле кыргыырга, хой бүргүзүнден-не 450 грамм дүк чедир алдынмайн турар. Ол ышкаш малдың уксазын экижидеринче көмөөгей салыры чугула.

Эрткен чылын күш-хүнүүн докталган хемчээлин шиитизи-биле күүседиишкеп болза-даа, ажылга орай кедир, эрте чаңыр, ажылдаан янзы-бүрү чылдагаан-биле онаалдаар чоруктар бары илерээн. Ажыл кылын шыдаар 32 колхозчу бүдүн чыл шиитиндө кандыг-даа ажылга киришпээн болган.

Бир эвес ажыл-ишке башкарылганы эжиктикеп. малчыннар ортузунга партийжи-организастыг болгаш масса-политиктиг ажылды күштелдирип болза, колхозтуң ажылатын. культура хөгжүдеминиң талазы-биле көргүзүлгери амгыланын ыракта бедик болдур турган. Бо чылын ол чүүлдерже кичээнгей салыры, ыланган илерээн четпестерни чайладыр хемчеглерни ажылдан кылташ, оңу дазырлаан боттандыгарын шиитиргдетинээн хулээл колхоз баштаар чергээ хүзөлгеткеп.

Төскү беш чылдың ийиги чылында «Малчын» колхозтуң кежигүннери ажыл-агый, культура талазы-биле биче эвес ажыл-херектерни кылып будурерий социалистиг хүзөлгезинде аңытпаан. Төрүүр чүс баш малга онаалтыр 90 хураганны, 90 апайны, 85 бызаазы болгаш 75 кудуунну доруктуруп өстүрер, хойдав-на 1,5 кг-дан эвээш эвес, ошкудев-не 500 грамм дүктү кыртып алыр. Эът болгаш дүк будурерин көвүдетпишаан, күүнеге 546 тонна эътти, 41 тонна дүктү садар.

Малдың өлери, оон элбек продуктулуг болуру быжыг чем-сууруну белеткээрилеп, фаарымчадыр / кажала-турлаглы кылып алырындан хамаарыжыр. Бо чылын ниитиниң малынга 275 тонна сигенин. 150 тонна көк-сулавы, 220 тонна концентратты болгаш 200 тонна дүктү белеткээр. Ол ышкаш 1500 кубометр түүл, 1000 кубометр одаар ыяштың 150 мүң түмүбүнү чогуур ойун-ле белеткеп алыр. Хоюнчу—10, хураганның—10 кажаалыг түдер, малчыннарга 15 чүрттелге бажыңын ажылдатка киирер, чаа интернатты болгаш түүбүү будурулгелер ажылы доозар.

Бо бүгү сорулганы чедиишкинниг боттандыгарары деп демиг күш-ажыл ханыкка Совет Эвилелиниң тургустунганындан бөөр бөөлеп чыл оюнга аддаргыткан социалистиг чарыш кылып бүргүзүп улам сорук киргеп.

А. БЕГЗИ.

Волганың автомобиль заводунуң конвейериниң ийиги эдилээн ажыглалга киргеннге-биле «Жигули» автомобильдерни будурүп үндүрери эзээн көвүдээн. Дугуйларга пегедге улгаткан.

Ярославльның дугуй заводунда 25 мүң дөрбелчин метр шөлдүг чыын эштеер чаа коруста сайлырааган дериглин. бедик будурукчулуг ставоктарны тургускан. «Жигули» автомобильдерге дугуйларның баштайгы болууп ында будурүп үндүрген.

ЧУРУКТА: автомобиль дугуйларын чыын эштеер чаа цехтиң шиити хевири.

Ц. ДЫВИНИҢ фотозу.
(СЭТА-ның фотохрониказы).

# КҮШ-АЖЫЛДЫҢ САГЫЛГА-ЧУРУМУ

СЭКП-ниң XXIV съездиниң шиитпирлерин, тоолу беш чыл планының онаалгаларын чедиишкиниг күүседири дээш демисел күш-ажылчы ажыл-чорудулганың бүгү адырларынга организакчы чорукту улам ыңай бедидерин негеп турар. Ону амыдырал, амгы үе-чадада коммунистиг тургузуушкунуң эрге-ажыктары негеп келген. Хөй национальдыг Совет күрүнениң арга-шинээн ооң бай-байлаа болгаш курлавырларының хөй янзы аъбаа-биле, ол ышкаш бүгү улустуң биле-деминг ходелиишкиннери-биле, организастыг чоруу-биле тодаргайлаттынып турар деп, СЭКП ТК-ниң «Совет Социалистиг Республикаларыңг Эвилелиниң 50 чылынга белеткел дугайында» доктаалында айыткан.

«Олче баштайгы базым социализм болур ниитилелдиң күш-ажылының коммунистиг организациязы ажылчы чоннарның боттарының хөстүг болгаш медерелдиг сагылга-чурумунга даянган тудум-на улам-на бурунгаарлаар ужурлуг» деп, В. И. Ленининиң сөстерин чаа практиктиг дужулга бүгү күш-биле бадыткап турар. Бодунуң политиктиг болгаш организакчы бүгү ажыл-чорудулгазынга бистиң партиявыс ол ленинчи айтымшкынны барымдаалап турар. Күш-ажылды болгаш ниитиниң ончүзүн коммунистиг ёзу-биле коорунге кижилэрни, совет кижилёрниң чогаадыкчы идепкейин хогжүдери, корум-чурумну болгаш организастыг болур чорукту быжыглаары—идей-политиктиг ажылдың чүгүле кёзээ болур деп СЭКП-ниң XXIV съездиниң демдеглээн.

Будүрүлгеге организастыг чорук болгаш сагылга-чурум— ооң бедик ажыктыг ажыллаарының эргежок негелдээн бо-лур. Ол чокта эртем-техниктиг дешилгениң чедиишкиннерин пептередири болгаш шын ажылгаары, продукциялың шыпарын база оске-даа экономиктиг коргүзүлгерни экижидери, а кезинде барып—беш чылдың экономиктиг болгаш сонгал сорулгаларын күүседириңге акша-хөреңги моонцээшкинниниң кол үндезини болур күш-ажылдың будүрүкчүлүүшүң өзүлдээшиниң темпилерин дүргедедири кажан-даа болдуңмас. Чогаадыкчы, профессионал мергежилди болгаш бедик организакчы чорукту араазында сырый дүүштүүри-чаа чедиишкиннерни чедип адырының шын оруу од дээрзин социалистиг чарыштың мурнакчыларының үлегер-чижээ бүзүрелдиг-биле бадыткап турар. Бодунуң ажылының дүржүлгазынга үндезилээш, Кузбасстың шахтёру Социалистиг Күш-ажылдың Маадыры В. Шарков мындыг чоптуг түңнелди үндүрген: «Кижилер чогаадыкчы ёзу-биле ажылдап, боттарының хүүда эрге-ажыктарың коллективниг эрге-ажыктары-биле дүүштүрүп билир, шүдүрүг өөренип, технологтуг болгаш күш-ажылдың сагылга-чурумун шынгы сагырын күш-ажылдың чайгылыш чок норма-чижээ кылып алган ыңдыг бригада чедиишкинни чедип алыр».

Чүгле будүрүлгениң бүгү участоктарынга күш-ажылдың сагылга-чурумун болгаш корум-чурумну чайгылыш чок ев-гып тургаш, ажыл шагын бүрүн болгаш ажыктыг кылдыр ажыгаан болур. Ону СЭКП ТК-ниң чоокта чаа үдүртүлген «Ажыл шагының чидирин кызырарының болгаш ажыл-чыннарның база албан-хаакчыларның күш-ажылының болгаш дыштанылгазының чүрүмүнүң дугайында хөөлүжүдулганы үреп турарын чайладырының талазы-биле хемчеглер дугайында» доктаалында база катап демдеглээн.

Медерелдиг ажыл-ишчи кижиниң бирги хүлээлгези, күш-ажылдың организациязының болгаш корум-чурумунуң эң чугула иселгези болза, ажылдаар минута бүрүзүн үнелээри болур. Ынчалза-даа хөй-хөй будүрүлгелерде, тудугларда болгаш албан черлеринде үе-шактың дыка хөйнү чидирип турар. Ажыл-агый удурткулары, партия болгаш профвилел организациялары будүрүлгениң чогумчалыг ажылдаарынга моондактап турар анаа туруушкунар. прогулдар, ажылга оозалдап келир болгаш ажылдан эрте чоруур чоруктар-биле эптежип турары канчап-даа таарышпас. Ындыг фактылар чиик үлетпүр, трактор болгаш кодээ ажыл-агыйның машина тудуушкунуңуң, автомобиль үлет-пүрүнүң болгаш оске-даа министерстволарның будүрүлгелеринде бар. Чижээ, Красноярскиниң дугуй заводунга ажыл шагы үзүп прогулдаан чылдагаанындан эрткен чылың 18 муң автомобиль дугуюн чедир бербээн. Организас чок чоруктуң түңнелиинде тудугжулар дыка хөй муң ажыл шагын чидирип турар. Статистиканың саваны-биле алырга, тудуг-монтаж ажылдарында болгаш дузалал будүрүлгеде ажылдап турар ажылчын бүрүзү ортумаа-биле чылдың-на дөрт ээлчегин ажылдавайн эрттирип турар болган.

Хөй-хөй коллективтерде ажылдың организациязының болгаш кижизидикчи ролюнуң деңнелиниң чамызын бо бүгү хереченлеп турар. Күш-ажылдың сагылга-чурумун быжыглаар сорулгаларга моральдыг болгаш материалдыг идиг бериишкиннерин, хөй-ниитичи болгаш административтиг салдарны чедиреринең күүзүн чер-черлерде ам-даа дыка чедир ажыглавайн турар. Чамдык удуртукчулар будүрүлгеге корум-чурум үрээшкиннерине удур болур-чогуур шиитпирлер хемчеглерни ап чорутпайн, харын анаа-ла халас эрттирипкен ажыл шагын буу-хаа, ажыл шагындан дашкаар үелерде «чедип» алырын оралдажып турарлар.

Сагылга-чурумну улам ыңай быжыглаары — экономиканың болгаш культураның бүгү адырларының коллективтериниң ниити херээ болур. Часкы хөвү ажылдарының чоокшулааны-биле холбаштыр ылаңгыя кодээниң шпчилериниге ол сорулга улам-на онаагай чугула болуп турар. Часкы тарылгага бүгү тала-биле белеткелдиг үжурашкап, ону дүргеп, беник шынарлыг эрттирип төлээде, колхозтар, болгаш совхозтар бүрүзүнге бедик организакчы чорукту чедип алыры чугула.

Күш-ажылды коммунистиг ёзу-биле коорунге совет кижилерни кижизиттиишаан, партия организациялары күш-ажылдың болгаш будүрүлгениң корум-чурумун шыгыы сагыырының ёзузунга массаларны кижизидерин күштелдирер ужурлуглар. Ажылчы чоннарның чогаадыкчы идепкейин бүгү талалыг детківишаан, ажыл шагын бүрүн болгаш будүрүкчүлүг ажыглаарын, ниитиниң эрге-ажыктарын кандыгдаа аргалар-биле үреэр чоруктарны болдурбазын чедип алыр херек. Бодунуң ажылдап турар участогунга шыгыы корум-чурумну хандырар ужурлуг удуртукчу ажылданчылар хамыкты мурнай күш-ажылдың сагылга-чурумун харылзаар ужурлуглар. Ол дээш бүгү коммуниттер база-да харысалгадыглар. Бодунуң хүүда сагылга-чуруму-биле үлегер-чижек коргүзери, ажылга үнмес, ажылга озалдаар, кандыг-даа организае чок чоруктарга эптеш чок болуру — бо бүгү оларның хүлээлгези болур.

Будүрүлгеге шыгыы корум-чурум дээш демиселдиң чедиишкини ону үреп турарларга удур хөй-ниитиниң партия организациязының талазындан биилдиниг организастаарындан улуу-биле хамаарыжыр. Социалистиг коллективизминиң коллектив мурнунга — кижи бүрүзүнүң харысалгазы, ажылдачы бүрүзү дээш — коллективтиң харысалгазы дең бо принцивин чайгылыш чок боттандырары маңаа улуг рольду ойнаар. Будүрүлгеге корум-чурумну быжыглаары болгаш күш-ажылчы хөойлужудулганы сагыыры-биле холбашкан өйү келген айтырыгларны идепкейлиг шиитпирлээринге улуг эргелериг болгаш аргаларлыг болуп турар профвилел организациялары маңаа хөйнү кылып болур. Мынчаткан бо айтырыглар профвилелдериниң республикалар болгаш адырлар аайы-биле съездилериниң кичээнгейиниң төвүнде турун турарының ужуру-даа ында.

Социалистиг күш-ажылчы медерелдиг сагылга-чурум — беш чылдың онаалгаларын күүседириңге чедиишкинни хандырар күүзүүр факторларның биразы ол. Күш-ажылдың сагылга-чуруму быжыг болгаш ооң будүрүкчүлүү бедик болган тудум-на продукция-даа хөй, бистиң улуг Төрээн чуртувус улам бай болгаш күштүг болур.

(«ПРАВДАНЫҢ» МУРНУКУ ЧҮҮЛҮ).

ЧӨӨН-ХЕМЧИК ОБЛАСТЬ. Дагылзарның болгаш металлургтарның хоорайы Лениногорскиде даштыкы трикотажтың фабриказы ажыглалда киргеи. Фабриканы ада-чурттуң болгаш чехословак дериг-биле дерээн. Бо чылда-ва будүрүлге 4 миллион ажык кофточкаларны, жакеттерни, спорт костюмнарын болгаш дүктен оске-даа кылыг-ларны будүрүп үндүрер ужурлуг.

ЧУРУКТА: аргыыр машиналар цегинде.

Г. ГЕЛЬФАНДЫНЫҢ фотозу.

(СЭТА-ның фотохрониказы).

# ДҮРГЕН „КӨРЖЕҢ-ООЛДААР“

Ынчан, каш чыл бурунгаар, февральдың чыккылама соок хүнниниң бирээзинде чүве. Тес шыпаазының Доңгоо-Бажы деп черде чылгы, тева кадарчыларының турлаанга ажыл-албан ужун чедө бердим. Дилги кежи боргунүн халбаңнарын суда бадырыпкан, сессинирге кежи шээжимээниң эдектерин астыкпан эр чылгыны харагалааан тур.

Чылгычының эрес-кашнагайын, өөредип мунар дээш эмдик аът-биле «хүрежина» турарын аңаа көргеш, магадаан мен. Ооң адын Очур-оол Оюнович Сандый-оол дээр чүве. Ол дээрге чүгле Тес-Хем районда эвес, республиканың дээрге мергежилдиг чылгычыларының бирээзи, ажыл херекке шудурүг, амыдырал-чуртталгага чүткүлдүг, үлегерлиг коммунист. Черле ынчаш киижи-ле болганы чылгычылдан шыдавас. Бо ажылга эрес, шыдамыккай киижи таарыжыр. Чайның чаъс-бораанныг дүнеринде, кыштың чыккылама соогунда чаңгыс дүне бээнн чылгы маназы ындыгла белеп эвес. Ооң аңгыда чылгы мал кашпагай болгаш ыраган, үстүп алган чоруй баар таварылгалар база бар. Эш Сандый-оол 16 чыл дургузунда чылгычылап келзе-даа, аңаа халаажырай бербээн. Харын-даа ынак ажылынга мергежилиг улам бедиткен.

— Уруг-дарыывыс хөй болгай Оюу. Бежи школага өөренир. Суурга доктаамал чурттаарынче шилчиири чогум-на харылзаажып тур бис. «Көржең-ооңдаашкын» хөнүү берип болур-дур.—деп, Очур-оол Оюнович чугаалай-дыр.

Үшыпаа салбырда эдлеглиг кадатче шилчиксеп турар малчыннар хөй. Доктуут Малышев биле Синзенмаа Самдар-оол олар шатда биилдиишкин кынрген, ынчалзада ында бажыңнар чедишпес.

Коммунист чылгычы Сандый-оол Очур-оол мал ажылынга ажыктан келген үезинде эки түңнелдерин үргүлчү чедип ап келген. Ылаңгыя эрткен чылың ол төрүүр чүс бөш беден 95 кулунну менди камгалап алган. ССР Эвилелиниң 50 чылынга үткүштүр чылгычы бодунга база бедиткен хүлээлгени алган.

— Төрүүр чүс баштан 95 кулунну алыр деп хүлээлглиг бис. Эдлеглиг кадатта зиким Сезенеп. Коданывыста 395 баш бар. Ооң 160-ны төрүүр бе. Ынчаарга берге чүве чүл дээрге аныяк белерниң кызыраары хөй болур-дур. Чогум чаш малды чидирип чокка дорунтурар улус бис—деп, чылгычы чугаалай-дыр.

Ажыл-ишкинге мергежилиг коммунист ап Сандый-оол чылгы малдың баазын улам өстүрүнүң аргаларының дугайын бодап олурар. Азырал пегеттинмес чылгы малды өстүргеш, ажыл-агыйга хөй орулганы киирип алырының аргазы бар. Чылгы бажың өстүрүнүң аргазы эдергилгеш чогуур ойуде дорудуп белерниң кызыраар чоруун чидирип алырында деп чылгычы бадыткап олурар.

Көрбес бе, «Көржең-ооңдаашкын» чер болгавда өөскүн орар-дыр. Ынчаар ажылдаарын күүзүнүнерни бажыңбалгат-биле хандырар, деткинр херек.

Э. ДОҢГАК.

## Номчукчулар шүгүмчүлеп, сүмелеп тур

### Боттанмастаан күзел

«Алдан-Маадыр» совхозтуң төвүнге чолаачылар курузу нийи удаа ажыттынып турар. 1971 чылдың чазында ажыттынган курска өөренир күзелдиг хөй аныяктар келген. Кичээл ийи-үш катап болган соонда, совхозтуң парткому, дирекциязы сезонныг ажыл үезин-дир, курсту түр тарадыр деп «айтымшкын» берген. Часкы, күзүү сезонныг ажылдар доозулганда, чолаачылар курузунуң ажылын эгелээрин дыңнаачылар дилээн.

Чолаачыларынга хандыкшылдыг 40 хире аныяктар аттынып бижиттирсин, өөренип эгелээн. Башкынныс инженер-механик Макар Доңгак болган. Ындыг-даа болза ол курстуң өөредилгези бага катап соксаан. Чүге дээрге сөөлүүтө чолаачы чедиишкинниң хараазындан башкынныс машина мунгаш, ырак-узак рейстерже чоруп туруп берген. Бора-Тайга. Ак-Даш суурлардан дыңнаачылар курут черге келгеш-ле, дедир чаңын туурар.

Курстуң өөредилгезин доозаамал чорудуп, бо мергежилди чедип алыр дээн изиг күзелиивисти боттандырар арга бар бе?

Оңдар САРЫГ-ООЛ,
Иван ДОҢГАК,
Ов. КЫСЫГБАЛ,
курстуң дыңнаачылары.

—⊙—

## Сайгылгааннар чырыыр болза

«Тере-Хөл» колхозта эмнелгеге черниге болгаш Күнгуртуг школазынга тус-тузунда 2 электромотор келген чүве. Олар амга чедир ажыглаал чок чыдар.

Күнгуртуг суурда эмнелгеге малчыннар ышнаг-даа үеде келир болгай. Ырак-узак черлерден кыштын соогунда дүне кээ аарыг киижиниң эмкээрге эмнелгениң чырыы орта көзүлбес, шиидиг-даа, шиг чок-даа ламнамар эки чыгыг бербөзин биилдингир. Ынчангаш электрижидигеже киичээнгейни салыр болза деп ажылчы чон күзеп турар.

1969—1970 чылдарда Күнгуртугда эмнелге черн 2 машинаны алган. Ам ол машиналарның бирээзи эмнелгениң мурнуу талазында, бирээзи артыы талазында чыткылаар.

Школага келген электромотор база шыгжамырга чидар. А херек кырында өөредилгежижидигелиг ажыл үезинде керосин лампазы кыпсын турар.

Шыпаа кодээ Совет (даргазы Ф. Бегзи, колхозта парткомның секретары С. Чигжит) бо айтырыглар талазы-биле кандыг хемчеглер ап турар ирги?

Д. ЧАП.

—⊙—

## Кайын суглап ижерил?

Бистиң суурувус Кызыл хоорайдан 31 километр черде.

Суурнуң чону суглап ижери бергедээн. Улуг-Хем, Шалтерская будумчуунуң чурттакчылары хемден кээп суглаар. Хемни оюп каярга эрткен-дүшкен чолаачылар суглаан-ында хирааг, үстүг, бөлүүнүң савазын суп каалтар.

Кудумчулар араазында кудук шаг донуп калган. Оларның дугайын шиитпирлээр дээш хөй ле чугаалашып келгеп. Каяыг-даа хемчег аалымаан.

Элегес-Аксы кодээ Совет (даргазы М. Мерзляшова) бо дугайын билир. Черле ынчаш кудукларны хаңылаар кажар дугайын кажан хемчег алыр ирги? Ам кажан кудуктарны аштап, чонну суг-биле хандырарыл?

Б. ЧОРБАА.
Элегес-Аксы суурнуң чурттакчызы.

Буянныг мергежилдиң кижилери

# ДУРЖУЛГАЛЫГ ФЕЛЬДШЕРЛЕР

Каа-Хем районда «Бурунгаар» совхозтуң хоочун механизатору В. Т. Артна эрткен күзүн 600 гектарның тараазын чидириг чокка ажаагаи.

Василий Тулбаевич ам бульдозери-биле кыштагларда кажаа одээ контартып, малчыннарга база мактадып турар.

ЧУРУКТА: коммунист В. Т. Артна.

А. МЕЛЬНИКОВТУҢ фотозу.

Чөөн-Хемчик районнуң Ленин аттыг колхозта комсомолчу механизатор Сат Эрес-оол 1971 чылда МТЗ-52 маркалыг трактору-биле 1467 га чымчак аңдырылганы кылыг, социалистиг чарыштың типлекчизи болган.

Сат Эрес-оол амгы үеде колхозтуң Хараганныг-Ховуда 11 кодан малчыннарынга сугну үзүктел чок соорткп турар.

ЧУРУКТА: Сат Эрес-оол.

Т. ЧЫРТАК-ООЛДУҢ фотозу.

Монгуш Чүлдүмович Аракчаа Шагаан-Арыг эмнелгезиниң иштики аарыглар эмнээр салбырының эргелекчизинде ажылдап турар.

Медицина шүтүмүнге 22 чыл ажылдап келген чылдарының дургузунда чоннуң кадының камгалаарының херээнге биче эвес үлүүн ол киирген.

Эмчилериниң ажылы кижиниң амы-тыныы-биле холбашкан болгаш, бачым далаш-даа болгулаар. Харысалга улуг. Ындыг таварылга Аракчаа Чүлдүмовичиниге чеже таварышпаан дээр.

Чымыштыг иште кадарчыларның, көдээ тудугжуларның болгаш оске-даа ишчилерниң кадыкшылын хайгаарап удаадараа чеде бээр. Ол чораан лекцияларны, беседаларны бо-ла кылыр.

Эмнелгеде чыдып эмнедип турарларның ажаалга-хайгаралынче кичээнгей салып, сестралардан, фельдшерлерден болгаш техниктиг ажыдажыкчылардан шыңгыы негелделиг ажылдап турар.

Ооң удурткан коллективи ажыл-ишке бир демниг. Кол эмчи А. Голов, эмчи сестралары М. Капсинская, Т. Новгородцева олар ында мурнакчылар.

Монгуш Чүлдүмовичиниң кадайы Татьяна Николаевна Монгуш база фельдшер. 1949 чылда Кызылдың эмчи училишезин олар кады доосканнар. Шилип алганы тускай профессиязының аайы-биле буяныг ишче оларның шымнып кирген үези ол.

— Сургуул дооскан чылывыста хуваалга ёзугаар ыракы Бай-Тайганың Шуйга ажылдап эгелединис. Баштай кандыг бергелерге таварышпаан дээр. Кадыр-берт черлерде малчыннарга эмчи дузазын көргүзүп, чамдыкта хондур чоруур ужурга-даа таварыжыр чүве. Ылаңгыя мал ооңдаашкынының үезинде кадарчыларның кыштагларынга үргүлчү барып, лекция, беседаны кылып берип турган бис—деп дуржулгалыг фельдшер сактып чугаалап олурар болду.

Монгуштарның ег-бүлези чоннуң хүндүткелин кызымаккай күш-ажылы-биле чаалап алган.

С. САНДЮ.

## ХӨНДЕРГЕЙ — «МАЛЧЫН»

Монгун-Тайгада «Малчын» колхозтуң девискээринде арга-ыяш эвээш. Ында тудуг материалынга хереглээр дыттар барык тонген. Чүгле одаарынга база мал кажазының тудуунга ажыглаар эвээш ыяш арткан. Арткан эвээш аргаларны камхайыра чок тотчеглээр болза. 10 чыл четпее арлы берип болур. Ынчангаш колхозтуң тудугжулары Чөөн-Хемчик районнуң Хөндергейден 1970 чылдан эгелеп тудуг материалы белеткээр 10 кижи составтыг бир звенону тургускан. Бо звено ыяшты дорбелчиннеп дилдирип, аңгы-аңгы хереглелдиг маназаларын белеткеп турар. Белеткээн материалдарны 200 км ажыг черге соортуп, колхозка чедирип алыры беден эвес херек. Колхоз барык 2 чыл иштинде тудуг материалын чогуур дешелге чедир соортуп ап шыдаваан. Бүгү белеткеттинген ыяштың үштүң ийи кезиин чедирип алган.

Ховалыг Куле удурткан звено кварталчыл планнарын бүрүн күүседип, кызымаккай ажылдап турар. Ында эштер С. Дочун, С. Хоян, Д. Ак-Сал боттарынга онаашкан ажыл-херээн ак сеткилдиг кызымак күүседип, мурнакчылар болуп турар. 1972 чылдың оналдалыг кижилиг ыяап-ла күүседир дээш бүгү үүлүдүлмырын тудугжулар шиитпирлээн, чүге дээрге ол болза ССРЭ-ниң 50 чылынга күш-ажылчы белек болур Тудуг материалын Хөндергейден 1500 кубометрни белеткээрин планнаан. Хөндергей—«Малчын» бо рейс база-ла чедиишкиниг уламчылаар.

Х. МАНДАН-ООЛ,
тудугжу.

# МАЛЧЫННАРЖЕ ҮНҮҮШКҮННЕР

Политиктиг болгаш эртем билиглерни пептередириниң, кижилерниң культуразының, ниитилел медерелиниң, идейлиг бышкап чоруунуң деңнелин бедидериниң күүзүлүг чепсээниң бирээзи — лекция пропагандазы идеологтуг ажылда бир кол черни эдлеп турар. Бо чугула ажыл Бии-Хем районда багай эвес чоруп турар. Ол дугайын идеология ажылдакчыларының республика хуралынга бөлүп демдеглээн.

Ниитиэп-биле адырга, районда лекция пропагандазының идей-теоретиктиг деңнели болгаш дээштин элээп бедээн. Чүге дизе лекция пропагандазынга партийжи удурткан экижээн. Ону чүдеп көрүп болуруу?

Кол кичээнгейни СЭКП-ниң XXIV съездиниң шиитпирлерин, экономиктиг база хөойлу-дүүрүн билиглерни, мурнакчы дужулганы пропагандаларынче, хөнжу кодаңнарга, фермаларга, будүрүлге участоктарынга лекциялар, илеткелдер, помчулгалар организастаарынче угаңдырган Лекторларның, агитаторларның, илеткелчилерниң, пропагандистериниң өөредилгезин, семинарларын районга үргүлчү организастап, чедер-четнестерин чугаалажып, канчаар ажылдаза экил дээрзин дугуржуп ап турар. А эрткен чылын лекция пропагандазыңга, ажылчы чоннарның коммунистиг киижизидилгезиниге тураскаатkан районнуң интеллигенциязының слёдун база эртпргеп.

Бо бүгү болгаш оске-даа хемчеглер лекция пропагандазың экижидериниге боттуг дузаны чедиргеп ол. Партия райкому бир кол кичээнгейни малчыннарже салып турар. Ам ону тодаргайы-биле көрээли.

«Ажыл-агыйларның малчыннарынче!» Бо дээрге районнуң агитбригадазының кыйгырымдыр. Ооң сорулгазы — малчынар ортузунга агитас-массалыг ажылды чорудары, мурнакчы дужулганы пептередириниң, ылаңгыя «Шивилиг» совхозтуң Аяжы-Холда малчыннарынга кино көрбээнден бөөр үр болу бергенин, автолавка келбестээнин хомудап чугаалаавнар. Агитбригаданың кежигүннери ол дугайын районда чогуур черлерге шыгыызы-биле тургускан. Ам кожер кино болгаш автолавка ынаар доктаамал чорун турар апарган.

Харысалгалыг участок болур мал ажылында ишчилерже үнүүшкүннерин партия райкому доктаамал организастап, ооң үре-түңнелдиг болуруң чедип ап турар. Үнүүшкүн сапында райкомнуң харысалгалыг бир ажылдакчызы ооң-биле кады ынап-ла чоруур, ону удуртур. Бо чорук малчыннарның ажыл-ишкин билип алырынга, оларның хандырылгазында четпестерни илередиринге, организастыг хемчеглерни боттандырын чорударынга дузалап турар.

Эрткен февраль айда «Хадың» колхозче, «Оок», «Саян» совхозтарже үнүүшкүннерни чоруткан. Ол үнүүшкүннерни партия райкомунуң кылдыс эргелекчилери М. Комбуй, М. Моалеров болгаш оске-даа удуртукчу эштер баштап чораан. Олар малчыннарның ажыл-амыдыралы-биле танышкын, оларга дуганы көргүзүп, чамдык четпес чүүлдерни илереткеп. Ылаңгыя «Хадың» колхозтуң Азвот болгаш Орзак деп черлеривде хөйжуларның коданнарында малга чидиртир сигеп, силос төңүп турар болган. Чылдагаанны — ооң соортулгезин доктаамал эвес организастап турарында. Бо дугайын ажыл-агыйның удурткуларынга тургускаш, тодаргай хемчеглерни алдыртпаан.

СЭКП райкому ырак черде чурттап, ажылдап турар малчыннарже ындыг инекелиг үнүүшкүннерни кылып, оларның ортузунга агитас-массалыг ажылды чорудуп турар. Ону харын-даа үзүктелдирбейн, доктаамал чорудары чугула.

СЭКП райкому малчыннар ортузунга чорудар партийжи политиктиг болгаш организакчы ажылды күштелдирбишаан, ажыл-агыйларның, партия организацияларының ындыг үнүүшкүннерни комсомол, профвилел болгаш оске-даа хөй-ниити организацияларның киржилгезиг-биле база доктаамал организастап турарын чедип алза чогуур. Ынчаш малчыннар ортузунга ажыл удам ажыжыр, ооң дээштин-даа бедиир, олар алган социалистиг хүлээлгелерин төлептиг күүседап, ССРЭ-ниң тургустушганының 50 чыл ооң күш-ажылчы чаа-чаа чедиишкиниер-биле уткуурлар.

Ю. ЧАПЫЕВ,
республиканың «Билиг» ниитилелиниң референтизи.

# ТӨӨГҮЛҮГ СЪЕЗД

**1922 чылдың декабрь 30-де ССР Эвилелиниң Советтериниң I съездизи болуп эрткен. Анаа хамаарышпас дөрт социалистиг республикадан — РСФСР, Украина, Белоруссия болган ЗСФСР-деп (Закавказьейиң Социалистиг Федеративтиг Совет Республиказы) эвилелдешкен чаңгыс күрүне — Совет Социалистиг Республикаларның Эвилелии тургускан дугайында Декларацияны чарлаан болган эвилелдиң Керээзин чарган.**

КАТТЫЖЫЫШКЫНЫҢ КОЛ ПРИНЦИПИАЛДЫГ үндезилерин ажыдап кылыр, ону амыдыралга бөстандырарының арга-методтарының, айтырыгларын шинтирээринге В. И. Ленин ол рольду ойнаан.

Совет эрге-чагырга бактаан турупкан үеде хаанныг Россия империязының чүк-бүрү булуңнарынга тургустунгулаан совет республикалар догуунаан келгенинден эгелээш-ле бөстарынга дузалажыр, быжыы харылзаларны тудуп турганнар. Ол харылзалар дорт, эрге-чагырганы бөстарынга алган аныяк коланның янтаалаңнарынга, ынчангаш, совет республикаларның ажыл-чорудулгазының янзы-бүрү адырларының талазыынаа — шериг, дипломаттыг, ажыл-агыйлы болгаш оон-даа еске — эвилелдиң керээлериниң хевирлеринче шилчээн.

Ынчалдаанок амыдырал үлам сырый каттыжыышкынын негей берген. Даймының хоозуралыга таварышкан улус ажыл-агыйын катап тургузарынга тус-тус республикаларның кежиннишкиннери чедип келген. Империалистиг күрүелериниң талазыынаа чаа дайынны база катап эгелей бөрүнүн айыылы болган черле ол үениң делегей байдалының дүшүүрүг турганы күрүне талазы-биле быжыг каттыжыышкынның чугулазын негеп турган.

Адаа соңгуде совет республикаларының ажыдыы чорпаргының кавбак массаларының социалистиг чаңгыс өгбүзе кылдыр каттыжарынга чаа инитилелдиң алыс мозуларыны үнелеп болган. Ол дугайын ССР Эвилелин тургузарының Декларациязында имнеп дээш: «...бодунуң ажыы мозу-шинарының талазы-биле интернационалчы Совет эрге-чагырга социалистиг чаңгыс күрүнениң эвилелин тургузарын негеп турар».

Хөгжүдениң совет социалистиг оруунче кирген бүтүү нацияларының болгаш улустарның республикаларны чаңгыс күрүне кылдыр каттыштырар дээш ианг күзели чоп ортузунга калбак кодургүшкүнүү болдурган. Каттыжыышкының эң-не эптиг хевирин ажыдап кылыры негеттинип келген. Ол төөгүлүг сорулганы В. И. Ленинге баштаткан Коммунистиг партия алдарлы-биле күүседеткен.

ХАМААРЫШПАС СОВЕТ республикаларны ССР Эвилели кылдыр каттыштырарының толевилелин В. И. Ленинниң айтыышкынын өзугаар ажыдаан кылган, ону РКП (б) ТК-ның 1922 чылдың октябрьда болган Пленумунга бадыткаан. Адаа республикаларны каттыштырарының талазы-биле белеткел ажылдарын үүрүтүр болган ССР Эвилелиниң Советтериниң I съездизиниң чыылдырар талазы-биле комиссияны тургускан.

ССР Эвилели кылдыр каттыжар дээш ажылчы чоннарның шинчилеэнин калбарып турган үеде, 1922 чылдың декабрь айда бүтүү Совет республикаларның Советтериниң съездилери болуп эргилээн, оларта дөң эргенни бала эвилелдешкен республика бүрүзүнүң эвилелдиң составындан үнүп болуруның эргезин арттырбышаан, бүрүн эки туранын эвилелинге үдеслиээн. ССР Эвилелин тургузар дугайында шинтирлерни хүлээп алган. 1922 чылдың декабрь 30-де болган ССР Эвилелиниң Советтериниң I съезиниге ССРЭ-ниң тургустунганы чарлаттынган.

ССР Эвилелин тургузар дугайында Декларацияның болган Керээниң үнезинге ажыдаан кыган Совет Социалистиг Республикаларның Эвилелиниң Кол хөлбазуун (Конституциязы) 1924 чылдың январь 31-де болган ССРЭ-ниң Советтериниң II съездизинге хүлээп алган, ынчангаш эвилелдиң тургустунганының юраликтиг бадыткалы ол болган.

СОВЕТ ЭВИЛЕЛИ баштай дөрт совет республикадан — РСФСР, ЗСФСР, Украина болгаш Белоруссиядан тургустунган турган. Социалнам тургузуушкунуүң үезинде Совет Эвилелиниң бүтүү нацияларының болгаш улустарының экономика, культура талазы-биле чедип ап турган чедишкиннериниң түңнезинде база делегей байдалынга ССРЭ-ниң революсчу салдарының доктаамал бедип турганының ачызында ССР Эвилелиниң составы доктаамал өзүп эгелээн.

ССРЭ-ниң кежиннүннери — эвилелдешкен совет республикалар Ортаа Азияга эң баштай тургустунган. Ортаа Азияның улустарының боттарының хөстелгазы дээш демисселиниң үезинде Туркестан АССР (РСФСР-ниң составынга турган), Хорезм болгаш Бухара республикалар тыптып келген. Оларның чону хөй националдыг турган. Ол республикаларны нацията дайы-биле эде организастаарының айтырыын шинтирлээри негеттинип келген.

*Ортаа Азияның улустарын национал күрүнелер кылдыр эде организастаар дугайында идеяны бистиң чуртувустуң бүтүү улустары изин-биле деткээн. Чоннуң ол күзелин боттандыралары-биле Бүтүү-эвилелдиң Төп Күүсекчи Комитедиң 1924 чылдың октябрь 14-те Туркестан республиканың улустарынга боттарының национал республикаларын тургузарын чөптээрээн Туркестанның Төп Күүсекчи Комитединиң докладын бадыткаан болган Туркестан АССР-ни Россия Федерациязының составындан тускайлап үндүргеп.*

*Ортаа Азияның девискээринге ыдыг яныыг ажыл-агыйлыкшынның түңнезинде Түрмен болган Узбек Совет Социалистиг республикалар* тургустунган. Эвилелдешкен республикаларның аргеэн-биле ССРЭ-ниң составынга хүлээп алыр дугайында диле-гин олар киирип келгеннер. Туркмен болган Узбек ССР-лерниң диле-зин ёаутаар оларны 1925 чылдың май 13-те болган ССР Эвилелиниң Советтериниң III съездизинге ССРЭ-ниң составынга хүлээп алган.

Узбек ССР-ниң составынга турган Таджик АССР-ни 1929 чылдың октябрьда эвилелдешкен республика кылган, ол дугайында шинтирлер ССРЭ-ниң Төп Күүсекчи Комитединиң (1929 чылдың март) болгаш ССР Эвилелиниң Советтериниң VI съездизинге (1931 чылдың март) бадыткаткан.

Ол үеде ССРЭ-ниң составынга эвилелдешкен республикаларның саны чеди четкен: РСФСР, ЗСФСР, Украин ССР, Белорусс ССР, Туркмен ССР, Узбек ССР болгаш Таджик ССР.

БҮГҮ СОВЕТ нацияларның болгаш улустарның экономика база культура тургузарының, ынчангаш ССРЭ-ниң улустарының найыралының быжыктаны совет күрүне тургузуун улам чаартырынга тодарымчалыг байдалдарны тургускан. 1936 чылда Закавказье Федерациязын дужүрген, оон составынга кирип турган республикалар — Грузия, Армения, Азербайджан ССРЭ-ниң составынга эвилелдешкен республика эргелиг кылдыр каттыжканнар.

1936 чылда ССРЭ-ниң Конституциязын хүлээп ап турда Россия Федерациязының составынга турган Казах АССР болгаш Кыргыс АССР эвилелдешкен республикалар ажыраан.

Ынчангаш ССРЭ-ниң эвилелдешкен республикаларының саны 11 четкен.

Барыын Белоруссияның болгаш барыын Украинаның улустарының боттарының национал күрүнелериниң составынга катап каттышканы ССРЭ-ниң хөгжүдеэнинге чугула үе-чада болуп артканнын.

1940 чылдың августа ССРЭ-ниң Дээди Соведи эвилелдешкен Молдав ССР-ни тургузар дугайында хоойлуну хүлээп алган. Хаанныг Румыниязын эжелеттинге, турган Бессарабиянын чонун 1940 чылдың июнь айда хостаан соонда Украинаның составынга турган Молдавия эвилелдешкен республика апарган. Ол-ла сессията Латвияны, Литваны, Эстонияны ССРЭ-ниң составынга эвилелдешкен республикалар кылдыр хүлээп алган.

ССРЭ-ниң амгы туруп турар составы (15 республика) ынчангаш тургустунган.

ЧАМДЫК ЭВИЛЕЛДЕШКЕН республикаларның составында АССР-лер, автономнуг областар болгаш национал округтар бар. РСФСР-ниң составында АССР-лер: Башкир, Бурят, Дагестан, Кабардин-Балкар, Калмык, Карелия, Коми, Марий, Мордов, Сонгу-Осетин, Татар, Тыва, Удмурт, Чечен-Ингуш, Чуваш болгаш Якут; автономнуг областар: Адыгей, Даг-Алтай, Еврей, Карачаев-Черкес, болгаш Хакас; национал округтар: Агинский, Коми-Пермяк, Коряк, Ненец, Таймыр (Долган-Ненец), Усть-Орда, Ханты-Мансий, Чукот, Эвенкий болгаш Ямало-Ненец; Грузин ССР-де автономнуг республикалар: Абхас болгаш Аджар; Азербайджан ССР-де: Нахичеван автономнуг республика болгаш Нагор-Карабах автономнуг область; Узбек ССР-де—Кара-Калпак АССР; Таджик ССР-де Дат-Бадахшан автономнуг область.

Ынчангаш ССР Эвилелинде 15 эвилелдешкеч болгаш 20 автономнуг республикалар, 8 автономнуг область, 10 национал округ бактаан турар.

ССРЭ-ниң күрүне тургузуу—бистиң чуртувустуң хөй нацияларының болгаш улустарының быжыг найыралын хандырган. Оларның кайызының-даа чогаадыкчы күжүнүн, бурунгаар хөгжүдээнинин үнер дөзү—Совет Эвилели. Кажан иезээде бузулбас Совет Социалистиг Республикаларның Эвилели кылдыр каттышкан нацилар болгаш улустар боттарының каттышкан күжениишкиннери-биле социализмни тургускаш, улам бурунгаар хөгжүп, экономика болгаш культура тургузуушкунунга улуг чедишкиннерни чедип ап турарлар.

Дең эргелиг улустарны эки тура эргеге үндезилеп хөй националдыг күрүне — ССРЭ кылдыр каттыштырганы болгаш күрүне, экономика база культура тургузуушкунунга оларның бир деметкадыы ажылдажылгазы, акыдуңма найралы, кайызынында экономиказының, культуразының улам чечектелип орары — бо бүтүү ленинчи национал политиканың үрелүнели болур деп, СЭКПнин Программазында айтынган.

ЭВИЛЕЛДЕШКЕН СОЦИАЛИСТИГ хөй националдыг күрүне — ССРЭ-ниң хөгжүдээнинин дурнугларын болза, ук-тоолуун нацилар болгаш улустарның ыяш-ыяш ажыл-агыйлыг, культуразының, экономиказының ажыы-дүзүлгезинде, ынчангаш ССРЭ-ниң составынга кирип турган республикаларның экономика, культура талазы-биле ажыы-дүзүлгезинде ажыг-дүзээшкинниг болуп чоруурунга, ССРЭ-ниң күрүне тургузуу-биле ажыы-дүзээшкинниг болуп чоруурунга чедип ап турарлар.

**Хөй националдыг социалистиг күрүнени тургусканы — Коммунистиг партияның удуртулгазы-биле ажылчын ангыга баштаткан бүтүү совет кижилерниң революстуг чогаадыкчы чоруунуң кайгамчыктыг түннели болур.**

*(«СОВЕТ СОЦИАЛИСТИГ РЕСПУБЛИКАЛАРНЫҢ ЭВИЛЕЛИНИҢ ТУРГУСТУНГАНЫНЫҢ 50 ЧЫЛЫНГА БЕЛЕТКЕЛ ДУГАЙЫНДА» СЭКП ТК-НЫҢ ДОКТААЛЫНДАН).*

# ЫРААЖЫЛАР ЧӨВҮЛЕЛИ

Тыва АССР-ниң Ыраажылар инитилелиниң республика конференциязы болуп эрткен. Илеткелчи—инитилелдиң баштаар черинниң харылсаалалыг секретары А. Панов болган санал берген эптер инитиниң ырларының талазы-биле чамдык ажыллариың ыяш-ыяштанган демдеглээн. 1969 чылда республикага инити ырының 100 хире коллективи бар турган болза, ам ол 150 шыгжа.

Инити ырының эки ажылдыг коллективтери бар. Ол болза хамыктың мурнунда Чадананың Культура башкыныш ыраажылар коллективтиир (удуртукчузу В. Донгак). Инити ырның ол коллективиниң составында 50 ажыг кижи бар, олар—ыры уран чүүлүнүү ёзулут-ла эвтүзастары. Күүселдениң бир ай, дески дыңнаалыры, үн аялгаларының аргы, ырыга үн талазы-биле еске-даа чүүлдериниң бедик деңнелде турары ук коллективтиң концертуларында инити ырының 30 ажыг чогаалы бар. Оон кирииишкиннериниң күүселдери кемелерге домей эвес, оннаган шыналарга болуп турары-биле ылгалыг турар. Күүселдезиндим шедээ болган черле академиттиг моозу-биле демдеглеттингеп.

Соолгу чылдарда эки ажылдыг элээн кап ыраажылар коллективтери республикада тыптып келгилеп, чижек, Кызыл хоорайның ыры болган таныы ансамблиниң инити ыры коллективи удуртукчузу С. Буттуевей. Бай-Хаак Культура башкыныш. Моңгүн-Тайганың болгаш оон-даа еске. Кызыгыыш ыры уран чүүлүнүң талазы-биле амыдыралында уран чүүл үнелиишелиниң дириишер-инити-шы сайбыры (удуртукчузу Т. Лоонтьев) болгаш «Сайна» ансамблиниң коллективиниң ажылыы демдеглеп болур. Ансамблиниң хөй эвес (40 хире) кижилиг ыраажылары (удуртукчузу Р. Лесников) орус болгаш тыва улустарның, совет композиторларның ырларын күүселдиринге коскү чедишкиннерлиг.

Конференцияның киришкилериң бо талазы-биле четпеттерин база демдеглеп турган. Ыраажылар инитилелиниң ажылын эйнишлеринге хөтөбүлган хемчээлерни ажыладап кылыр, ыраажылар коллективтериниң санын көвүдедириң чедип алыр, байырлалдар болгаш фестивальдар эрттиринин планнарын чөптээлиг, ону боттанылар дээринге доктаалга айтыкаан. 1973 чылга чедир Ыраажылар инитилелиниң концертуларга 2500 кижи чедирер Хормейстерниң, ыраажылар коллективтериниң удуртутукчуларының курстарын болгаш семинарларын доктаамал чыыл, школачыларның музыка талазы-биле кижилиишелиниң улуг кичээнгейин салган турарын доктаалга база тодаргай айтыкаан.

Инити ырлар коллективтериниң репертуарын калбарыр сорулга-биле эки ырларны солуналарга парлаар, чыыгды номнарын үндүрер хемчеглерни ап, Тыва АССР-ниң Министрлер Чөвүлелиниң чанында Телевидение болгаш радио ажмылыкла талазы-биле комитет-биле кады ыраажылар коллективтериниң кырлде-конкурсуун чорударын инитилелдиң баштаар черинге конференция сүмделеп.

Конференция Ыраажылар инитилелиниң баштаар черин чаартаан болгаш оон даргазынга композитор А. Чыргал-оолду соңгаан.

Конференцияның ажылынга СЭКП обкомунуң секретары К. С. Шойгу киришкен.

С. САЛЧАК.

## ДЕЛЕГЕЙ бо ХҮННЕРДЕ

### Чоннуң эрге-ажыын камгалаарының программазы

БОНН. (СЭТА). Герман коммунистиг партия Соңгу Бавария болуп коммунал соңгулдаларының белеткелинге төлбүрүн дээш, демократияны болгаш ажылчы чоннарның ашкыралчы эрге-ажыктарын камгалаар талаа чайгылыш чок демиселдиң программазы-биле киришкен турар.

ГКП-ниң Соңгу Баварияда округ организациязының даргазы Штиффатерниң Нюрнберге чүве чугаалаан тургаш демдеглээни-биле алырга, Герман коммунистиг партия коммунал соңгулдазын болгаш анаа белеткелди федеративтиг республикада коммунистерниң мурнунда ам тургустунган «кол принципиалдыг сорулгаларын-биле тудуш харылзаалыга кыллыр көрүп турар.

Европага дүшкүүрлүг чорукту чавырыллырар дээш, Совет Эвилели-биле болгаш Польша Улус Республика-биле ГФР-ниң чарган керээлерин бадылары дээш, инити-европа чөвүдел хуралын чыыллырары дээш демисел ажылчы чоннарның чугула эрге-ажыктары дээш демисел-биле тулуш холбаалыг деп, ол демдеглээн.

Соңгу Баварияга болур соңгулдага Герман коммунистиг партиядан кандидаттарның ат данзызынга үлетпүр бүдүрүлгелерниң бүдүрүлге чөвүделлеринин хөй кежиннүннерин, профэвилел активчилерин киирген дээрзин «Унзере цайт» солун дыңнаткан.

### Социалистиг партияның МЕДЕГЛЕЛИ

САНТЬЯГО. (СЭТА). Чилиниң Социалистиг партиязы медеглелди парлап үндүрүп, Чилиде революстуг чорудулгага удур чурт иштиниң реакциязының болгаш даштыкы монополияларның чимзениишкиннерин ында сойгаазын.

Чазанка удур оппозициия экономикада күрүне секторун көйгесстии дамчыштыр узутказарын чедип алырын оралдажып, национал байлактарның өзүлүг эзэн болурунга чили улустуң эргезин чок кылырый нүзеп турар деп, медеглелде чугаалаан.

Иштики реакцияның хөделиишкиннери Улусчу чаңгыс эптиң чазаанга удур америк империалистерниң халдаашкыннары-биле чаңгыс эйн боол турар деп, чили социалистер медеглээн. Чижээ, америк эрге-чагыргалар чилиге чамдык чазаларын тыпсырындан өйталаан болгаш чамдык чили компанияларның АКШ-тың банкыларында агар саннарынга хөрүүшкүнү тургускан.

Чилиниң ажылчы чоннары боттарының чаалап алышкынкарын камгалазары-биле бүгү чүвени кылыр дээрзин медеглелде демдеглээн.

### Индира Гандиниң чугаазы

ДЕЛИ. (СЭТА). Индияның премьер-министри Индира Ганди чуртта соңгулда мурнунуң чоруушкунуң үргүлчүлеп турарын айыткан.

Дибругарх хоорайга (Ассам штат) болган митингиге Индира Ганди чүве чугаалаан. Индий океан тайбыңның зоназы болган турарын Индия күзеп турар дөп, ол чугаалаан. Ол штаттың яныы-бүрү хоорайларынга болган митингилерге Индияның премьер-министри Совет Эвилели-биле Тайбың, найырал болгаш кады ажылдажылга дугайында керээ ийи чурттуң аразында харылзааларны улам ынай хөгжүдериге улуг рольду ойнаан дээрзин демдеглээн.

Чурттуң даштыкы политиказынга хамаарыштыр чүве чугаалаан тургаш, Индира Гандиниң «кожазы Пакистан-биле найыралчы харылзааларны тургузарынга Индия кезээде чүткүлдүг болуп келген» деп айыткан.

### *Делегей херээженнериниң хүнү Март 8-ке үткүштүр*

БУР. Живке Златева—Сливенде Март 8 аттыг трикотаж фабриказында эң эки аныяк херээжен ажылдакчыларның бирээзи.

БТА-СЭТА-ның фотозу.

### Консерваторларның оптуг кажарлаашкыны

ЛОНДОН. (СЭТА). 300 муң англи дагжыларның нинти национал ажыл соңгадыышкыны-биле холбаштыр консерваторларның чаманың боттандырган онза байдалы британ ортулуктарда дөрткү неделяда хевээр артышаан. Боттарының кол негелделерин хандырарын чедип алган шахтёрларның ажыл соңгадыышкыны соксаан.

Хүн бүрүде англи хоорайларның үлетпүр бүдүрүлгелериниге болгаш чурттагга квартылдарынга электроэнергияны бээрин каш-каш шактарның дургузунда соксадыр, электропоездилер доктаап туруптар, телевизорларның экраннары өже бээр. Ынчалза-даа консерваторларның кабинедин «кордүмээн байдалдар болгаш хөмүр-даштың курлавырын тургузары эргежок чугаалаа» дээр чылдак-биле электроэнергияны нормалаанын күш чок болдурарындан мынчага чедир өйталап турар.

Төп электроэнергетиктиг эртелелдиң төлөлекчилээ бо кызыгаарлаашкынныңарның кадыг-шыңгыызы бадыткаттывмаан деп инивир ужурга таварышкан.

### *Тараачын хүнүн демдеглээн*

РАНГУН. (СЭТА). Бирма улус тараачын хүнүн демдеглээн. Бо байырлал бүгү бирма улустуң байырлалы, чүге дээрге чурттуң экономиказының үндезини — кодээ ажылагында чоннуң 85 хуузу ажылдап турар.

Чуртка социал-экономиктиг үндезин чаартылгаларны боттандырганының түңнезинде феодалдарның болгаш чилби садыгжыларның тергиндээшкинин узуткаан. Ажыглалдыг шөлдүң үштүң бир хире кезиин эвээш черлиг болгаш чер чок тараачыларга шилчидип берген. Чер дээш тыртар толевирни күш чок болдурган чорук он-он муң тараачыларны помещиктерниң чүс-чүс чылдарда үргүлчүлеп келген күлдаанындан хостаан. Бүдүрүлге хевирииниң ажмылдаа турар кооперативтерни кодээ ажылагый бүдүрүлгезиня ковүдедириңге кол шемчеттинин күш болуп бар чоруур.

### Патриоттарның халдаашкыны

ХАНОЙ. (СЭТА). Мурнуу Вьетнамны хостаарының Улусчу чепсектиг күштериниң кезектери америк-сайгон шериглерге удур соңгушкунарын остүрериң үргүлчүлеп турар. Февраль 8-тен 10-га чедир үеде хем эрии можуларда, даглыг районнарда, Меконг хеминиң адырында, Сайгонның чоогунда 200 ажыг шериг баазаларынче болгаш таңнынал черлериче халдаашкын кылган. Дананг аэродрому, Камрань шериг порту, шериг-агаар күштериниң Вьенхоа биле Анкхе баазалары ышкаш, ындыг улуг шериг объектилерниче база халдаан. Парлалганың хосталга агентилелиниң дыңнатканы-биле алырга, чүге Куангнам, Куангнгай, Биньдиың болгаш Фуйен дөрт можуга безин хосталганың Улусчу чепсектиг күштериниң дайынчылары дайынның 1.000 хире солдат, офицерин чыскаалдан үндүргеп.

Февраль 19-тан 25-ке чедир үеде Сайгонның девискээринде болгаш Меконг хеминиң адырында дайылдажып турар патриоттар 32 ажыг таңныл черни чок кылган азы сөртээ үнүп чоруурунче дайынны албадаан, а ол ышкаш 200 хире таңныл черин бүзээлээн болгаш боолаан, дайынаар чилиргге таварышкан. Чүге февраль 25-те безин Лонгкхань, Плейку болгаш Дананг девискээриниге американнар 100 ажыг киниизин олуртпеп, балыглаттырган.

ВДР. Америк хыдыкчы-бомбалаачы самолёттар ВДР-ниң агаар делгемин база катап үрээн. Чурттакчылыг эзэзин суурларже араатанзыг халдаашкыннарны кылган, оон түңнелинде чурттагга банкыңарын, школаларны, эмнелгелерни үрегдеп, хоозуратнан.

Вьетнамның агаарның камгалакчылары чазыг чок адыышкын-биле чедим америк самолётту база дүжүр атнан. ВИА агентилелдиң дыңнатканы-биле алырга, ВДР-ниң агаарынга дүжүр атнан америк самолёттарның нинти саны ам 3.447 болган.

ЧУРУКТА: Тханьхоа мөшүда бузулган эмнелге. Бомбалаашкынның түңнелинде 10 кижи өлген. Бо эмнелгени 1968 чылда күштүг бомбалаашкынның түңнелинде база хоозуратнан.

АДН-СЭТА-ның фотозу.

### ПЕКИНДЕ ЁЗУЛАЛДАР

ПЕКИН. (СЭТА). Кытат-америк чугаалажыышкынныңарның доозулганының болгаш ол чугаалажыышкынныңарның дугайында кады кылган дыңнадыгны Шанхайга парлап үндүрген соонда КУР-ның Күрүне чөвүделиниң премьери Чжоу Энь-лай Пекинде чанып келген.

Пекин аэродромунга Чжоу Энь-лайны болгаш оон болуучу Мао Цзэ-дунуң ыдайы Цзян Цин баштадыр бүгү пекин чагырыкчылар уткуп алган. Ында хайгаракчыларның демдеглээни-биле алырга, аэродромга буржуаз-демократыг партияларның чамдык төлөлекчилери, «культура революциязының» үезинде «эде кижиндерив-биле чорукан чамдык ажылдакчылар база турган. Самолёттуң чадазындан дүжүп келген Чжоу Энь-лай Цзи Пэн-фэй, Пяо Гуань-хуа оларны барабаларның даажыы-биле уткаан. Чыылганнар «делегей херектерииге Мао Дзэдуннуң революстуг шугумун шинтирлиг деткиң тур бис» деп алгыржып турган.

Бо үеде Мао Цзэ-дунуң Каттышкан Штаттар-биле чоокшулаашкырыынче чорудуп турар даштыкы политиктиг шугумун дээди кылат удуртулга «чүүлдүүлүүнүң» база «деткиң турарын» Пекининиң ындыг уткуп алышкын-биле коргээр дээш тодаргай-дыр.

Даштыкы политика Мао Цзэ-дунуң «революстуг шугумунуң» кандыг типтелгезиниге алдар ындыр ол «инидеалгелиге» үзүражышкынны организастаамы? — деп айтырыг салдынын турар.

# „Бодалымның оюннарынга“ хамаарыштыр

## БОТТУГ, ДЭЭШТИГ УДУРТУЛГА ХЕРЕК

Бойдустуң япы-бүрү байлактарының кижиге ажык-дуразының дугайын чогаалчы тодаргай бижип, ону камгалап, кадагалаарынче оваа кичээлгейин салып, чоннуң кыйгырып турарынга дыка-ла тамырының каттыштым. Шынаап-ла, бойдустуң ажыын көрбейн баар таварылга киижи яптителиинде чок.

Бо ажыктыг чугаага хамаарыштыр ажылдап, чурттап турар черимде байдалды бижикседим. Бай-Тайгада Шуйнуң кадыкшылдыга школазында башкылап турар мен. Школа . тургустуганындан баар эрткен он ажыг чылдарның иштинде ашаа Барыын-Хемчик, Моңгүн-Тайга, Бай-Тайга районнардан келген хөй уругларга өөредилгенин доозун, кадыын эжижидин алгаш, чанып чоруткулаан.

Шуй хемниң Барлыкка катышкан аксында чүүл-бүрү чаңдан үнүштер, кат аймак, ыяштар, шулуражыы бадын чылар кара сугдар аразында чараш чурттаадыг чедир үе школазы туткан. Ооң мурнуу талазында калбак погаан эзим бар.

Ол база таварылга эвес, чүге даарге ыяыт сөрүп, арыг агаарлыг чер, варыг уруглардың калыыларынга улуг сагдарлыг. Шынаргаш олар ыяк школазындан чарлыр хөп чок болгуур башкыдар келген бис. Школата бар-ле дугаар келген уругларның оон-бээле таныжылгазын чогуур-ла үе погаан аърга-эзимни камгалаар, өстүрер дугайында беседалар-биле өгеп турар бис. Шынаргаш уруглар ону орт айыылыдан ыяпталыр, немей өстүрер талазы-биле хөй солуун, ажыктыг ажыл-херектерни кылып келген. Шынаргаш-даа олар девискээр-айы-биле дедгем ол байлактың чүгле хенгиг кезээ-зиинде чок-кавышын хаара туруп турорун биидингирер.

Барлык биле Шуй хемнерниң үнүнарында делгем девискээрде өскертинмес бойдус байлаа болуур аърга-арыынын, ан-куштуң, кат-чимистиң, балык-байлаңның камгалалын, ниитилелге ажыктыг ажыглалын дыка кошкак тургускан. Ак-Довурак хоорайдан, Кызыл-Мажалык болган оске-даа суурлардан келгилээн машиналарлыг хөй кижилер, ылаңгыя күскү үеде, ол байлакты кандыг-даа ыяпалда чок төттчелеп, амы-чуунуң эрге-ажыынга ажыглаар чоруктар кончуг хөп. Оларны ажыглаар аргазы баа халыра чок. Чижээ, Ак-Хем, Барлык, Шуй үнүнарында хөй кат-чимисты демир шүүрлер-биле оларның будуктарын сып, хайыра чок чыгаанындаа кат-чимис сыын күргеан.

Хөй кат-чимис-биле байлак, ооң сывы чүс-чүс га черлерин сырый шыва аң үнгеп Ак-Хем эзиниңиң эң сырын кат сыптарлыг черлериндея түдүт ыяжы кезип белеткеп, ону арыгдан үндүр сөөртүүнге кат сыптарып таптай бастырып, күргадып, бодал чок төттчелекчи чорукту кылып турар участокту тургузарый Бай-Тайга районунуң ыяш ажыл-агый салбырының «Тэлэ» совхозка чептээрээни чептүг бе?

Бистиң школаның болук өөреникчилери эрткен чылдың августа Шуй үнүнда ботгарының лагериниг дыштанып тургаш, Барлык үнүнга болук тотчелекчилер четки салып, карбит чазылдырып, балык шүүреп турганын көргеш, суурга кээп улуг улуска дыштаткан. Оларга чоокшулаан бар чидирла, дугаарын шып каан «ГАЗ-63» маркалыг автомашинага ол тотчелекчилер олурушкаш, четтирбейн баргап. Олар ол дораан районнуң иштики херектер киллизиниң дежурныыпче телефонизээрге, ону хөреңге алдайн эртирип каанындаа ол болук тотчелекчилер бладиртпейн баргап.

Районнуң ыяш ажыл-агый чери бойдус байлаан камнаар, кадагалаар талазы-биле тайылбыр ажылын чон ортузунга ам-даа дыка эрелгей чорудуп турар. Чижээ, бистиң школа ышкаш аърга-эзим чоогунда турар өөредилге, организацияга черлериниң ажылакчыларынга бойдус камгалаар талазы-биле хөй-ниитиг инспекторларының документтилерин тыпсып, оларны туска семинарларга чүге өөредип болбазың? Школачыларга погаан аърга-эзимниң онуктериниң хөрек демдектерин тыпсып, тускай организацияларыы-даа тургузуп болган. Школаның башкылары өөреникчилерге ол талазы-биле чамдык кижизидилге, организацияга черлериниң ажылакчыларынга бойдус камгалаар талазы-биле хөй-ниитиг инспекторларының документтилерин тыпсып, оларны туска семинарларга чүге өөредип болбазың? Школачыларга погаан аърга-эзимниң онуктериниң хөрек демдектерин тыпсып, тускай организацияларыы-даа тургузуп болган.

Ооң чижектерден алгаш көөрге бээнге, ол чүгүлэ ажылды боттуг, дээштиг удуртулгага алыры чугула.

Б. БАРБА.

## ЧҮГЛЕ АҢ-МЕҢ, КАТ-ЧИМИСТИ ЭВЕС...

Чогаалчының эгелээн уянут ажык чугаазынга хамаарыштыр, вомчукчу эш-өөрүүн савал-оналыгга түүлдүгээнүн каттыштыышаан, төрээн тыва черивиниң иштинде чаштының чыдар артине-байлактар, амдаа элбек бар дээ бүзүүрен, дараазында каш сөстүг бижидим.

Ажык-Бүрен. Соя-Бүрен. Ажай-Буурул-Алдын-Казының хемнерже кирер агыы чыдар улуг, биче хемчигештер, дамырак кара сугдар сапчок хөй. Оларның үнүнарыя калбак погаан аърга-эзимнер шыпкан, ан, балык, куш, кат-чимис албек.

А назир байлак кандыгыл? Ильинка суурдан ырак эвес-тө Эрбектээ деп чердеп колхозчулар каш чыл мурнунда демир-даш тыпкан, геологтарга эккеп берген. Ажай-Буурул-Алдын-Казыы деп черниң ады безин шагдан турганда алдын барын херечилеп турар. Ында аржаанпар база хөй.

«Ажык-Бажы ак-ла кежээ

Алдын-даа бар, моңгүн-даа бар» деп улустуң пештерешгеи ыры Улут, Биче ажыктарда

## ЧАЛЧЫГАШ

Кызыл-Шевчыг ужунга чокчок-чокчак таңдар хаажылаан дечек черге хөй кадарын күзеп турган бис. Мен хоюмну даадыы-ла аалыыстың артыы талазында саргыак дег каъкаът сарыг шаттар баарында ховуга-кайзар турган мен. Хөй-биле кады үнүримде, чингежек, кылаңнаш карттыы таа дээштиин кээп алыр турдум.

Бир-ле кежээ чашын ораарыга, аалыыстың кожактыг быжаалары келеринде катчы берген, эмген турлар. Быжааларын ашында одекээ ыырлыр эвес, тайга кайы-сеп дээш бакшың уу-биле чорун кыар малдар болгай. Даңгыыжымны тургузу шаптакп, бедик сынарже утлап бар чораан сарыктарым соопче бар-ла шаан-биле ыыл-ла кадым..

Ыяш эртеем Чараш чурумалдыг Кызыл Шевчыг ужунда чазанышка көчүп келген бис. Бийгил черлерде боралгактыг сарыг сугдар хөлөбүлеп, оът, кок шыырларын үнүп, малдыг көжүг чаагай чыт думчуулаа хөп, аннаап турган. Чаштың ол чылыг хүнүнүң бирээнде хоюмну лал чанында таваар кадарын чер мен. Хүн кораанын чылыы-даа сүрген. Чылыг чергилчиң эстеп, чнадиреевин чыдыр. Канчаргаш-ла көөрүмге менден чаърби хире базым чердө, ховунуң тодуунда, кара чаңгыс тал сагзаңайның, эгаренналыр шынчеп тур.

Мээң оскеп, төрээн, эрим, ынак Кызыл-Шевчыгымдан оскетайыралыг чер чок, шынаргаш ында кодан чаштына баар хире шырыыты-даа эки биллир киижи болгай мен. Кайчаан үнүп келген тал бээр? Кандыг салым-хүүлүт ирги?

Чаныыга чеде бергеш, топтап көрүп тур мен. Кылаңнаш ак карттыг, чинге-чинге узун суук кызыл-хүреп будуктарлыг, сагзаңнаан ашай-хаактарлыг чаш ак талчыыдыр. Амна сактып калдым. Шаанда быжаалар эме бээрге девидээш, шанчып ' каан даяңгыыжым ол болган. Бүгү-ле дириг бойдус чырыкче чуткүүр, өзер назылыг, өөрүтээптиг болур. Мен хоюкүй талды хей-ле неавп, хөндиктеп, черивиң черивге кадай шаптыр чораан-дыр мен деп бодумну бодум чемелеп шаа-ла болгав мен. Ооң бээр-ле кайы хамаанчок ыяш кеңестеэн мен ийин.

Ч. СҮРЮН.

Моңгүн-Тайга район.

## КАМНЫГ, АЖЫКТЫГ АЖЫГЛААР

Чогаалчы С. Сарыг-ооллуң «Бодалымның оюннары» деп чүүлүн номчуп орагга, кижилер чер-ыырында чурттап. ооң бойдус байлаан ажыглап өөренген болганда. ону камгалаан өстүрер. угаазылалдыг ажыглаар ан чугула хүлээлгелиг, үлүг-хуулут деп бодал янкишиң баямына катап-катап-ла киредир.

Бистиң «Х Улут хурал» колхозтуң девискээринде Оораш-Хемниң үнүнда балык-байлаң, ан-мең, кат-чимис база-ла элбек. Шынарза-даа чамдыкта ону чүгле төттчелекчи

## Спорт

### Секция ажыттынган

Мен Кызылдың педагогина институдунуң биохимия факультединг доосказ, Хову-Аксынга ажылдап эгелээш, ашаа хостуг хүрештиң секциязын организастааш, спорттуң бо хевиринге бодумнуң арга-мергежилиимни аныяк иогелерге өөредип келдим. Амгы үеде секцияда «Тыва кобальт» комбинаттың аныяктары, школаның өөреникчилери ниитизибиле 30 ажыг мөге хаара тутуунган. Олар секцияга улуг самуургал-биле кээп, хүрештиң аргаларын билип ап турарлар.

Эртнен чылдың төөчүзүмде бистиң чыынды командавыс республиканың «Спартак» эки тура спорт ниитилелиниң хостуг хүрешке бирги чери дээш маргылдаазынга бир дугаар кириишкеш, команда талазы-биле үшкү черни алганывыс багай эвес түңнел. Ол маргылаага мээң өөреникчилерим Александр Артына биле Михаил Медовиков деңээ аайы-биле хууда ийиги черлерни алганнар.

З. ООРЖАК,
суурда «Спартак» эки тура спорт ниитилелиниң даргазы.

## Ажылы экижээн

Ивүр районнуң «Торгалыг» совхозунда күш-культура болган спорт ужуум севлгү чылдарда элээ экижээн. Суурнуң чурттакчыларының болгаш аныяктарының эрес-дидим, кан-кадык,- ажылынга будурукчулуг болурунга спорт улуг дуланы чедирип турар. Амгы үеде спорттуң алгы-алты хевирлерин чон ортузунга пептерелип, ооң массалыг болурунче улуг кижээгейин салып турар.

Совхозка хостуг болган тыва хүрештин, шыдыралыш, тос тенниснинг, чаяк спорттуңнуң секциялары эктаамал ажылдап, ында 200 ажыг кижини хаара тутказ.

Чүгле эрткен чылын безин совхозка спорттуң 32 хевириниг маргылдаалаарны организастап эрттирген.

М. ЧИГЖИТ-ООЛ.

## Дыштаныр хүннерде

Март 4-те хогжум-шин тсатрынга «Спартак» эки тура спорт ниитилелиниң хостуг хүрешке зона талазы-биле бирги чер дээш маргылдаа 11 шакта эгелээр. Ашаа Кызыл, Кемерово, Якутск, Абакан, Улан-Удэ хоорайларның спортчулары киржир.

Комплектиг экспедициялай бүдүүлүг бакшынга «Совет хөрөөчилер — муусканга бээлээ чоокшыда» деп темалыг кезээ 20 шакта эгелээр.

Спорттуң ыяшкы хевирлеринге республиканың бирги чер дээш маргылдаалар «Хүрөө» стадионга, инишеромуун хаак бажаанында эртер.

Воскресеньеде Культура баженнеринга аныяктар көөрүлтер, хогжумчүнүң театрында ооң маргылдаазы үрелээр. Спорттуң ыяшкы хевирлеринге маргылдаазының ол хүн дээрзер

Дыштанмр хүнүнүң хоорай штабы.

## ЭКРАНГА ЭКЕКОК

МАРТ 4-ТЕ.
МОСКВАДАН

12.00—Дамчыдылаачы программаны. 12.05—Сөөлүг медээлер. 12.15—Уругларга. Дирит чуулар. 12.45—«Музыкалыг киноөө» 13.15—Экономика-математиктиг методтарга болган сандата техниказынга үндезилээш, улуг ажыл-агыйын удуртуунуң сайыралгайжыдарының чугула аитырыглары. Телекөрүүлүүрнүң айтырыгларынга зарылдар. Дамчыдылаага академик Н. Н. Федоренко болган СССР-ниң ӨА-ының корреспондент-кежигүзү А. Г. Аганбегян олар киргир. 13.45—И. Штраустуң оперетазы. «Венага ужуражыышкын». Лениградтың хогжум комедиязының театрының шоуза. Лениградтан дамчыдылга. 15.05—15.15—Чаңнар. 15.15—«Эртемин—будуралгаже». Документалдыг фильм. 15.25—Лениградтың хогжум комедиязының театрының шоузының уламчызы. «Венага ужуражыышкын». 16.45—«Удустар аразының панорамазы». 17.15—Эфирдо—«Аныяк шоузы». «А че бе, ооллар». 19.40—Поршьскиниң телеүдүрүлгезиниң программазы. 20.30—Сөөлүг медээлер.

КЫЗЫЛДАН

20.45—«Бистиң бажыывыс». Уран-зохуул фильм.

МОСКВАДАН

22.45—«Имерия» деп ырыхогжум ансамблиниң концерти. Тбилисиден дамчыдылга. 22.45—«Ут». Информастың программа 23.15—Хендиглеринниң телестатыры. «13 студлар». (07.30—01.00—Кошкаш дүрген маңгыларның талазы-биле хөрөөкенниргиниң делегей чемпионады Голландиядан дамчыдылга. (Бидеелээр)

## АГААР

Бөгүн республикага ыяпар будуттаар, чагбас. Барыын үглашкынының хат кошкак. Агаарның температуразы: даглыг черлерге 2—7, өскелерге 10—15 градус соор.

Кызылга эдир будуттаар, чагбас. Чоон үглашкынының хат кошкак болур. Агаарның температуразы 10—12 градус соор.

Редактор В. С. ШАРАВИЙ.

## КИНО

МАРТ 4-ТЕ

«НАЙЫРАА». «Олурнуг дайзыр» 9.30, 11.15, 14.55, 15.40, 17.25, 19.10, 20.55 шактарда.

ТЫВА ХЕМ». «Дайын болташ таңбын» (2-ги чөпте) С. «Кашмирге ыяшкы» (1-ги, 2-ги кезектери) 17.20 шактарда.

«ШЮЛЕР». «Россия империязының дүжүлгези болган база катап туттурбастар» (1-ги, 2-ги кезектери) 9.30, 14.10. «Туманнаң дүше» 12.10, 16.50, 18.50, 20.50 шактарда.

«ВОСТОК». «Хамраа» (1-ги, 2-ги кезектери) 13.30, 20.15. «Кара тюльпан» 16.40, 18.30 шактарда.

Мергелдейге чагаалар

# ШИВИНИҢ ХОМУДАЛЫ

1971 чыл өскө чылдар-биле дөмей-даа болза, ону аас-кежиктиг, онаатан деп ылгап турар бис. Чүге даарге бис улус чыыл-агыынның бүгү-ле азыраашка хөй-хөй чедиишкинчерлиг болгаш бис.

1971 чылды чоргаарал-биле үдеп, чаа 1972 чылды багыштеткиндиг хамыыдаан өөрүп, төгүлеп, уткуп ап турган үе турбе.

Районнуң чурттала-коммуналдың аалы-агый будуруулге комбинадының даргазы ап Барановка Барыын-Хемчик райкүүскомда харыылаалыг ыяр ол айтыышкынын берген:

— Алло, алло! Телефонда сымыл бо? Экии, даргам, райкүүскомдан болган түр бис. Чүге ыяпты санал бар-дыр: шкоа ышкаш аърга-эзим чоогунда турар өөредилге, организацияга черлериниң ажылакчыларынга бойдус камгалаар талазы-биле хөй-ниитиг инспекторларының документтилерин тыпсып, оларны туска семинарларга чүге өөредип болбазың? Школачыларга погаан аърга-эзимниң онуктериниң хөрөк демдектерин тыпсып, тускай организацияларыы-даа тургузуп болган. Школаның башкылары өөреникчилерге ол талазы-биле чамдык кижизидилге, организацияга черлериниң ажылакчыларынга бойдус камгалаар талазы-биле хөй-ниитиг инспекторларының документтилерин тыпсып, оларны туска семинарларга чүге өөредип болбазың? Школачыларга погаан аърга-эзимниң онуктериниң хөрөк демдектерин тыпсып, тускай организацияларыы-даа тургузуп болган.

Ооң чижектерден алгаш көөрге бээнге, ол чүгүлэ ажылды боттуг, дээштиг удуртулгага алыры чугула.

Б. БАРБА.

## ЧҮГЛЕ АҢ-МЕҢ, КАТ-ЧИМИСТИ ЭВЕС...

Чогаалчының эгелээн уянут ажык чугаазынга хамаарыштыр, вомчукчу эш-өөрүүн савал-оналыгга түүлдүгээнүн каттыштыышаан, төрээн тыва черивиниң иштинде чаштының чыдар артине-байлактар, амдаа элбек бар дээ бүзүүрен, дараазында каш сөстүг бижидим.

Ажык-Бүрен. Соя-Бүрен. Ажай-Буурул-Алдын-Казының хемнерже кирер агыы чыдар улуг, биче хемчигештер, дамырак кара сугдар сапчок хөй. Оларның үнүнарыя калбак погаан аърга-эзимнер шыпкан, ан, балык, куш, кат-чимис албек.

А назир байлак кандыгыл? Ильинка суурдан ырак эвес-тө Эрбектээ деп чердеп колхозчулар каш чыл мурнунда демир-даш тыпкан, геологтарга эккеп берген. Ажай-Буурул-Алдын-Казыы деп черниң ады безин шагдан турганда алдын барын херечилеп турар. Ында аржаанпар база хөй.

«Ажык-Бажы ак-ла кежээ

Алдын-даа бар, моңгүн-даа бар» деп улустуң пештерешгеи ыры Улут, Биче ажыктарда

## КАМНЫГ, АЖЫКТЫГ АЖЫГЛААР

Чогаалчы С. Сарыг-ооллуң «Бодалымның оюннары» деп чүүлүн номчуп орагга, кижилер чер-ыырында чурттап. ооң бойдус байлаан ажыглап өөренген болганда. ону камгалаан өстүрер. угаазылалдыг ажыглаар ан чугула хүлээлгелиг, үлүг-хуулут деп бодал янкишиң баямына катап-катап-ла киредир.

Бистиң «Х Улут хурал» колхозтуң девискээринде Оораш-Хемниң үнүнда балык-байлаң, ан-мең, кат-чимис база-ла элбек. Шынарза-даа чамдыкта ону чүгле төттчелекчи

Лидия Самбуевна Доруг-ооллуң аныяк салгалды кижизидиргеге чаърби ажыг чыл дургузунда болдунуң үлүүн киирип келген. Ам ол Тес-Хемде Самагалдай ортумак школазында

Лидия Самбуевна Доруг-ооллуң аныяк салгалды кижизидиргеге чаърби ажыг чыл дургузунда болдунуң үлүүн киирип келген. Ам ол Тес-Хемде Самагалдай ортумак школазында

Дуржулгалыг башкы авыяк башкыларга арга-сумезин базырындеп ацтыда ада-иелер ортузунга тайылбыр ажылын чорудуп турар.

ЧУРУКТА: Лидия Самбуевна Доруг-ооллуң ада-ие хураглыга болөткенин ор.

Ч. КАРА-КУСКЕННИҢ фотозу.

## Хамаатыларның кичээнгейинге

Чаа бажын адыр база бажының алгылар дээш аалчегде турар, эрткен чылын бүрүткел эртнен хамаатылар 1972 чылдың февраль 1-ден апрель 1-ге чедир катап бүрүткел эртерин Кызыл хоорай Советиниң күүскому чарлап тур.

Бүрүткел эртери-биле кедир хамаатылар моон адаанда документилерни экизээр ужурдут:

1. Күш-ажыл дептери.
2. Техниктиг инвентеризация бюрозунуң шынаалгазы.
3. Паспорт.
4. Назы четпээн уругларының төрүттүнгөн хугайында херечилери.

Үстүнде айытқан хуусаада бүрүткел эртпээн хамаатыларның аалчаа күш чок болур дээрзин сагыныырыл тур.

ХООРНҮҮСКОМ.

## Конкурска киржиңер

Тываның күрүнениң «Саян» ансамблиниге концерт программазының чарлакчызының конкурузун чарлап тур.

Ук конкуруска 18 хардан 25 хар чедир назылыг тыва, орус дылдарга кончуг эки чүгаалап өйдүр тыва ар, хераажеи кижилер киржир.

Конкурс 1972 чылдың март 10-да 14 шакта филармонияның залынга эртер.

## СААНЧЫНЫҢ ХОЛДАРЫ

Холдарыны карыырыя баш бүр болгулуг база оларны кыпсыр аргаа болур хасталаныышкынны, (нажыышкынны) кылырынга сааичы бүрүү өөренир ужурдут. Мажыышкын хан эриилеэнин кижилер болгаш холдарны тартпас.

Ону кылырда холдарны чыыт сутта 8-10 минутада сукпаан агаргалыг тарылга болгаш хемчеткеп тарылгаа өскерге быжаа чаар аны кешке валелиниң өгээр.

Бир ооруу болгаш саалаарының стол кырынга салгаш, бир холу-биле ону мажыыр. Мажыышкынны дыңзыг болгаш дең-дескн кылдыр чорудар. Саалаарының түс бүрүзүнүң дыргактарындаа эгелээр.

РЕСПУБЛИКАНЫҢ САНИТАР-ЧЫРЫДЫЫШКЫН БАЖЫҢЫ.

## МООН СОҢГААР КАНЧААРЫЛ?

1970 чылдың декабрьдан бээр Каа-Хем районда «Совет Тыва» совхозтуң малчыннарынга солун, сеткүүл, чагаа, бижик чедирип, почтачылап келдим. Совхозтуң дирекция чери почтачыны дерип-херекселдиг аът-чылыг тон, почта материалдарыы сүктар сумка даап, оске-даа чүүлдер-биле хандырар ужурлуг тургаш, бо аразында неңээ кандыг-даа дуза коргүспээн.

Совхозтуң директору эш Прокудниге болгаш ында партком секретары эш Доржуга айтырыг тургузуп, негелде кылырынга, «бригадаларже, малчыннар турлагларынче машиналар чоруп турар-дыр. аңаа олурувут» дээр иинкпе, чамдыкта бот-бодунуң аразында чүүй каъгыр келгеннер. Совхоз директору:

— Солун, сеткүүл, парлалга бижидилгеэн, ону массага тарадыры ыяш хөрээм эвес, парткомнуң харыылаар айтырыы-дыр деп каар. А партком секретары:

— Аът-хол, шанак-терге бажын директор биллир — деп харыылаар. Бо бүтүнүн уламыдан чоннуң чагыткан солун, сеткүүлүн, чагаа бижип чоок черлерге чадаг чоруп, ырак черлерге орук машиналарынга олдуруп, кыжын, чайын ажылдап келген мен. Ажыл-агыйның малчыннары 26 от-буле. Оларның эң чоогу совхоз төвүнден 4—5, ыраагы 30 хире километр ангы-аңгы черлерде турар. Шынчаш тускайлаан транспорт чок кижиниң малчыннар аалдарын иезинги берге турбуже, онаашкан ажылымга бо чылдың февраль 12-ге чедир ажылдаан мен.

Бо 1972 чылдың сметазында почтачы тудары кордүмзээн даэш дирекция чери ажылдан мени үндүрген. Ырак-узак черде турар малчыннарга почта чедирилгезин моон соңгаар канчаар организастаарының айтырыы амдыызында бистиң совхозта шинтпирлеттинмээн.

Д. ХАЖИКИ.

## «КАРАККА ШЫЛАНЧЫЫН АА!»

Мыядыг чугаазы Моңгүн-Тайга районнуң «Мөгөн-Бүрен» колхозунуң төвү — Кызыл-Хая суурда клубка кино үндүрүп турда кижи болза дыңнаар. Ол шын, кино ийинчиңче болганда уяу дыңнаар бис, ында болуушкуннар ковчут дүрген чүгүртүлеңейниң эрте бергилээр. Чамдыкта чырык чедишпес, каранғы болгулаар.

Кино үндүрүлгезиниң чыыдыг байдалы эрткен чылдан бээр үргүлчүлеп келгеп. Колхозта парткомга, ыдээ Советтиг күүскомунга чок дыңнадып, хомудалын илередип келгеп. Бо дутайын райкүүскомнуң культуре кыдынын база билир. Шынчаш-даа човпуң негелде хомудалдарыңга харыы ам-даа чок.

Хөртек Болдук районга ямыдан түрлө ыяш ажылдыг киномеханик санаттыраа түрган. Кызыл-Хая суурда турум кинога ажылдаандан бээр үш-дөрт чыл чеде берген. Бо аразында база эки ажылдыг дяртип келген. Чүге-ле чүве шиңе, соолгу үеде аралаже сундуга берген, ажылга эзирик келир, шынчаш кино орта үндүрбес апарды-ла.

Эзирик механик кино үндүрүлгезин эгелеп каар, ооң «дузалакчылары» дээр кижилер кипону канцырадып. карацыладып тургаш, үзүп каарлар. Бо чылын суурнуң чурттакчылары кино орта корбээн, кино үнместээн. Кинога келир чопчуң шеңээлеп дыштанып, үрелээр болган эрлем-техниканың чедишпиннериниң дугайында киноларны көөрүп күзээрлер. Райкүүскомнуң культура кылдыын, районнуң кинофикация черн Кызыл-Хая суурнуң чурттакчыларының чоптуг негелдеэнн кажан хандырарыл?

А. КАРА-КЫС.

## УТТУНДУРГАН ТЕАТР

Бай-Тайга районда «Мурлакчы» колхоз хөй чурттакчылыг ажыл-агыйларның бирээзи. Чоннуң культурлуг недедиинин баатаар 1966 чылда Шуй суурга иогаан театрим тутказ. Ону тутканы даэш улуг, биче кижилер дыка өөрээп. Чоп чаа иогаан театрны эпти-ле чаңдыр корбес, ону магадап, аңаа чайгы үеде солун кино, концертти үргүлчүү көөр турган.

1967 чылдан бээр байдал шуут-ла өскерилген. Чүү болган ирги деп номчуруу чайгаар-ла сонуургай бээр боор. Кысказы-биле тайылбырлаарга мында: чаа тутунган иогаан театрдан садыг шоодугла ырак эвес. Аңаа харыы эрагчылар «бузуур» апарганы, эзиирдей турун турары черле элдептиг. Садыгдан араганы алташ ишки олче кылаштаар, эрткен-дүшкен кижилерге эчиогу-даа аажок. Чаг-даа келген, а ооң соонда чай баап удавас уламы бээр. Иогаан театрның моон соңгаар салымчолу кандыг болгурул? Колхоз, ында комсомол организациязы театрны чүге уттунганы?

Мерген Мергенович, аңаа ыяшын бүрүүзүн тодаратказ. дамчыдарын доозавые маңаа тур бис.

Ш. ДОҢГАК.

Бай-Тайга район.

Кызыл, Щетинкин-Кравченко кудумчузу, бажын № 3, ТЕЛЕФОННАРЫ: Редакторнуң 24-63, редакторнуң орлакчыларының 35-24, пропаганда кылдынның 23-54, харыысалгалыг секретарының 23-35, партийжи амылырал кылдынның 37-13, культура кылдынның 23-54, ковр. тавыскан кылдынның 21-47, үлегүр кылдынның 22-64, чагыг кылдынның 41-37, дифорнаның фак совет структур кылдынның 20-60, бухгалтериянуң 31-75, корректорларның 27-41. Солун келээйн дараазында 32-75 телефонну ыяпар.

Тыва АССР-ниң Министрлер Чөвүлелиниң чанында Тыванын нем үндүрер чергелеп республика типографизы (Кызыл, Щетинкин-Кравченко кудумчузу 1). ТС—00372

Солун неделяда 6 катап үнер

БҮГҮ ЧУРТТАРЫҢ ПРОЛЕТАРИЙЛЕРИ, КАТТЫЖЫҢДАР!

1925 чылдан үнелеп чыгарган

# ШЫН

СЭКП Тыва обкомунуң, Тыва АССР-ниң Дээди Совединиң болгаш Министрлер Чөвүлелиниң органы

1972 ЧЫЛ. МАРТ 5 ВОСКРЕСЕНЬЕ № 50 (8822) Ортээ 2 нов.

## Н. В. ПОДГОРНЫЙ ШЕЙХ МУДЖИБУР РАХМАННЫ ХҮЛЭЭП АЛГАН

Март 3-те Кремльге ССРЭ-ниң Дээди Совединиң Президиумунуң Дарганы Н. В. Подгорный Совет чазактың чалаанын ёзугаар албан ёзузунуң аян-чоруун кылып Совет Эвилелинде чоруп турар Бангладеш Улус Республиканың Премьер-Министри шейх Муджибур Рахманны хүлээп алган. Премьер-Министр-биле кады дапгыны херектер министри М. Абдус Самад. Дапгыны херектер министерстводунуң секретары С. А. Карим, а оң Бангладеш Улус Республиканың Совет Эвилелинде элчини Шамсур Рахман киришкен.

Н. В. Подгорный шейх Муджибур Рахманга болгаш оны уден чоруур кижилерге чылыг баймрны чедирген. Чаа амыдыралдың тургузуушкунуна улам ында чедишкиниерин чедип алырын күзээн күзээткиннерин Бангладештиң улузунга ол дамчыткан.

Шейх Муджибур Рахман хамаарышпас чоруп дээш хемселге бодунуң чуртунуң улузунга коргузуген дузалажыр дээш сеткил-сагыштың ханызындан оруун четтирипкинин илерхейлээн.

Чылыг пайыралчы байдалга болган бесединиң үезинде ийи чурттуң арагында пайыралды болгаш кады ажылдажылганы улам ында бижиглеп, хогжүдеп-биле холбашкан айтырыгларны, а ол ышкаш делегейниң чамдык айтырыгларын чугаалажып корген.

Беседага ССРЭ-ниң дапгыны херектер министри А. А. Громыко, ССРЭ-ниң Бангладеш Улус Республикада элчини В. Ф. Попов оскер киришкен.

(СЭТА).

# ӨӨРЕДИЛГЕ ЧЕРЛЕРИ БОЛГАШ СПОРТ

Дээди болгаш тускай ортумак өөредилге чергелеринге надыкшылга-спорт амылын улам эки-ижидер база надыкшылга-спортчу лагерьлерни тургузар хемчегларни ап чорударын «Дээди өөредилге черлериниң студентилериниң база тускай ортумак өөредилге черлериниң сургуулдарының материалдыг болгаш чурттага-амыдырал байдалын эки-ижидер хемчеглер дугайында» СЭКП Төп Комитединиң болгаш ССРЭ-ниң Министрлер Чөвүлелиниң доктаалында айтыкан.

ССРЭ-де ыш-культураны болгаш спортту социалистиг культураның чарылбас кезээ, чаа кижини хевирлеп кижизидериниң бир чепсээ кылдыр көрүп турар. Ол недиминде барып улус амыл-агыйының янзы-бүрү адырынга амылдаар специалистериниң кадының бижиглээр, иергежилдиг спортчуларны белектээринге дузалаар. Ынчангаш партия Төп Комитеди болгаш Совет чазак аяче кичээнгейни салып турар чыдагаанын онда.

Айыткан хемчегларни амыдыралга баттандырар дээш Тывакың дээди болгаш ортумак өөредилге черлериниң партия, комсомол организациялары, башкылар коллективтери ыш-культура болгаш спорт амылын эки-ижидерингче угланган чамдык хемчегларни ап чорутkан.

Спорттуң материалдыг баазазы мурнуну чылдардан элээн эки-ижээн. Дээди болгаш ортумак өөредилге черлери иергежилдиг ыш-культура башкылары-биле хандыртынган. Ооң түңнелинде студентилерниң болгаш сургуулдарның спортчу иергежили бедээн, янзы-бүрү секцияларда киржип турар аныяктарның саны дыка көвүдээн. Республиканың, эки тура спорт нигитилелериниң база зонаның бирги чери дээш артып турар спартакиадаларга, маргылдааларга Кызылдың Дээди болгаш ортумак өөредилге черлериниң командалары идепкейлиг киржип келген. Найысылалдың педагогика институдунуң, көдээ амыл-агый техникумунуң, башкы училищезиниң студентилери болгаш сургуулдары спорттуң янзы-бүрү хевирлериниң маргылдааларынга киржип, чаңгыс удаа эвес шаңналдыг черлерни ап, мактадып турар.

Өөредилге черлериниден иергежилдиг спортчулар өзүп үнген. Оларга педагогика институдун эртиен чылын доосканнар хостуг хүрешке ССРЭ-ниң спорт мастери Ондар Өргелээр, меге Ооржак Змей-оол, башкы училищезиниң доозумчузу, хаакчы Семён Бай-Кара, № 3 көдээ профессионал-техникалыг училищениң сургуулу, спорт мастерине кандидат Владимир Седип-оол болгаш ооларның-даа „хамаарышкылыры болуп. Өөредилге чергелерин двосканнар көдээде, школаларда ыш-культура болгаш спорт амылын эки-ижидер хемчегларге киржип, бодунуң иергежээн спортунга секцияларны тургускаш, онда тренерлээп амылдап турар. Чамдык студентилер болгаш сургуулдар өөренишпээн, бодунуң билиири спортунга тренерлээп амылдап турарын спорт амылын сайзырадырынга биче эвес салыышкын кылдыр чептүү-биле мактаап ужуруут.

Сургуулдарны ыш-культурага болгаш спортка массалыы-биле хаара тудар хемчегларни Кызылдың көдээ амыл-агый техникумунуң башкылар коллективи сеелгү чылдарда элээн эки-ижиктеп. Спорт талазы-биле каспу агитация болгаш оон ажыл-дузазының дугайында пропаганда амыдыын калбартып чоруткан. Өөренип турар бүгү аныяктарның 70 хуузу спорттуң янзы-бүрү хевирлеринде хаара туттунган. Техникумга чылдың-на спартакиаданы эрттирери чаңчыл болган. Курс, группа бүрүзү аңаа киржирде боттарының шилип алганы тускай спортчу хептиг, эмблемалыг болур. Ол сургуулдарны ыш-культураның херээнге хаара тударының эки аргазы болуп турар. Ынчангаш өөредилге черинде спорт массалыг болу берген, иергежилдиг аныяктар шылгарап унгулээн. Кыдынган амылда ыш-культура башкызы Иван Кузьмич Сможенскихтиң киирген салыышкыны биче эвес.

Педагогика институдунда факультеттер, курстар арагында спорттуң хөй хевиринге маргылдаалары январьдан эгелээн, ооң түңнелин чыл төнчүзүнде үндүрерин чүрүмчүткан. Ол студентилерни спортка хандыкшыдарынга дыка салдарлыг болу берген.

Башкы училищезинде спорт амылы эки-ижээн. Ооң хереченизи сургуулдарның маргылдааларга идепкейлиг киржип, иергежилиниң бедиин көргүзүп турары болур. Училищениң спортчулары чоокта чаа болуп эрткен республиканың профэвилел-комсомолдуң хаая ирезунга эки иергүзүглүг болуп, үшкү черин элээн.

Тываның дээди болгаш ортумак өөредилге черлеринде спорт амылында ам-даа чедир кылдыкшаан турар түүлээр эвээш эвес. Эң-не ноя чүве — массалыг болурун ам-даа чедип албаан. Ыш-культурмуларның саны эвээш, иергежили чазыс, бедик разрядчыларны белетиваейн турар. 3350 студентиниң болгаш сургуулдуң иштинден эрткен чылын чүгле ийи кижи бирги разрядтыг нормазын дүжаагаан. Спорттуң национал хевирлерин нептередир, секцияларын тургузар хемчегларни өөредилге черлеринде албайн турары четпес. Аңаа аныяктарны хаара тудар амылды чорудары эргежок чугула. Чамдык өөредилге черлеринде спорт шөлдери негелдеге дүүштүр кылдыкшаан. Ол чоруун аныяктарны ыш-культураже хандыкшыдар амылды калбартып чоодарыйга шаптыктап турар. Устунде айыткан четпестерни, өске-даа чедир кылдыкшайн турар чүүлдерни чайладыр дээш боттуг хемчегларни алырын өөредилге черлеринде партия, комсомол, профэвилел организацияларының болгаш эки тура спорт нигитилелериниң чугула херээ.

Ыш-амыйга болгаш чурт чангалалынга белен болурумуң Бүгү-эвилелдиң чаа ыш-культура комплексизиин 1972 чылдың март 1-дем боттандырып эгелээн. Ынчангаш өөредилге черлериниң комсомол организациялары комсомолчу болгаш аныяк кижи бүрүзү ооң нормазын дүжаарын чедип алган турзуп дээш амылды чорудар умурлуг.

«Өөредилге чорудулгазын, бүдүрүлге практиказын шын организастаар, студентилерниң дыштанылгазын болгаш боттывынгыр уран чүүлдү, ыш-культураны, спортту сайзыралыр, нигити чурттага черлеринге амыдыралдың таарымчалыг байдаадары, студентилерге материалдыг дуза база оларның бүгү-ле амыл-херектеринге таарымчалыг байдалды тургузар дугайында сагыш чавазының дээрге үүрмак айтырыг эвес-тир, эштер, ол дээрге бедик иергежилдиг специалистерни өөредип, инизидерниң чугула негелдезин болурдур» доп, студентилериниң Бүгү-эвилел слёдунга СЭКП ТК-ниң Чиңгине секретары эш Л. И. Брежнев чугаалаан.

Ол негелдени күүседири Тываның дээди болгаш ортумак өөредилге черлериниң иурнунда чугула сөөлгө болур.

# Республикада хайныыышкынныг ажыл-иш

«Тес-Хем» совхозтуң мурнакчы трактористери Ажыл-оол Сульдум СЭКП-ниң XXIV съездиниң төөгүүг шиитпирлерин амыдыралга боттандырарынга бодунуң улуг-хуузун база киирип турар. Аңгы үеде ол бодунуң трактору биле хар доктаалдыр черде ажылдап турар.

ССРЭ-ниң тургустунганының 50 чылынга белеткел дугаймында СЭКП Төп Комитединиң доктаалы ону чаа-чаа ажыл-херектерже улам сорук киирген.

ЧУРУКТА: бригадир М. Арапчор биле А. Сульдум (оң талазында).

А. МЕЛЬНИКОВТУҢ фотозу.

## ТҮҢНЕЛДИ ҮНДҮРГЕН

Госку беш чылдың баштайгы чылында алган социалистиг хүнзелгелерин Бай-Хем районнуң харылзаа болгаш коллективи чедишкинниг күүрегеш. Эртен чылдың үшкү бодгаш дөртку кварталдарында харылзаа белдири бедик коргузуглерни чедип алган, республиканың харылзаа эргелеенинде шаңчып. Кызыл тугубиле шаңнаткан, быжын-биле түүп турар.

Эртиен чылда сайыраар, ажыл-агыйчылар ортузунга калбаган чаңчылдың түңнелин коллективке февральдың сеелгү хүннериниң бирээзинде чугаалажып корген. Эртиен чылын коллектив будүрүлге планның 102 хуу күүсеткен. Сайыраар арагынга калбаган социалистиг чарышка биргн черни алган Туран хөрөйде биргн сайыраан Сачальниги Л. Шульдина коллективи комсомолчулар күш-ажылдың шаңчылчызы дээп атты чедип алган.

Сайыраанның, бригадаларның мурнакчы 45 ажылакчызынга акша шаңналын тывыскан. Биргн, ийнги, үшкү шаңналдарны Л. Шульдина, Л. Киргеш, Л. Михайлова олар алган. Ийнги шаңналдың түңү 1320 ажыг рубль болган. Коммунистиг күш-ажылдың шаңчылчызы дээп атты база тывыскан.

Бо чылдың эртиен айларында коллектив эки түңнелдерни чедип алган. Январь, февраль айларда алган социалистиг хүнзелгелер күүсеткиннерин бедикш биргн көргүзүглер шаңналдарын болгаш хүнзелгелерден ажыр сүүлгер шаңналдарын коллективтерге, ажылакчы бүрүзүнге, билиин салып ажылдап турарлар

Ю. ЧАПЫЕВ.

## Тарылгага белеткел

Часкы тарылгага белеткелдерни Чеди-Хемчик райвнуң колхез, совхозтары калбак фронт-биле чоруудуп турар.

Тараа культураларының үезим белеткели болгаш арыглаашынын «Чыраа-Бажы», «Сүт-Хөл», «Большевик» совхозтар дооскан.

Частың баштайгы айы эгелээн. Ынчангаш райвнуң бүгү ажыл-агыйларында суггатчы звеноларны тургускан.

К. МААДЫ.

## Дугуржулгага ат салган

Март 2-де ССРЭ-ниң Министрлер Чөвүлелиниң дапгыны экономиктиг дарылдаалар талазы-биле күрүне Комитединге үзеттүр болгаш ескө-даа объектилерни чүдүрүп ССРЭ-ниң болгаш Бангладештиң арагында экономиктиг база техниктиг кады ажылдаалыга дугайында дугуржулгага болгаш чурттуң экономиказының амыдыралчы чүтүлге адырларын катап тургузарынга Бангладештиң улузунга эргежок чүтүлге дузалажыр иергүзер дугайында дугуржулгага ат салган.

## СОВЕТ-БАНГЛАДЕШ ЧУГААЛАЖЫЫШКЫННАР

Март 3-те Кремльге ССРЭ-ниң Министрлер Чөвүлелиниң Дарганы А. Н. Косыгинниң болгаш Совет чазактың чалаанын ёзугаар албанның аян-чоруун кылып Совет Эвилелинде келген Бангладеш Улус Республиканың Премьер-Министри шейх Муджибур Рахманның арагында чугаалажышкынар доозулган. Ук чугаалажышкынар чүректин ханызындан болгаш найыралчы билчиишкинниң байдалынга орткен.

Чугаалажышкынарга совет талаадан киришкеннер: СЭКП ТК-ның секретары Б. Н. Пономарев, ССРЭ-ниң Министрлер Чөвүлелиниң Дарганың орадакчылары Н. К. Байбаков, В. Н. Новиков, ССРЭ-ниң министрлери А. А. Громыко, А. А. Гречко, ССРЭ-ниң Министрлер Чөвүлелиниң Дапгыны экономиктиг харылзаалар талазы-биле күрүне комитединиң дарганы С. А. Скачков, ССРЭ-ниң дапгыны садыг министриниң биргн орадакчызы М. Р. Кузьмин, ССРЭ-ниң дапгыны херектер министриниң орадакчызы Н. П. Фирюбин, ССРЭ-ниң Бангладеш Улус Республикада элчини В. Ф. Попов болгаш оскелер-даа:

Бангладеш талаадан: дапгыны херектер министри М. Абдус Самад болгаш албанның оске-даа кижилери.

(СЭТА).

## Декларацияга ат салган

Март 3-те Кремльге ССРЭ-ниң Министрлер Чөвүлелиниң Дарганы А. Н. Косыгин болгаш Бангладеш Улус Республиканың Премьер-Министри шейх Муджибур Рахман байыралдыг байдалга «Совет Эвилелиниң болгаш Бангладеш Улус Республиканың кады кылган декларациязынга» ат салган.

Декларацияга ат салыр үезинде совет талаадан эштер Д. С. Полянский, В. Н. Новомарев, ССРЭ-ниң Министрлер Чөвүлелиниң Дарганың орадакчылары Н. К. Байбаков, В. Н. Новиков, ССРЭ-ниң дапгыны херектер министри А. А. Громыко, ССРЭ-ниң камгалал министри, Совет Эвилелиниң Маршалы А. А. Гречко, ССРЭ-ниң көдээ ажыл-агый министри В. В. Мацкевич болгаш албанның оске-даа кижилери олурушкан.

Бангладеш талаадан, Премьер-Министрни уден чоруур албанның кижилери олурушкан.

Декларацияны парлалгага үндүрер

(СЭТА).

## БЕДИК ШАҢНАЛ

XI Ышкы Олимпиа оюнчарының түңнелдеринге хөлбашпыр ССРЭ-ниң Дээди Совединиң Президиумунуң Чарлыын ёзугаар олимпийжи спортчуларның улуг болууш ССРЭ-ниң орденнеринге болгаш медальдарынга шаңналган.

Ленин орденнери-биле ССРЭ-ниң спортчу алдарлыг мастерлерге В. П. Веденина болгаш Г. А. Кулакова шаңналган.

Спортчу улуг чедишкиннери дээш Күш-ажылдың Кызыл Тук орденнери-биле шаңналганнарның арагында ССРЭ-ниң спортчу алдарлыг мастерлерге А. П. Рагулин, И. К. Роднина болгаш А. Н. Уланов, ССРЭ-ниң алдарлыг тренерге П. К. Колчин болгаш оскелер-даа бар.

Спортчуларның улуг болууш «Хүндүлелдиң демдээ орден болгаш «Күш-ажылчы шынгарал дээш» дээш медальдар-биле шаңналган.

(СЭТА)

# РЕПОРТАЖ МУРНАКЧЫ БРИГАДАДА

Хемчээтиң солагай талазы долгаш-биле орт чокталып улуг оруктар бастың автомобильнер хар дүвүүн соонга бүрүлээр артгырышкан Аңдан-Мадыр суур кады сен дээш тутсуп ор. Ол ынчаар ышкы бойдус чурттарның сөөлүүгээ чорээн, Сарыг-Бүүрү сүт-бараан фермазының чоогунга чеде хоюп келген болдувус.

— Мындыг улуг-улуг бажыңнарлыг чүү суурлугажыл?—деп, бистиң-биле кады чорган эжиниң болгай бир-ле дугаар чоруп турары ол айтырыы.

— Сүт-бараан фермазы-дыр.

— Чурттакта бажыңнары дендии эки-дир ал. Чалаашпаан коюп чоруур № 463 механизаторлар тутчу ирги бе?

— Механизаторлар тудуглуу шеверлериниң киришпээн тудуу бо районда кайда боор. Оларның-даа болгай. Бо оруктан мурнакчы чылдың 61-ги лентвер чедир дүүдүп ап турнеш. Ат-суургылыг Аймырлыгның сүттаарыга системалы бала ыяда болгай. Ынчангаш бо ажыл-агый чыл бүүде-ле тараа культураларының бедик дүжүдүн ап болур аргалыг. Ынчалзажок сөөлгү ийи-үш чылдарда совхозка тарааның дүжүдү кудумчуланып турар. Мында чаагай кижилер чурап турар черлерниң техниканы чогуур үезинде сеткен, белеткеп албайн, ооң үламыдыын часкы хову ажылдары үзамдыгып, агротехниктиг ховукхуусавлар хажыттынып турарында дер чүүлдер болдур.

Бо чазын-даа совхозта техника сеттелгеш дүвүренгир байдалда турар. Совхоз бо талазы-биле районнуң өске ажыл-агыйларындан кудуруктап турарын айтыр херек.

Эртиен чылдың доозу кварталында техника сеттелгенин мурнакчылар «Шынчаа техника сеттелгенниң ийиви канчаар күүсеттингенин?» дээш көрүүлүг айтырыгны коллективтиң кол инженери Юрий Афанасьевич Кокарев ынчаар хүрээлеп:

— Дөртку кварталда 25 трактор сеттелгеш турган, 25-ти сеттээн. 17 сеялканың оруунга 24-ү, 27 ажылгының оруунга—30-ун сеттээн.

— А бо чылдың бүгүн кварталында сеттелгенниң байдалы кандыгыл?

— Маңаа темп дыка күүдээн—деп, кол инженер мөлөөл чүүлдүүдү.— Бо кварталда 6 трактор гөөтөөр ужуруттуг улус бис. Амта чедир ооң үүлэн 13-үн сеттээн. Мөлөөл чөптүг-даа, чөптүг эвес-даа чылдагаанныр бар чүве. Сеттелгенниң темпиин ооскүмүвүй бергеш, чылдагаанын механизаторларже чүүл кааш болбас. Кажыыр кыймыкшыл, шүдүрүүлүг машиналарга турарын шеверлер чедер. Чижээ, трактористер Михаил Дүгаа-Сүрүн, кайнакчы Николай Чеботаев, дарган Хөлсан Кан-оол, моторист Бичө-оол Бижекей болгаш чамдык өске-даа механизаторлар хүнде кылыр ажылдың нормазын 120—130 хуу күүсеттип турганнар.

Ынчаарга ам четпес чүве чүл ынчаш?.. Бо айтырыгга кол инженер Юрий Кокарев-даа, МТМ эргелекчизи Александр Оновко-даа тула бергеннер. Чүге дээрге сеттелге ажылын организастаарында олардан хамаарыр, четпестер турары чугаалаан-дыр.

— Мастерлыының одалга системазы үрелгеш, ооң шиитпирлеринге ажылын коргузуп турар. Оны кымның бүрүүзү дээрзи?—деп, МТМ эргелекчизи Александр Оновко-даа чугаалаан-дыр.

— База-ла ол ышкам, электростанциязының мотору үрелгеш, 10 шаа хонукта ток чок болган ужуруунда качыыл-даа сеттелге ажылы чоруттунмаан. Бо даргга кымныдда бүрүүзү эвес-ле болгай—деп, кол инженер Юрий Кокарев МТМ эргелекчизиниг үлаптыы.

Бо улуг үрелиишкинниг-ле ыяда бүрүү чок деп болбас! Ажылхереглиг байдалы дээш бүрүн хамгысалганы чүктен турар кол инженер биле МТМ эргелекчизи бүрүүдүт болбайн аан. Оларны агартмы болбас. Одалга системазын-даа, электри станциязы-даа үрелгеш-ле ышкыр бо шиитпир чүүл бүүдүн турганнар? Пынзын, шаңчыл сеттелгенниң план түлүк үезинде, ажыл-херекти харылзап турар кижилер ооданла МТМ-ниң одалга системазын чүге кымнап корбээнил? Аңаа үрелиишкинин баш удур чайладып болур турган-дыр.

Шак мынаар аа-харымсаалга чок чоруктун түңнелинде ол совхозта техника сеттелгезинин байдалы бергедешкинни апарган. Өске варсаар техниканы безин сайгаарга, ам-даа 25 трактору сеттээр ужуруут. Бо чаңа эвес ажыл. Шаңчылдаа демдеглеп болур эки үүве чүл дээрге, совхозтуң звеноларны биле партком тургустунуп келген байдалды корегип коргеш, жоон сеглээр МТМ-ге техника сеттелгенин ээлчег-биле чорудар дээ шиитпирлеринге болур. Күш-ажылды организастаарын экономиктеш, ооң сагыыга-чурумун шыгыгырадыр, механизаторларга ажылдаарының таарымчалыг байдаадарын тургузар болза, сеттекчилер артыкан техниканы кыска хуусавда доозун болур аргалыг.

Бо ажыл-агында техника сеттелгеш ховукхуусавлар тургузуп «Сельхозтехниканың» Шагаан-Аргыл салбырының база-ла хамаарыры бээр.

Чыл эгезинден бээр эргежок чүтүлге дыка хөй кеметер-биле совхозтуң ол салбыр хандырбаан. Ооң үлаптыдан сеттелге үргүлүү үзүктелип, механизаторлар аңаа турар үзүрга таварыжын келген. Ам безин сеттекчилерге ресурстерлер, тездүү турарының муфтазы, дагыр-ваяк, поршень, оске-даа дээн мынзын, үзүрүл кеметер кошпуг чок. Республиканың «Сельхозтехниканың» каттыжылыышкыны ол кеметер-биле дарый хандырбаг болза, сеттелге үзүктелбезин, сөөлдерге чүтпес чүл.

К. АРАКЧАА,
«Шынның» тускай корр.

*Март 8-ке уткуштур*

## ТӨЛЕПТИГЛЕР

*Биетиң төлептиг аныяктарымыс будурулгелерде болгаш өредилге черлеринде кайы хөй. Улегерлиг ажыл-ижиң, бызыг сагылга-чурумуң, азы өредилгениве кызымак чорудуве олар бисти өөртүп турар. Аныяктарның оң өөренгенниери, күш-ажылчы чедишкиннери тоску беш чылдың даалгаларын хуусаа бемнде күүседиринге улуг идигни берип турар.*

*Тодаргай чижек. Кызыл хоорайның тудугжуларындан Екатерина Краснобаеваның удуртканы коммунистиг күш-ажылдың бригадазының кежигүннери Совет Эвилелиниң тургустунганындан бээр 50 чыл болур оюнга төлептиг ужуражыр сорулга салып, бедиткен хүлээлгелерни алган.*

*Ол бригаданың комсомолчулары шеверлел ажылын механизастаарын чедип алыр дээш тускай бригаданы тургускан. Олар ай санынга планын өйи хонуң бурунгаар күүседип, күш-ажылдың будурукчулүүн деткип, өгелекчилериң үлевери-биле ажылдың темпизин дүргедедип, шеверелдиң шынарын бедиверим хүлээнгеннер.*

*Ылаңгыя Полозошников баштаан кыстар эрткен айларда эки түңнелдериг болуп келген. Чоокта олар № 12 кварталда 6 дугаар чүрттелге бажыңын шеверлээрин эки шынарлыг доосканнар. Краснобаеваның үлегерин эдергеннер ам ол-ла кварталда 280 олуттуг уруглар садының тудуун чедир кылырынче кирипкеннер. Мында шалыпчылар Зоя Таскаракова, Капитолина Плешакова, Зоя Тулуш болгаш оске-даа мурнакчылар бо тудугда штукатурлап, чүгайлаар, дозулаар ажылдарны май байырлалынга чедир доозар сорулга салган.*

*Өөредилгениңге кызымак комсомолчуларның бирээзинге Кызыладың кодээ ажыл-агый техникумунуң доогучузу Клара Балчый-оолду киирип болур. Ол ветеринария салбырын дооскаш, Тес-Хемге барып ажылдаарының дипломун алган. Бо дооскучу күрүне экзаменнерин чүгле беш демдектерге дужаагаш, өөрүкүү-даа, башкыларының-даа макталын алган. Тускай эртемниг специалист болганының дипломун ап тура, коммунизмниң идейлиг тургузукчулу болурун, бодуның чедип алган тускай эртемиңге шынчы, төлептиг болурун, кодээ ажыл-агыйны хөгжүдериниң херээнге чогаадыкчы үлүүн киирерин хүлээнип ап, даңгыракка шынчы болуун чүгаалаан.*

*ЧУРУКТАРДА: Кызылда № 48 тудуг эргелелинде эш Полозошникованың бригадазының шалыпчызы Зоя Таскаракова, Кызыладың кодээ ажыл-агый техникумунуң доогучузу Клара Балчый-оол.*

*О. ОХЕМЧИКТИҢ сезү, фотозу.*

Партия чырыдыышкынының четкизинде

# ӨӨРЕДИЛГЕ АЖЫЛГА ДУЗАЛААР

«Коммунистерниң марксизм-ленинчи өөредилгези түгле бодунуң хемчээлиниң талазы-биле эвес, харын-даа бирги ээлчегде бодунуң идей-политиктиг ужур-дузазының талазы-биле улуг херек болур» деп партияның XXIV съездиниң СЭКП ТК-ның Отчёт илеткелинге эш Л. И. Брежнев чугаалаан. 1971-72 өөредилге чылы партия өөредилгезиниң системазында СЭКП-ниң XXIV съездиниң шиитпирлерин болгаш материалдарын хаңзы-биле өөренириниң чылы болган.

Чаа өөредилге чылында Бай-Тайга районда партия чырыдыышкынының бүтүү хевирлеринде 48 школа ажылдап турар болгаш оларда 814 дыңакчыны, оң иштинден коммунистерниң 77 хуузун хаара тудкан. Партия өөредилгеэниң эге звенозунда 22 школаның он бири экономиктиг билиглерниң үндезинниерин, өйи школа политиктиг билиглерниң үндезинниерин, а тос школа СЭКП-ниң XXIV съездиниң материалдарын болгаш ортумак звенонуң он алды школазында партия төөгүзү, политэкономия, философия болгаш эртемниг коммунизмниң үндезинниерин өөренип турар. Коммунистиг күш-ажылдың алды школазында 123 кижи боттарының теоретиктиг болгаш практиктиг билиглерин бедидип турар. Район школаларында теоретиктиг дөрт семинарның дыңакчылары колдуунда башкылар, олар СЭКП-ниң XXIV съездиниң материалдарындан «Чаа кижиниң кижизидери — коммунизм тургузуушкунуңуң кол сорулгаларының бирээзи» деп теманы өөренип туралар.

СЭКП Тыва обкомунуң XI пленумунуң болгаш СЭКП райкомунуң пленумунуң докладаларын күүседир талазы-биле парткомнарның, партия эге организацияларының ап чорутукан чамдык хемчеглери партия, комсомолдуң политиктиг өөредилгезиниң организастыг, идей-теоретиктиг болгаш методиктиг дешилиң бедиверинге улуг идигни чедирип турар

# АКЫ-ДУҢМА НАЙЫРАЛДЫҢ КҮЧҮЛҮГ КҮЖҮ

**Т. Я. КИСЕЛЕВ,**
**БССР-ниң Министрлер Чөвүлелиниң Даргазы**

Хөй национадлыг совет улус бодунуң улуг байырлалынга — ССРЭ-ниң чартык чүс чыл юбилейинге уткуштур чоруп орар. Белоруссияның ажылчы чоннары бо кайгамчык болуушкунца ылаптыг белеткенип, ону коммунистиг тургузуушкунувуң бүгү участоктарынга чаа-чаа тиилелелер-биле өткуурунга долу шиитпирлиг.

Хөй национадлыг социалистиг күрүненниң тыптып келгени — социализмниң төөгүлүг хүү-салымынга улуг ужурдузалыг болган. Ол — Октябрьның социалистиг Улуг революциязының дөрген кодузу. Чижээ, 1920 чылдың декабрьда РСФСР-ниң улус ажыл-агыйының дээдиг чөвүлели Белоруссияның улус ажыл-агыйын катап тургузары-биле акша авансыын берген болгаш республикага чугула барааннарны, материалдарны бирги ээлчегге чорудуп бээр дутайында шиитпирни үндүрген Ооң дараазында чылда РСФСР-ниң УКЧ республикаңың бүдүрүлгелерин чиг-эт болгаш дериглер-биле хандырарынга 6 миллион хире рубльди чорудуп берген, а ол чылдың чазыныда тараа болгаш йогаа культураларывыг үрезиннерни берген.

ССРЭ-ниң тургустунганыбиле кады совет республикаларның кады ажылдакылгазы хөй талалыг болгаш улам хаяы апарган. Эртемниң болгаш культураның хөгжүдээнинге, республиканың национал кадрларын белеткээринге коргускен дузаламчы улуг. Ленинчи Декретке үндезилээш, 1921 чылда Минскиге Белоруссияның Күрүне университединң —республикага эң баштайгы дээди өөредилге черин ажыткан. Ону тургузарынга Москваның, Ленинградтың хөсүг эртемденнери идепкейлиг киришкен.

Найыралдыг социалистиг ог-бүлеге белорус улус кайгамчык улуг чедиишкиннерни кедип алган. Белоруссия ам бедик хөгжүлделиг индустриалдыг-колхозчу республика апарган.

Бистиң чуртувустуң улустары партияның удуртулгазыбиле социализмниң тургузарының ленинчи планын чедиишкинниг күүсеткен, бүгү ССР Эвилелиниң болгаш шыда кирип турар республика бүрүзүнүң эрге-ажыынга бараан болуп турар күүлүг социалистиг экономиканы тургускан.

Чурттуң социал-политиктиг болгаш культура хөгжүлдезинге ёзулуг революстуг тиилелгени хандырган. Социалистиг тургузуушкунувуң үезинде дарлакчы аңгыларны үзүктеп, аңылаңы аңгының дөрт улам чоокшулаан

ССРЭ-ниң 50 чылынга

«Шынның» конкурузу үргүлчүлеп турар

# КОНКУРСТУҢ НЕГЕЛДЕЛЕРИ

«Шын» солун редакциязының ап-эки очерк, репортаж болгаш бичии хемчээлдиг рассказ база чугула айтырыг кодүрүл бижээн чүүл, фельетон болгаш ап-эки фото-чуруу дээш конкурсуун 1971 чылдың майдан эгелээш, бо чылдың апрель 25-ке чедир уланчылаарын чарлаан болгай.

Конкурстуң кол соруглазы коммунизм дээш делгеделге совет кижилериниң тургузукчу, чогаадыкчы ажыл-херектерин: ленинчи улуг идеяларның, Коммунистиг партияның политиказының ачызында тыва черде боттанып турар улуг чаартылгаларны тода илередиргиге идиг бээри болуур. Бо бүгүнү чырыдарда. Коммунистиг партияның XXIV съездиниң үндүрген шиитпирлерин амыдыралга боттандырар дээш совет кижилериниң ажыл-ишин көргүзеринге кол удуртулга болдурар.

Коммунистиг тургузуушкунуң бүгү-ле участоктарында массалыг социалистиг чарыштың калбарышкынын, совет ажылчын ангының, колхозчу тараачыннарның, улустуң интеллигенциязының күш-ажылды коммунистиг ёзу-биле көрүп. ол херекке бедик харысаалгалыг чоруктуп дээре үлегерчижектерни коргузуп турарын, үлетпүрде, кодээ ажыл-агыйда, транспортта, тудугда, культура тургузуушкунунда эртемниң чедиишкиннерин болгаш мурнакчы дүрүмүнүн канчаар сагыттының турарыңче кичээнгей салыры эргежок чугула. Улустарның найыралыг көргүзерде, ангы-ангы черлерде ажылдап турар хөй национальдыг коллективтерин, түс-түс совет кижилериниң амыдыралында, ажылында тодаргай чижектерге даянып турган чырыдар.

Ынчангаш очерк, рассказ, репортаж, фельетон, чугула айтырыг кодургеи чүүл бүрүзү-ле кижилериниң шиитилелге болгаш оң-бүлеге толептиг мөзү-шынарын илередири-биле чергелептир улустарның найыралыңа холбаштырган турарын кичээнгейге алыр. Совет Тывада бүгү-ле улуг бүдүрүлгелерни, тудугларны, кодээ ажыл-агыйның бүдүрүлгелерин бистиң чуртувустун хөй национальдыг бүгү улустарышын, хамыктың муриунда, улуг оруе улустуң акы-дүүма киржилгези-биле бүдүрген болгаш бүдүрүп турар болгай. Чижээлээрге, Ак-Довуракта 40 ажыг наряның ажылчыннары, инженер-техниктиг ажылдакчылары ажылдап, чурттап турар.

БҮГҮ ЧУРТТАРНЫҢ ПРОЛЕТАРИЙЛЕРИ, КАТТЫЖЫҢАР!

1925 чылда үндезилеттинген

# ШЫН

СЭКП Тыва обкомунуң, Тыва АССР-ниң Дээди Совединиң болгаш Министрлер Чөвүлелиниң органы

1972 ЧЫЛ. МАРТ 7 ВТОРНИК

№ 1а (8924)

Ортаа 2 кеп.

## ССРЭ-ниң Дээди Совединиң Президиумунда

ССРЭ-ниң Министрлер Чөвүлели 1970 чылдың август 12-де Москвага Совет Социалистиг Республикаларның Эвилелиниң болгаш Германияның Федеративтиг Республиказының аразында ат салган. Керээни чүүдүүр деп саваан. ССРЭ-ниң Дээди Совединиң Президиумунга бадыладыры-биле киирген дараазы иеон чурумунда дыннаткан болгай.

ССРЭ-ниң Дээди Совединиң Президиумуу амытказ керээни бадылаар дугайында ССРЭ-ниң Министрлер Чөвүлелиниң киирген саналын чугаалажып көргеш болгаш түлел саналын бээри-биле ону ССРЭ-ниң Дээди Совединиң Эвилелдин Совединиң база Националдар Совединиң Даштыкы хереглер талазы-биле комиссиаларынга шилчиткен.

# ЧЕРНИ КАДАГАЛААРЫ, ЧӨП АЖЫГЛААРЫ ДЭЭШ ПОХОДТУ ОРГАНИЗАСТААЛ

*Донецк областың ажылчы чоннар депутаттарының Иванопольск көдээ Совединиң болгаш Красноторск суур Совединиң кыйгырыы*

*«Черни кадагалаары, оон үнүш-дүмүтүлүүн бедидери — көдээ ажыл-агыга улам ыяпсыл дээштиленин ыяап-ла албан негелдези. Ол дээрге күрүнеминг кончуг чугула сорулгазы-дыр».*

*(Колхозчуларның Үшкү Бүгү-ойлаа съездизинге эш Л. И. Брежневтиң чугаа-биле.)*

Көдээ ажыл-агый продуктуларын бүдүрериң көвүдедир талазы-биле тоску беш чылда төлевилеттингеи сорулгаларны чедип алырынга көдээ ажыл-агый бүдүрүлгезинниң кол черези черниг ажыглаарын үндезилиг-биле эжиндерни оваа үүрлүг-дузалыг болуп турар.

Черни кадагалаарының болгаш ажыглаарның эжиндериниң талазы-биле партияның база чазактың шиитпирлерин үдуртулга болдурбушаан, ажылчы чоннар депутаттарның Иванопольск көдээ болгаш Красноторск суур Соведтериниң ажыглалдыг гектар чер бүрүзүн чон ажыглаарының, черлериң суггарарын база суун идургалырын хөгжүдериниң, бодуу бүткен сиген шөлдериң эжиндериниң, хоранчыг хат болгаш суг адыр чоруктан камгалаарының, үлетпүр хереглездериниг чер үндүрүү боорак чүрүмүүдүрүнүң талазы-биле дыка хөй хемчегларни Соведтериниң девискээринде турар ажыл-агыйлар-биле кадыг соолгу чылдарда боттандырып келгеи. Красноторск суур Совединиң Орджоникидзе аттыг совхозунуң эрткен беш чылда көдээ ажыл-агый тудуглары кылыры-биле үндүрүү берип турар черлериң кызырарының, чадаң үүштериң база үлүг бижиттиигеи садтарны түрүл аштаарының, продуктулуг эвес черлерни шиигээдириниң күсели-биле 185 гектар черни көдээ ажыл-агыйга ажыглалга киирген. Бо талазы-биле дыка улуг ажылдарны Иванопольск көдээ Совединиң СЭКП-ниң XX съездизиң аттыг болгаш «Чаа оруу» колхозтарынга кылып чорутқан. Черни чоп ажыглаар чорук чер база мал ажылының продуктуларын бүдүрериң болгаш садарын көвүдедириниң аргазын ажыл-агыйларга берген.

Бир эвес черни улам-на үре-түшелдиг кылдыр ажыглаар болза, оон-даа дээре түшелдерни чедип ал болур дээрзин бис база-ла эжиндиг-биле билир бис. Бистер бүгү-ле черлерни чоп ажыглаар турар деп ам-даа чугаалап шыдавас бис. Мал ажылының фермаларын, трактор-ховуу турлагларын долгандыр, автомобиль болгаш ажыл-агыйның шитики орудтарының хажаттарында, төл камгалалының ыяш тараан одуругларында, сараат саваашар оруннарында, кагдынган силос оргирларының участокгарында болгаш турлаг чаңчыл фондузунуң хостуг черлеринде, эртинирээн продуктулуг эвес садтарда, ыяжы үвейн барган дилиндектерде үнелиг сүмеин агрономнар болгаш көдээ ажыл-агыйның өске-даа түсвай эртемнигларни көргүзер.

### ИВАНОПОЛЬСК КӨДЭЭ СОВЕТ ТАЛАЗЫ-БИЛЕ

СЭКП-ниң XX съездизиң аттыг болгаш «Чаа оруу» колхозтарга ажыглаттынмайн турар одарларны болгаш шыктарны сиген үнер кылдыр бодаглаарадыр, чадаң үүштерни болгаш кат сыптары үнген черлерни чаштап, арыглап турган база фермалар болгаш ховуу турлагларын долганчыр турар куруг черлерни культивастап тургаш, 187 гектар черни шиигээдип алыр.

Суггаттыг черлериң ажыглалын эжиндер сорулга-биле 1335 гектар шөлдүг суггарылга системазын эде кылыр.

Сугнуг болгаш хаттын үрегдэшкиннериндеи хоранчыг камгалаар сорулга-биле 14400 гектар даг эдектерни тарып, оваа ыяш-бүрүг үеүштерни остүрер, шөлдерни хаттаи камгалаар болгаш хооргалдар кыдыларынга 18 гектар шөлдүг ыяш олуртуушкунун чорудар.

Бистиң Советтиң суурларында чурттап турар ажылчыннарга, колхозчуларга, албан-хаакчыларга дузалаары-биле 272 гектар черге бажың чанының участокгарының болгаш огородтарының ажылдан кылыышкынын чорудар. Ол сорулга-биле күскү чер аңдарылгазын ой-шаанда чорудуп, огородтарга үнер культураларның дүжүдүн бүдүн чартык-ийи катап бедидер арганы боор бедик сортулуг үрезиннерни салып алырынга дузалаар. Огородтарны болгаш садтарны ажаарынга, дерии шын ажыглаарынга үнелиг сүмеин агрономнар болгаш көдээ ажыл-агыйның өске-даа түсвай эртемнигларни көргүзер.

### КРАСНОТОРСК СУУР СОВЕДИНИҢ ТАЛАЗЫ-БИЛЕ

Орджоникидзе аттыг совхозта ажыглал чок одарларны болгаш шыктарны сиген үнер кылдыр чаартырын база арта-арыглаарның аштаашкынын чорудуп турган, 108 гектар черни немей шиигээдин алыр. Оон ачызында совхоз ортузнаа-биле чылда 1570 тонна нотаан чаъсаны, 2420 центнер сүттүг йийкие, 390 центнер эътти немей алыры көрдүнүп турар.

Суггаттыг черлериң ажыглалын эжиндер сорулга-биле 1335 гектар шөлдүг суггарылга системазын эде кылыр.

Сугнуг болгаш хаттын үрегдэшкиннериндеи хоранчыг камгалаар сорулга-биле 14400 гектар даг эдектерни тарып, оваа ыяш-бүрүг үеүштерни остүрер, шөлдерни хаттаи камгалаар болгаш хооргалдар кыдыларынга 18 гектар шөлдүг ыяш олуртуушкунун чорудар.

Бистиң Советтиң суурларында чурттап турар ажылчыннарга, колхозчуларга, албан-хаакчыларга дузалаары-биле 272 гектар черге бажың чанының участокгарының болгаш огородтарының ажылдан кылыышкынын чорудар. Ол сорулга-биле күскү чер аңдарылгазын ой-шаанда чорудуп, огородтарга үнер культураларның дүжүдүн бүдүн чартык-ийи катап бедидер арганы боор бедик сортулуг үрезиннерни салып алырынга дузалаар. Огородтарны болгаш садтарны ажаарынга, дерии шын ажыглаарынга үнелиг сүмеин агрономнар болгаш көдээ ажыл-агыйның өске-даа түсвай эртемнигларни көргүзер.

Суур Совединиң девискээринде чурттап турар ажылчыннар болгаш албан-хаакчыларның огород өстүрүп турар 86 гектар шөлдүге черни ажыглаарының культуразын, күскү чер аңдарылгазын эжиндирип турган, чурттаакчыларны бедик сортулуг үрезиннер-биле хандырып, көдээ ажыл-агый культураларының дүжүткүрүн бүдүн чартык-ийи катаа бедидер. Огородтарны болгаш садтарны ажаарынга, черни чоп ажыглаарынга оларга үнелиг сүмелерин көдээ ажыл-агыйның түскай артемнигларни көргүзер.

Көдээ ажыл-агый үүрлүг-дузалыг черни камгалаар талазы-биле чер хоойлуудулгазының негелдезинге күүседир болгаш үлүг чер бүрүзүн чоп ажыглаар дугайын ажылчы чоннар депутаттарының Иванопольск көдээ болгаш Красноторск суур Соведтериниң сессиялариның чугаалажып көргеш, ажылчы чоннар депутаттарының көдээ болгаш суур Соведтериң, доктаамал комиссиаларын, чер-чер Соведтериниң депутаттарын, көдээниң бүгү ажыл-ишчилериң бистиң үлегеривисти эдереринче кыйгырып тур бис.

Колхозтар болгаш совхозтарның, үлетпүр бүдүрүлгелериниң болгаш тудугларның, транспорттуг болгаш харылзаалың коллективтери чер дугайында оваа сагыш човаашкынын көргүзүп, оон кадагалалы болгаш чоп ажыглалы дээш походка киржир боор деп идегеп тур бис. Ол чорук СЭКП-ниң XXIV съездизиниң шиитпирлерин болгаш тоску беш чылдың ондүр улуг планнарын күүседиринин хереэнге көдээниң ажыл-ишчилериниң садыышкынын улам-на улуг база кескү болдурар.

Донецк областың Иванопольск көдээ болгаш Красноторск суур Соведтериниң сессиялариның чугаалажып көргеш болгаш дүлээп алган.

## ЭГЕЛЭЭШКИННИ ЧҮҮЛДҮГЗҮНГЕН

«Донецкуголь» комбинаттың Засядько аттыг шахтазында будүрүлгениң үш чүс ажыг бичe командирлери «Он эки даг мастери — киллиндичю» деп конкурстуң киржикчилерин ашарганнар. Ол аттыг аныяк ажылчыннарның эң эки организакчылары болгаш башкылары — түскай артемнигдерге тыпсыр.

Конкурс болза хөмүр-даштың ол улут будүрүлгезинде партия организациязының хей-хей эгелээшкиннериниң бирээзи болур. «Чаа беш чылда шахтаның болгаи техник будүрүү техниктиг дешилгеениң планы-биле чогладыкчы планның туразы» деп кыйгырыт-биле Донецкиге торуттуг үш тыелган шимчээшкин мында кадбаргаи. Ийиги участоктуң түскай артемниглери ол эгелээшкинни кылбышаап, хөмүр-даш кадарын техника талазы-биле чаартыг дериң кылырынга ам бедик хей чүүлдерни кылган. Даг ажылдының нарын байдалдарынга ажыттыг чедир-ле хөмүр-даштың машина-биле кадын туруп черлерине күүлүүт комбайннарны, чаа-чаа конвейерлерни ажыглаарын киирген. Инженерлериниң, техниктериниң демнеп күжениишкинниг ачызында ол участокка күш-ажылдың будүрүкчүлүт өскен, дагжыларның ажылы чиигээн.

Түскан артемнигларниң хуузда ажылының планы чүүлге будүрүлгениң болук айтырыгларын-биле кызыгаарлаттынмайн турар. Партия организациязының ниженевелерин болгаи техниктерни лекция номчуурунга, беседалар чорударынга хаара тудуп турар. Олар ажылчыннар-биле чүүлге шахтага эвес, харын оларның байындарынга, ө-бүлелериниге барып уныражып, олар-биле кадаа дылгалаш турар.

Будүрүлгеде ажылчыннарның болгаи шимчээшкинниг күжениишкиннерни каттыштырып турар чогладыкчы дем каттыштырылгазының бригадалары, агитаторларның болуктери инициативалыг ажылдан турар. «Аныяк дагжы» база «Патриот» деп клубтар кадбак шеттерелдиг аварган. Будүрүлгениң хей-хей командирлери патриоттуг кижизидилгениң талазы-биле комиссиязың ажылында киржип турар.

Засядько аттыг шахтаның партия комитединиң ам ажылчы човаарының будүрүлгечи болгаи хей-шинчилең политиктиг ядыкшаан бедидериниң ийи чыл планны ажылдан кылган коллективтиң кежигүннериниң идей-политиктиг кижизидилгезиниге будүрүлгениң удуртукчулары болгаи инженер-техниктиг ажылдакчылары киржир. Будүрүлгениң ажыктыын бедидериниң өзүлдезин болгаш-эртем-техниктиг дешилгеен дүргедедирин ол планда көрүп турар. Холуп-как участоктарның коллективтериниң аразында чарыштыг организастаарын база аажок. Партколмуң планнаан чүүлдериниң хей-хейүн ам бээн коммунистер, комсомолчуулар, профсоюзтуң активтери аимдыралга боттандырып турар.

Украинаның Компартиязының Донецк обкомунуң бюрозу Засядько аттыг партколмуун инициативазын чүүлдүт деп шеглеп. Черновецкинин металлургия болгаи Минскиниң трактор заводтарының партия организациялары ажылының дугайында СЭКП Теп Комитединиң чооктаа чаа хүлээп алган доктаалыг боттандырарынче үлегаргаи кыдыг комплекстиг планнарны өске будүрүлгелерге калбак-биле пропагендалаар болгаи неотеретиен турар.

**В. ГЕРЦЕНОВ,**
**СЭТА-ның корр.**

## ЧАА ЧҮҮЛДЕР

**АШХАБАД.** Гүгүртлизиин газ курлавырлаар черинден ак-көк одаар чүүлдү тывазының телевизиязы көрүүнүн үүгүлээдин бир ай эрте шиигээдин алган. Заунгуз Карагумнарының дыгжамырындан 3 миллион 400 миллиард кубометр газты тыпкан. Ол одаар чүүлдү Орта Азия—Теп аразының газ дамчыдыралывче киирип, Россия федерациязының үлетпүрүүт районнарынче чедирген.

**ТБИЛИСИ.** Пёк хөөчүн дээшер-оруктуларның — Закавказ орүүнүн баштайгы стахановчузу Давид Чичиладе биле Социалистиг Күш-ажылдың Маалыры Шалва Кохреидзениң аттары-биле Грузияның нефтьчылларында ийи кудумчуну адаан. Коммунистиг күш-ажылдың Төлгээзинге болгаи байырлалынга будүрүлгениң хоочуннарын болгаш журнактыларын алдаржыдып турган үеде ол шиигээрни чыыганнарга тыпсыгаан.

**КРАСНОЯРСК.** Теп Сибирьниң болу оруктеи үнелиг даштарын дедеглээн картаинга немелдезерни геологтар аңыргеи. Чижээ. Тайгылдан алдынналчак-нотаан хризолитти. Алдыы Тунгускадан—кызыгыышыл-сарыг сердолиити. Сазы дазыдан — даг хрусталын, аметисти, гранатты тыпкан.

**ПОЛТАВА.** Шинаак районда Ильич аттыг колхозка шеф дузалаа-биле туткан көмбикорм заводу бодунуң баштайгы продуксиязын бергеи. Чаа будүрүлгениң бүүдүн болза, хүннүң-не 100 тонна мал чемин будүрүүн үнүрерин болур. Оон-биле будүн районда никитиин малының хүнде хереглелия четчири-биле хангырып болур.

**ЧЕЛЯБИНСК.** Уралда ам үлүг күш фабриказын область төвүнүн чоогунда түдүн агелээн. Анаа 400 мун дагааны азыраар. Ол фабрика чылда-ла 96 миллион чүүргаиы, базар. Ам үеле бүгү Мурнуу Уралдың үүн фабрикалары чылда ол хире чүүргаиы берип турар.

Чаа будүрүлгениң баштайгы залчаа 1974 чылда ажыглалга кирер.

ШӨЛДЕРДЕ ЧАС. Краснодар крайның мурнуу районнарының механизаторлары часкы тарылганы эгелээн.

«Анапа» дүрмүлга-будүрүлге ажыл-агыйының шөлдеринде 10 агрегат ажылдап турар.

ЧУРУКТА: чанылга агрегаттарының чанында ажыл-агыйның специалистери — № 1 будүрүлге участогунуң агроному В. Лагзники (солагай талазында) биле агроном-үрезин эртемденн Л. Левпина.

Е. ШУЛЕПОВТУҢ фотозу. (СЭТА-ның фотохрониказы).

## Бистиң республикада

## АРАЗЫНДА ЧАРЫШТЫГ

Социалистиг чарыш дээрге эртемге үндезилээн мурнанчы, чаартынчы арга-дүрмүлганы калбартырының, күш-амыйды коммунистиг ёзу-биле көөрүнүң чугула хевириниң бирээзи. Ол бояза кижилерни ниитилелге ажыктыг ажыл-херээче, чаңгызы шултузу, шултузу чаңгызы аззш демиселче улам сорук киирер.

«Шелээр» совхозтуң найчыннары тоску беш чылдың ийиги чылында улам бедик көргүзүүлүг болурунга бир демниг, аразында чарыштыг ажылдап турар. Найызы-даа чээрби беш чылдан ору ажыл стажтыг мурнанчы ийи хей-жуну чижекпе айтып болур.

Ооржак Күрседи эртиен чылын: төрүүр чүс хейга онаштыр 101 хураганны дорултуруп, хей бүрүзүнден 2,1 кг дүктү ыяштап алган. Бодунуң күжү-биле 120 центнер сигенин, 10 центнер будук-бүрүнү белеткээн. Кажаа-турлазының ишкиа белеткелин база хынамчалыг чоруткан. Малчыннын бо чылгы хүлээлгезин база бедик: төрүүр 314 хоюнуң хурганын бүрүн остүрүп алыр, хей бүрүзүнден 2,2 кг дүктү ыяштап алыр, 150 центнер сигенни, 10 центнер будук-бүрүнү белеткээр.

Куулар Содунамның эртиен чылгы көргүзүүлери база багай эвес болган: төрүүр чүс хейдан 100 хураган, хейдээ-на 3,1 кг дүк. Ол ышкаш 150 центнер сигенин, 20 центнер будук-бүрүнү белеткээн. Хейжу эжи О. Күрсединиң социалистиг чарышка кыйгырыын ол үезедиги-биле хүлээп алган. К. Содунам бо чылын: төрүүр чүс хойга онаштыр 105 хураганны остүрүп, хейдан-на 3 кг дүктү ыяштап алыр, 200 центнер сигенни, 20 центнер будук-бүрүнү белеткээр.

Малчыннарның мындыг ажыл-ижин, Совет Эвилелиниң тургустунганының алдарлыг 50 чылынга утказтыр социалистиг чарыжын ун совхозтуң өске-даа бригадаларындан, Барыын-Хемчик районнуң найы-даа ажыл-агыйларындан көргүзүп болур.

С. ХОМУШКУ.

## ШЕФТЕЛГЕ

«Тээли» совхозтуң Найырал салбырының ажыл-ишчилери Эдер-Күй бригадазының малчыны Баир Шожалдың коданынга шефтээн. Шефке 10 ажыг аныяктар киржип, малчынның кажаазының адаан коптарган.

Кажаа ишти делгем, көрженүн ыяшын-даа турган болза, аныяктар эрестиг ажылдаан.

К. КҮЖҮГЕТ.

## Малчыннның коданында

Тыва АССР-ниң алдарлыг малчыны Сара Монгалбиниң коданында 282 хой ооладаан, оон 22-зи ийистээн. Төлү он-на-иенди доругуп турар. Дүрмүлгалыг кадарчы чаңгыс баш-даа мал ыяштан хоратпас дээш хой болгаш хураганның кададын, аназында, чемгерилгезин нурнукузундан улам эжиктинен.

Эш Монгалбии бо чылын чүс баш төрүүр хойга онаштыр 105 хураганны алырын хүлээптеп. Ам безин төрүүр чүс баштан 93 хураган алдынган. Ол «Тес-Хем» совхозта дээре иэргүлүг болуп турар.

Б. ДОЮНДУП.

Тес-Хем район.

## ЧАСКЫ АЖЫЛДАРГА УТКУШТУР

# Үүрмек четпестер турбазын

## «Шынның» болгаш радионуң каттышкан рейдизи

Часкы тарылгаже калбак-биле киривтер ой чоокшулаан. Ону чогуур агротехниктиг дедиелге кыска хуусадза арттирери колхоз, совхозтарның бо хүнүлерде часкы хову ажылдарынга кайы хире белеткенин алганындан дорт хамаарыжыр. Республиканың тереезин району — Тандының ажыл-агыйларында часка белеткел колдуудза-ла доостур чоокшулаашы оорунчут. Районнуң 1972 чылда социалистиг хүлээлгезинде тараа культураларының гектар бүрүзүнден 12 центнер, ногаалардан — 135 центнер, картофельден— 90 центнер дүжүттүү алырын аныткан. Күрүнеге 38 400 тонна тараанны Тандың районнуң ажыл-ишчилерге садар деп хүлээнип турар.

СЭКП-ниң Тандың райкому, райпүүском, районнуң көдээ ажыл-агый эргеледи болгаш түс-түс ажыл-агыйлар тарылгага белеткел талазы-биле алдан дээштиг хемчелерни ап чорудуп турар. Партия райкомунуң бюрозунуң шиитпирии ёзугаар кожа турар ажыл-агыйларга бот-боттарының часка белеткелин хынаашкын түскай комиссиаларны тургускулаан. Ол комиссиялар хынаарааның түлелиг ажыл-агыйның парткомунга ийикпе азы техниктиг човүлелдерге чугаалажыр, оон сеолүнде шиитпирлер ниитилелдиг анализтир партия райкомунуң бюрозунга көөр.

Комиссиялар харыы үгда түстүе ажыл-агыйларга ажыдаан чорун турган үезиниде бистиң рейдивис чоруттунган.

Бо хүннерге чедир районнуң ажыл-агыйларының тараа шөлдериниде 40 мун тонна органиктиг чемнигчидилге токтуттунган болгаш элээн хой минералдыг чемнигчидилге токтуттунган. Ниитизи-биле бо чылдың дүжүдүн остүрүп алырынга шөлдерже 50 мун тонна чедир органиктиг чемнигчидилгени болгаш 3 мун тонна хире минералдыг чемнигчидилгени төгерп кардүүлеп.

Районда бо чылын үрезин белеткели болгаш оны чажар кондициязынга чедирери мурнунда чылдазындан даэре бодуп турар. Ниитизи-биле районнуң үрезин лабораториязынга хынаттынган 16 125 тонна үрезиниң түлеп 4 мун тонназын кондициялыг эвес деп саналар. Кондициялыг деп санаттынган 11 210 тонна үрезиниң 1 230 тонназы бирги классты, 3 462 тонназы II классты.

Тандының колхозтары болгаш совхозтары бо чылын техника болгаш көдээ ажыл-агыйның көвүт машиналарының септелгезинче бага эки кичээнгей салган. Бо хүннерге-чедир олардың 80 ажыг хуузу часкы тарылгага киреринге белеп.

Келир чылдың бедик дүжүдүүүн магадылаары тургузарда ноя чүүл—кадрлар четчелооткаан болгай. Ону четчелеп алырының аргазы Балгазының профтехучилищезинде өөренип турар курсаантылар болгаш «Межегей», «Тиилелге» совхозтарда. Көдээ ажыл-агыйның дүржүлга станциязында 4 ай хуусаалыг курстар болуп турар. Оон ыяшай ажыл-агыйларның бот-боттарының часка белеткелин хынаашкын түскай комиссиаларны часкы тарылгага киирип-тиреерип олаанаш турар. Бо бүгү курлавырларны катай алыр болза, бүгү районга барык-ла бүдүн чартык эдилгеге ажыладап болур сашыг механизаторлар четчелеттинип болур.

Ынчалзажок түс-түс ажылагыйларда часка белеткел талазы-биле ам-даа чедир кыдыымаан чүүлдер бар.

«ЭЛЕГЕС» совхозта техника септелгези чүгээр деп болбур.

Септелге чогуур 73 трактор-иуп 67-зин богунге чедир доозуп алган, оон үжүн «Сельхозтехниканың» районнар аразында каттыжыштыкчы сеткээ. Тракторлар септелгезиниң талазы-биле чугаалап каза чогуур чүүл болза, септелге кыыр оз каттыжыштыкчы ажыл-агыйлардан алган техниказының септелгезин шывар чок чорудуп, часка белеткелге шаптыктап турары болур. «Элегестеп» септээриниг-биле алган тракторларының бирээзиниң мотору ажылдавас, соңгу өдээ үрезик болганындан совхозтуң механизаторлары боттары ону катап септеп, хей үе-шактың чарыгдаар үезүрга таварыпкап. «Сельхозтехника» каттыжыштыкчыны ол тракторларның бирээзин-не септээнин дээш-ле 880 рубльди ап турар.

Үрезин белеткели бо ажылагыйда оскелерден куду деңнеде. Кызыл-тас үрезиниг четчир болаа-даа, суда үрезиниге 683 тонна хереглеттинип турар, а херек кырында кондициязынга чедартынмаан 200 тонна бар, картофель үрезиин четпес болуп турар. Четпес үрезиннерни четчелеп алыр талазы-биле бо хүннерде элегестелер шынгыы ажылдавас болза хоржок.

«МЕЖЕГЕЙ». Техника септелгези совхозтуң № 2, 3 бригадаларында ниитизи-биле багаи эвес. Доорэ-Хадында турун турар № 4 бригадада септелге совхозтуң удуртукчуларының болгаш түскай артемнигларниң хайгаралындан хамаарыжыр болгаи. Салбырда көдээ ажыл-агый машиналарын кадагалап турары белеи чугурум-чыскаал чок. Бо ажылагыйда септелге оскелериниеи куду темнилиин ону хынаап турган комиссия демделгээн. Март 1-ге чедир совхозтуң ниити септезе чогуур 80 трактурунуң 63-жү септеттингеи, 7 сеялка, 9 андазама, 4 лущильник септеттинмээн болган 16 культиваторуң чүгле 2-зи септеттингеи. Илчирбелиг тракторларга ниит хамчеглиг кыыдыр ажыладыр деп сеткаарга, 146 механизатор хереглеттинмеер, амдыгында 100 кижи бар.

«КОММУНИЗМНИҢ ХЕРЕЛЛЕ» колхозта бандал алаан дээре болуп турарың антыр херек. Техника септелгезиниг февральдың эгезинде-ле доозукаан. 5200 га черге тарыыр тараа культураларының үрезиин бүрүн чедер. Олек соорглиеги болгаш часкы тарылгага хереглеве чогуур 280 тонна минералдыг чемнигчидилге чедирип алыры үргүлчүлеп турар. Бо колхозта четпес чүүл болза кадрлар аитырыы. Чаңгыс эзлегде ажылдаар болуи механизаторлар чедишпес.

«РЕВОЛЮЦИЯНЫҢ ЧАЛБЫЫКЫ» колхозта техника септелгезиндеи үүрмек чүүлдер артикал, ийи эзлегде ажылдаар механизаторлар четчелеттинип турар. 146 тонна фосфорлуг, 37 тонна азоттуг чемнигчидилгеин апрель 90-даи эгелеп чаңгыс бөрдүүлеп, часкы ажылдарның будүрүлге планын бадылаа каан, үрезиннер бүрүн белеп.

«ТИИЛЕЛГЕ» совхозта септелгеиин темпизи кошкак. Совхоз часка киржир трактурларның 90-ын септеар турган, харт 1-ге чедир медээни ёзугаар ажылга 65 трактору, 91 андазамының 50-ни, 134 сеялканың — 40-ии, 25 лущильниктеи 8-аин-не септээн.

**КОДЭЭ АЖЫЛ-АГЫЙНЫҢ ДҮРЖҮЛГА** станциязында септеттинмээн 15 трактор бар, чаа алгылкан андазынардаи ажыгда чаңгыс-даа септеттинмээн олчаан, ийи эзлегиг ажылдаарынга 27 трактористи четчелеп болуп турар.

Тараалаар улуг районнарның бирээзи Тандыда байдал ынчаар болуп турар. Партия, комсомол, профсоюзтар болгаш өске-даа хей-шинти организациларны часкы тарылга үезиниде чорудар культуро-массалыг база партийна-политиктиг ажылдарны бо хүннерде ажылдап кылып, бадылаар үжүрлүг. Улуг четпестер чок дээш үүрмек четпестерни чайладырын тоомчага бодаас болза тарыышпас. Ол аар-саар четпестерни четчелеп алырындаи даартагы улуг чоныышкиннер хамаарыжыр дээрзин утказа чогуур.

**Рейд бригадазының кежигүннери:**
**М. Пирогов—«Тиилелге» совхозта улустуң контроль бөлүүнүң дарганы, К. Ондар—«Элегес» совхозтуң механизатору, С. Хертек—Тыва радионуң улуг редакторы, О. Намчылак—«Шынның» түскай корр.**

# ЛЕКЦИЯ ПРОПАГАНДАЗЫ

Республиканың «Билиг» нинтилелиниң район организацияларының отчёт-сонгуладылыг конференциялары доозаулаан. Ук конференциялар ССРЭ-ниң тургустунганының 50 чыл иөнүн уткуштур чоруп орарыыс үеде, кажан СЭКП Төп Комитединиң «ССРЭ-ниң тургустунганының 50 чылынга белеткел дугайында» доктаалы хүлээп алган үеде — политиктиг бодук кодурдүшүмүүнүң байдалынга болуп эрткилээн.

СЭКП-ниң XXIV съездизиниң материалдарының тавыштырылганы лекция пропагандазының доштин бедидип, черчерге политмассалыг ажылды улам казбартпышаан, аңаа чаа-чаа арга-хевирлерни берип, ооң утка-шыырын улам байлыдып, лекторларның идепкейин кодургеп.

Бай-Тайга районунуң «Мурнакчы» колхозунда «Билиг» нинтилелиниң эге организациязының кежигүнери съезд материалларын тайылбырлаар талазы-биле чамдык бөттүг ажылды чорудуп, отчёттуг үеде кызымак ажылдаашын район конференциязынга демдеглээн. Бо эге организацияда 20 ажыг лектор бактаан турар. Олар лекция пропагандазынга чедип алган чедиишкиннерин бижыглаан, колхозтуң ажыл-агый болган культура тургузуушкунувунга политиктиг ажылдың доштиг болуруң чедип алыр дээш ажылдап турар. Лекция пропагандазын эки кижилерниң саңдар чедирген бир чүүл болза, ол ажылга түскай артемингилерни кылбаа-биле кииришкирген болур. Колхозтуң лекторлары амгы үеде «ССРЭ-ниң тургустунганының 50 чылынга белеткел дугайында» СЭКП ТК-ның доктаалын ажылчы чоннарга таныштырар ажылда хаара туттунган.

Лекция пропагандазын шын утланыышкынныг чорударынга «Билиг» нинтилелиниң район организацияларында тургустунган тематиктиг секциялар чугула черле эелеп турар. Олар лекторларга артем-методиктиг сүмелерни берип турар. «Билиг» нинтилелиниң район организациязы бургазүнде дерттен аяқтаар эвээш тематиктиг секцияларны тургускан, артемнер аайы-биле пырык билиглиг кадрларбиле четчелээн. Оларны «Билиг» нинтилелиниң баштаар черн эргежок чугула техниктиг херекселдер, политиктиг литературалар болгаш артем-методиктиг пособиелер-биле хандырып турар.

Секцияларның удуртукчулары болгаш кежигүнери бо-тарының ажылынга колдуунда-ла лекция пропагандазында ап дуржулгалыг түскай артемингилерни хой-нинтя эгелээшкини-биле киришкирбишаан, чаа лекцияларны тургузарынга, мурнакчы дургулганы нептередиринге болгаш еске-даа практиктиг дузаны эге организацияларга чедирер хүлээлгедиг. Бай-Тайгада нинтилелиниң политиктиг темаларны, а Хову-Аксында медицина артемнерин пропагандалаарының секциялары лекция ажылын чогуур деннелге тургузар, марксизм-ленинчи өөредиттин чонга таныштырдаар, пропагандаңы калбартыр талазы-биле практиктиг дуза чедиреринде, мергежил бедидериниң төптери болуп бар чыдар.

Марксизм-ленинчи теориязы ханы шинчээдип алган, арга-дүржулгалыг лектор-пропагандист кадрлар бисте хой. «Тээли» совхозтуң Кызыл-Даг салбырында «Билиг» нинтилелиниң эге организациязының лектору Александра Петровна Дамдынны ап кораалы. Ооң кол ажылы — Кудук деп черде хойжу бригаданың бригадири, тускай мергежилп — мал эмчизи. Ол лектор-пропагандист хүлээлгезин ак сеткилдиг күүсединп, дынакчыларның хүндүткелин чаалап алган.

«Билиг» нинтилелиниң районнарында «Билиг» нинтилелиниң идепкейлиг кежигүнерп бистиң партиявыстың политиказын, артем-техникапың, экономиканың, тоогүнүң болгаш еске-даа адырларның темаларынга амыдыралчы эң чугула айтырыгларны чон ортузунга тайылбырлаар талазы-биле чер-черде партия организацияларынга боттуг дузаны чедирип турар.

«Билиг» нинтилелиниң эге организацияларының ажылы канчаар тургустуганындан, лекция пропагандазының доштин ооң кол хамаарыжыр. Ажылдың арга-дүржулгазын мооңнеп, чылдан чылче лекция пропагандазының доштин бедидип, чоннуң үеле-дээшкинин чедип алырынга «Совет Тыва» совхозта «Билиг» нинтилелиниң эге организациязы (даргазы К. Идам) эвээш эвес хемчеглерни эрткен отчёттуг үеде кылып чоруткан. К. С. Идам Сут-Бажы сес чыл школазының директору. Ол совхоз төвүнүң тускай артемингилерин, мурнакчы интеллигенциязын лекция ажылынче хаара тудуп шыдаан. Бо эге организацияның кежигүнерп ажыл планның ай, квартал санында чогаадып тургускаш, нинти хураага хүлээп алгаш, партия организациязының бүрүзүнүң дугайында тускай чурумну тургускан. Лекторларның методиктиг мергежилин бедидер талазы-биле чамдык ажылдарны кылган. Мында лекция пропагандазының доштин ажыл-агыйның бүдүрүүге коргүзүүнге көскү салдарны чедирип турары ооруңүг. «Совет Тыва» совхоз эвээш ур үениң иштинде нүүне мурнунга алган онаалдаларын күүсетпес, хожуданган ажыл-агыйга санаттынып турган болза, эрткен 1971 чылда планның хүлээлгелерин күүсеткен.

Чамдык эге организациялар кошкак ажылдан келген. Каа-Хемниң «Коммунизмче орук» колхозунда «Билиг» нинтилелиниң эге организациязының дараазынга кижи изырынмастаан. Анаа 3 дарга отчёттуг үеде солуушнан. А «Бүрен» совхозка эге организациязының даргазы эш М. К. Долгов хөйну аазаза-даа, чон ортузунга коскү ажыл кылбаан. «Тес-Хем» совхозтуң О. Шыраа, Ү. Шыраа салбырларында эге организациялар ажыл планы чок, партия организациялары-биле харылзаа чок.

Чоннуң политиктиг медерели хүн бүрү өзүп, оларның идепкейи бедээн тудум, лекция ажылының утка-шыырынга, ооң дешпинге, арга-методтарынга негелде уламна өзер. Ынчангаш лекция пропагандазын чорударда нинти эрнеге болгаш түлүк үениң кампания хевирлиг арттирер эргижирээн практикадан шинтпирлиг адырлыр. ону чорударының чаа дешилгедиг арга-хевирлерин калбаа-биле ажыктап, чонну түс-түс бөлүктериниң, хар-назыныңың, әртем-биланың, кылып турар ажылының аайы-биле пропаганда ажылын чорудар ужурлуг.

Районнарда «Билиг» нинтилелиниң кежигүннери болбайн турар дээш билиглиг тускай артемингилер база хөй Олар идеология ажылынга дажа хөй ажыктыг ажылды кылып болдурар. Чижээ, Каа-Хем районда башкыларның чүгле үштүң бири «Билиг» нинтилелиниң кежигүнери. Эге организацияларның сорулгазы — бодунуң одуруун әртем-биличиг аныяк күштер-биле долдурары, бөгүнгү пропагандаңың негелделериниге дүүштүр ажылды эде тургузары болур. Чамдык специалистер чылда яйн-бир лекция номчуп каарыг-биле кыыгаарлаттынып турааран, а өскелери харын-даа «Үндүлүг» кежигүнер болуп сааны кырында дажында саналтынып турар.

Ам сорулга чүдел дизе, лекция пропагандазының партийжи уудуртулганы күштедиреры. «Билиг» нинтилелиниң эге организацияларының биле партия организацияларының харылзааның быжыглаары, лектор бүрүзү чон мурнуңга лекцияларны, илеткелдерни доктаамал номчаан турарын чедип алыры болгаш оларның харысаалгазын бедидери болур.

Хөй национал Совет улустуң улуг байырлалы — ССРЭ-ниң 50 чылын бүгү чурт, совет кижи бүрүзү төлептиг уткуурунга белеткенип турар. Алдарлыг юбилейге белеткел чорун турар бо хүнде «Билиг» нинтилелиниң район организацияларының бир чугула сорулгазы—«Совет Социалистиг Республикалардың Эвилелиниң тургустунганының 50 чылынга белеткел дугайында» СЭКП ТК-ның доктаалын ажылчы чоннарга таныштырары, ону кижи бүрүзүнге чедирери, улам нал-баа-биле пропагандалаары болур.

Юбилейге белеткел үезинде дыка хөй айтырыгларны тайылбырлаарынче кол кичээнгей салырын партия чугулаап турар. Ынчангаш интернационалчы кижизидиге болга, бүгү партия, совет, ажылагый, культура болгаш хөйнинти организацияларының, төпте-даа, чер-черде-даа бистиң бүгү лекторларывыстың кол сорулгаларының бирээзи.

Л. САЛЧАК,
«Билиг» нинтилелиниң республика организациязының баштаар черниң референти-зи.

Мугур-Аксы суурнуң эмнелгезинде фельдшер Люба Ондар чонга хүндүткелдиг, хүлээгеп ажылынга кызымаккай медицина ажылдакчыларының бирээзи. Ыраакы коданнарда малчыннарга ол бо-ла чеде бээр, медицина темазынга лекция, беседаларны кылыр, чоннуң кадыкшылын сагыш чованғыр хайгаарап, медицина дузазын көргүзүп турар. Люба Ондар район эмнелгезинде комсомол организациязының секретары. Ажылынга кызымаккай, хөйнинтичи фельдшерни чоокта чаа партия кежигүнүнүң кандидадынга хүлээп ап, коллективи апаа улуг идегелди көргүскен.

ЧУРУКТА: Л. Ондар.

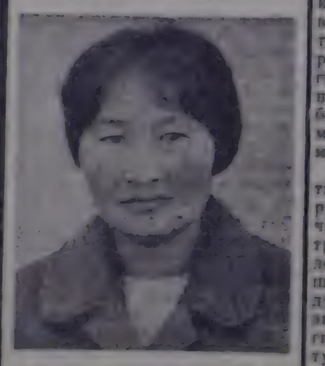

Аныяк садыгжы Ворбаш Салчак Моген-Бүренге ийи чыл иштинде садыгжылап келген. Моңгүн-Тайга районозунуң садыгжыларының ортузунда калбарткан социалистиг чарыжынга дээре көргүзүлерни чедип алган. Эртнен чылын квартал санында планның онаалгаларын 100 хуудан кудулаттайн күүседип турган. Бо чылдың бирги кварталының планын чедиишкинниг күүседиринге ол бүрүп бүзүреллиг ажылдап турар. Чоннуң хереглеринге дыңнангыр, садыгламашкының культуразын бедидер дээш кызымаккай ол ажылшчының чуруу районоуң Хүндүлел самбызында.

Х. ОВУДАННЫҢ фотолары.

## Суурну ногаанчыдар

Эрзин районнуң Нарын суурну чараш чурумалдыг черде чаңгыс аай төлевилелбиле туттунган бажыңнарлыг. Ооң черин тилип, үени бодап кылганы сеткилге өөрүнүүр.

Байдал ындыг турда суурну ногаанчыдар талазы-биле ажыл чоруттунмайн турары хомудавчыг. Хат-кавыска болган таварылгада доозуп кодурулгеш, бүдүн суур пөзүлбес апаар. Маңаа удур «суурнуң ыяш тарыыр черлериниң, херимнер иштиниң доваралаа кара хөрөүн-биле чаартып, ыяштар олуртуп, ногаанчыдар болза дыка-па эки болур ийик.

Суурну ногаанчыдар айтырыгны Нарын кодээ Совет кичээнгейге алыр үе келген.

Н. ДАКАА.

# МАЛЧЫННАРГА АЧЫ-ДУЗА

Кодээ ажыл-агыйда ажылдап турар ажыл-ишчилерге практиктиг дуза чедирер ажыл Тожу районнуң бүдүрүлге, албан-организацияның коллективиниң чанчылы боон, хүн бүрүнүң чугула кичээнгейинде тургустунган.

«Тоора-Хем» совхозтуң малчыннарының кыштагларын, фермаларын түс-түс бүдүрүлге албан организацияларда быжыглаан. Амыдырал-дүржулгадан алгаш көөрге малчыннарга дузалажыр чорук улуг рольдуг болуп турар. Кызыл-булуңнарны дерип, лекция, беседаны чорудар, малчынның азы фермаларың көргүзүглерин, социалистиг хүлээлгезин чараш, шевергин кылдыр бижип, азар, агитхуудустарны үндүре каапгар—бо политмассалыг ажылга хамаажыр. Оон-биле чергелештир мал кажаалаарының көрженин коптарар, ооң иштин-даштын арыглаар, кандыг-бир үүрмек септелгени кылып, мал чеми силостуу, сигенни фермаларже сөөртүрүнге дузалажыры дээш еске-даа дузаны көргүзүп турар.

Ыяш ажыл-агый коллективи (директору В. Новиков), аңнышр-тывыш ажыл-агыйм (директору И. Дорофеев), райкүүском, СЭКП райкомунуң коллективтери бо талазы-биле эвээш эвес ажылдарны кылып, быжыглаан фермаларына нам удаа чораан. Ыяш ажыл-агый черп — Талым фермазынга ийи катап үнүүшкүнүү организастап, кызыл-булуңну дерип, 4 автомашина сигенни, 30 кубометр одалга ыяжып белетээнп, сөөртүп берген. Аңнышр-тывыш алыл-агыйы Май 1 салбырда тоң сүт-бараан фермазынга 4 машина сигенни сөөртүп чедирип берген.

Боттарынга быжыглаан фермаларынче кичээнгей салбайн турар организациялар база бар Райпо, райпо, райкүүсконнуң иштинп хереглер килдиин Толбул, Онгача Ыдык-Хем фермаларына шефтээр тургаш мынчаге чүүү-даа кылбаан.

Талым, Көк-Чар, Куштуг-Кежиг фермаларында амдыында байдал чүгээр, мынчалза-даа мал чемин сөөртүрүнүү талазыбиле дарыы хемчег албас болза берге байдалга таваржыр апаар.

Д. БАЙЫР-ООЛ.

Тожу район.

# ЧӨПТҮГ НЕГЕЛДЕ

«Мурнакчы» колхозтуң бүдүрүлгелерин болгаш чурттакчыларны колхозтуң электростанциязы энергия-биле хандырып турар. «Д-108» маркалыг дизель биле 30 киловатт күчүлүг генератор электроэнергияны будурүп үндүрүп турар. Станцияның энергизы шын эвес чарыгдаттынып келген. Токту көвүдедир болгаш эвээдедир трансформаторлар суурда тургустунмаан.

Ажыл-агыйны эвес, техниктиг чурумнарны сагывас чоруктарның уржуулда кудумчуларда шугумнарны электростанцияның щиттеринде дорт узаапы-биле энергия шын эвес чарыгдаттынып, бүдүрүлгелерге, бажыңнарга энергия бир дескп эвес, апарганның күчү чавыс болуп турар.

Чоокта чаа № 6 агитквартирага кодээ Советтиң депутады сонгукчулары-биле ужуражып, отчёт кылган. Ол кежээ станция энергия берип шыдаваан, солярка кыпсын, хурал эрттирер ужурга тавармышкаа. Электроэнергия чедишпейн турда, ону камнавас чорук бисте бар. Чурттакчыларга бажыңнарынга, чамдык албан черлеринге сайгылгаан хүндүс-даа, дүне-даа хып турар таварылга хөй. Мындыг байдалды болдурбас, энергияны кампаар талазы-биле колхоз баштаар черн хемчег албайн турар.

Бистиң колхозувус Бай-Тайга районда экономика талазыбиле төрү быжыга берген ажыл-агыйга санадып турар. Ол хирезинде электростанцияны доктаамал, энергия бөөр кылдыр чаартып эде дерип ап шыдавайн келген. Ол дээрге ажыл-агыйны эвес, четпес удуртулганың уржуу-дур. Мотористер, электриктер харысалга чок ажылдап, станцияда чамдык кылып алыр чүүлдерни кылбайн келтеннер.

Бичө күштүг электростанция суурну, бүдүрүлгелерни электроэнергия-биле бүрүн хандырып шыдавайн баарга, суурнуң чамдык кудумчуларына чырык бербейн баарыэлектриктерде чанчыл апарган. Чүрттакчылар база чаңчыга берген, даа, керосин-биле олуурлар. 1970 чылда колхоз 13000 рубль-биле улут күштүг электростанция салып алган. Ону эптеп кылып бижир кижи чок болганы-биле «Сут-Хөл» совхозка садыпкан болгай. Бир эвес республикапың «Сельэлектротудуг» черибиле дугуржуп чугаалашкан болза, чаа электростанцияны эптеп, дерип бээрп чугаажок турган.

Школа, эмнелге, уруглар албан черлери, клуб болгаш еске-даа албан черлери чырыткы-биле четче хандыртынмаан. Колхозтуң тудуг планы бо чылын улуг, 250 олуттуг клуб, 12 чурттапга бажыңы болгаш еске-даа тудуглары ажыглалга киирер. А капитал болгаш агар септелге база бар. Дилит материалдар херек, электроэнергия чедишпези-биле пилорама доктаамал эвес ажылдап, тудугжуларны чугула материалдар-биле хандырбайн келген.

Ажыл-агыйжы эвес чоруктан уштунуп, электростанцияны доктаамал энергия бөөр кылдыр эде дериприн колхоз баштаар черинден колхозчулар иеген келген болгаш моон соңгаар-даа иегээр апаар.

Я. МААДЫР.
«Шынның» колхозта постузунуң кежигүнү.

КУЙБЫШЕВ ОБЛАСТЬ. Волганың автомобиль заводунуң ийнги заңчээн ажыттарга кииргенининң соонда ук бүдүрүлге машиналар будүрүп үндүрерин улам нөдүктеп. Ам конвейерден хошук санында биче литражтыг 850 машина чоруп турар.

№ 14 цехтиң коллективи ССРЭ-ниң профэвилелдериниң XV съездизинге алдар болдурган чарышка киргеш, бирги кварталдың планын хуусаа бетинде күүседирип шинтпирлээш, бо хүнүрде шудургу ажылдап турар.

ЧУРУКТА: цехтиң мурнакчы ажыл-ишчилери.

А. БРЯНОВТУҢ фотозу. (СЭТА-ның фотохрониказы).

# КЫЗЫМАК ИШЧИЛЕР

Чылбак-оол Шалович Иргит районда автолавка садыгжызы болуп 8 чыл ажылдаан. Эрткен чылын бараан саарылгазының планын 100 ажыг хуу күүседкеш, районда автолавка садыгжыларының аразында чарышка бирги черни эзлээн.

Мурнакчы садыгжы беш чылдың ийнгизинде социалистиг чарышка автолавка садыгжызы Николай Очурну кыйыргаан. Чаржып турар эжин январь айда ашкаш, районо баштаар черинден ортектиг. барааннар-биле шаңпатнаан. Ооң автолавказы 100 ажыг муң километрин септелге чокка эрткеп. Автолавканың ишти, дашты арыг-силиг, бараанналрның ассортиментизи янзы-бүрү.

Чылбак-оол Шалович Иргит амгы үеде «Мурнакчы» колхозтуң девискээрин кезип. Ак-Хем, Үстүү-Бел, Маң-Чүректе малчынарның коданнарын үргүзүү эргинр. Оларга чугула херегледдиг барааннарын ой-шаанда чедирип бээр. Кызымаккай ажылдыг садыгжыны районо баштаар черинин хүндүлел бижиктери-биле каш удаа шаңнаап.

А. БАРБА.

• • •

Улуг-Хемниң Арыг-Бажыңда нөдөө магазинниң коллективи бараан саарылгазының планнын онаалгазын ай санында ажыр күүседип, чоннуң хереглеливге дыңнангыр ажылдап келген. Ооң садыгжылары Марта болгаш Маша Шивит утбашкылар үүгле план күүседирип-биле кызыгаарланмайн, садыгның культуразын бедидип, магазинниң ишти-даштының арыг-силиниче, хүн бүрүде чугула хереглеттинер барааннарың магазинге доктаамал делген тургузарынче сагыш салып турар. Олар бо чылдың баштайгы айында 22 муң рубльдиң бараанын саварар тургаш, 35 муң рубльге саарган.

В. ДИМИТ.

• • •

Кызыл хоорай Советиниң Черби суурунда төп магазинниң садыгжылары Александр Исаев болгаш Аня Исаева олар ам он чыл улаштыр садыглап, ай, квартал, чыл санында планнын онаалгаларын ажыр күүседип келген.

Олар 1970 чылда бараан саарылгазының планын 102 хуу, 1971 чылда 112 хуу ажыр күүсеткеп. Исаевтер Сееерлиг сельпозунуң бүгү садыгжыларының мурнуку одурүүнда. Чоннуң чагыгларын эки хандырар дээш олар сельпого келген барааннарны калбак ассортиментизи-биле ап, чонга садыглап турар.

Р. ОЧУР-ООЛ.

• • •

«Кара-Хаак» совхозтуң хоочун хойжузу Салчак Ширбизалдың коданында төрүүр 499 хонгудан амдыызында 397 хой оолдаан, чаш хураганнар менди. Маа чеми четчир, кажа-хораазы чылыг.

С. Ширби-Сал эрткен чылын эки көргүзүглерлиг болган. Төрүүр 100 хойдан 110 хураганны, бир хойдан 3 кг дүктү алган. Ол бо чылын төрүүр 100 хойдан 100 хураганны, бир хойдан 3 кг дүктү кырган алырын хүлээгеп. Алган хүлээлгезин күүседиринин бүгү аргалары малчында бар.

О. ЛАМА.

# АЖЫЛЧЫН, АЛБАН-ХААКЧЫ ХЕРЭЭЖЕННЕРГЕ ЧИИГЕДИЛГЕЛЕР

## КИЖИ БОЛГАШ ХООЙЛУ

1971 чылдың январь 1-ден эгелеп күштүг болуп турар ССР Эвилелиниң болгаш авиледдешкен республикаларның бүп-ажыл хөөйлуларының Үндезиннериңде ажылдап турар херээжеңнерге тускай чинчедилерни болгаш магадылалдарны көргеп.

ССРЭ Министрлериниң өөруглаар херээжеңнер ор улус-биле бир домей ажылдаар, ажыл төлевирп алыр, дыштанып болгаш социал камгаладылга талазыбиле дузалажыр алыр эргелиг. Херээжен улусту ажылга хүлээп алырда ындыг бир кызыгаарлаашкынларны болдурбас.

Саатты, уруглар эмзирип турар болгаш бир хар четпээн назылыг уруглар херээжеңнерни администрация черинин күзелин өзүглаар ажылдан үндүрүп болбас деп хөөйлудла айытпаан. Ындыг херээжеңнерни чүгле албан, будүрүүге черн молуу-биле ажылга ыяап-ла тавармышпыр тургускан турар ужуруг. Херээжеңнерниң күш-ажылының хемгээлиниң талазы-биле кол чүүлдерни үндезиннерде айытпаан.

Үндезиннериңң 68 дугаар чүүлүнде херээжен улустуң күш-ажылын аар болгаш ажылдаар байдалдары хоралыг ажылдарга ажылаарын хораан.

Херээжен улусту кодээ ажыл-агыйга чиик ажылдарга ажылаан болдурунуң дугайында тускай чурумну тургускан. Херээжеңнерни трактористмашинистер, фермаларның механизаторларыг, чиик болгаш 2,5 тоннадан ашпас чүк сөөртүр машиналарның чолаачылары болгаш еске-даа ажылдарга ажылаан болуруп айытпаан.

Трактор, комбайн болгаш кодээ ажыл-агыйның еске-даа пафын машиналарында ажылдап турар херээжеңнериң хүн нормазы ол ажыл-агыйда тургустунган нормадан 10 хуу чиик болур. ССРЭ-ниң Министрлер Чөвүлелиниң 1965 чылдың февраль 19-тагы доктаалында кодээ ажыл-агый бүдүрүлгезиндо ажылдап турар тракторист-машинист херээжеңнерге 6 хонук немелде шолээни бөөрнп айытпаан турган болза, ам ону 12 хонук кылдыр доктаатпаан.

Күш-ажыл Хөөйлузунуң Үндезиннеринде саатты, уруглар эмзирип турар болгаш бир хар чедир назылыг уруглармыг херээжеңнерге чинчедилерни өзүглаар.

Үндезиннериңң 69 дугаар чүүлүнде саатты херээжеңнерни саатганының баштайгы хүнпериниң эгелээш база урут эмзирип турар болгаш бир хар чедир назылыг уруглуг херээжеңнерни дүнеки үеде болгаш ажыл шагыныдан дашкаар үеде ажылдарга, дыштанып хүнүрде ажылдарын болгаш командировкаладырын хораан.

Бирдей сес хар чедир назылыг уруглуг херээжен улусту ажыл шагындан дашкаар үеде ажылдарга ажылдадырын база командировкаже. чүгле оларның чөпшээрелин өзүглаар чорудуп болуруп аймтаан.

Херээжеңнерге яштелип-саатганының болгаш божаанының ужурунде 112 календарылыг хонук иштинде шолээни берип турар. Бергеден божаанда аймкпе ийи азы хөй уруглар божаанда божаан соолүнде бөөр шолээни 70 хонуп иштинде бөөрнп Үндезиннериңң 71 дугаар чүүлүнде айтып турар. Божужа бажыңындан чаш урут азырап алган херээжеп кижиге демги чаш урут төрүттүгенинден бөөр 56 хонуп болгуже чедир күш-ажылдан хостаар дугайында эмчи хуудузуп тыпсыр болгаш ону төлеп бөөр.

Саатганының болгаш божаанының талазы-биле шолээ алыр эрге кайы хире үеде ажылдаанындан хамаарыпнас.

Саатганының болгаш божаанының талазы-биле күрүеннің социал камгалал талазы-биле дузалажыныын үэзүктел чон ажыл стажын барымдаалап шолээнин 100 хуу хемчээл-биле толеп бөөр. Үзүктел чок ажыл стажын болгаш дузалажчы тыспыр талазы-биле шолээ алыр эргелиг. Ындыг шолээ алыр дээш чинчедилиг шолээ ийтелгенинин ажылдаанындан 11 ай ажылдаан соонда алыры бнлдингир. Бир эвес херээжен кижи яштелгеш шолээлээр дээп болза, ол кижиниң кайы хире үе иштинде ажылдаанын хамаан чокка эзлчеглиг шолээни аванс-биле бөөр ужуруг. Эрткен чылын шолээ албан кижи саатганын бо чылын шолээ алыр дээп болза эрткен чылдың болгаш бо чылдың эзлчеглиг шолээнин хары угда берип болур. Бир эвес саатганының болгаш божуурунуң талазы-биле шолээ эзлчеглиг шолээ-биле дапкырлажы бөөр болза эзлчеглиг шолээни божаан соонда алыр шолээниң соонче кежүрер апаар.

Херээжен кижиге үстүнде айытпаан шолээлерден аңгыда уруу бир хар четкиже чедир төлевир чок немелде шолээни бөөрнп үндезиннериңң 71 дугаар чүүлүнде айтып турар. Мындыг хемнрлиг шолээни божуур бажыңдан уругнар азырап алган херээжеңнер база алыр эргелиг. Ындыг шолээге турган кижиниң администрациязының черн бодуунуң күзелп-биле ажылдаан үндүрүп болбас. Ол кижиниң ажылдан турар черинге эрге-дужаалы хевээр артар. Төлевир чок немелде шолээге турган үеде үзүктел чок ажыл стажы, ооң иштинде тускай эртеминиң талазыбиле ажыл стажын хевээр артып каар. Ындыг шолээге турган үезин нүүн-ажыл депгеринге демдеглевес. Күрүеннин социал камгаладылга талазыбиле дузалажчы алыр эргелиг стажыга книр саналр, хөй чылда ажылдаанын дээш чинчедилиг пенсия алыр эргелиг стажка книр саналр.

Үстүнде айытпаан төлевир чок немелде шолээге турган үезин эзлчеглиг болгаш немелде шолээ алыр эргелиг үеге книрбес. Бо таварылгада херээжен кижиниң ындыг шолээлер алыр үезин ажылдап эгелээн хүнүнден эгелеп санаар. Херээжеңнериңң урут остүрери-биле алган төлевир чок шолээге турган үеэн эзлчеглиг шолээ төлевирпнге салдаралыг болуп, шолээ шалынын эккээжетпес бе? Чок эвээжетпес.

Бир эвес ол кижи чаш уруу бир хардаан соонда эрги ажылдап турган черинге ийикше еске-даа черге ажылга кирип алыр болза үзүктел чок ажыл стажы үзүлбейн хевээр артар. Бо үениң иштинде болган часпарлаашкынны үзүктел чок ажыл стажынга книр саналас. Саатганган болгаш божаан херээжен кижи үр үениң иштинде ажылдавас болган ужурунда ол кижиниң орнунга еске ажылдакчыны администрация черн хүлээп алыр эргелиг. Бо таварылгада ол кижиниң 4 ай чедир тур ажылдакчы кылдыр хүлээп алыр. Шолээге турган ажылдакчы ажылынга чедип келирге ооң орнунга тур ажылдап турган ажылдакчыны Үндезиннериңң 16 дугаар чүүлүнүң ийи дугаар пунктузуп өзүглаар ажылдан үндүрер.

Бир эвес саатты херээжен кижиниң саатганының ужурунда еске ажылчо шилчидерп чугула апарпа шилчидерни Үндезиннериңң 70 дугаар чүүлүнде айытпаан. Ындыг шилчидилгепа эмчиниң бижиин өзүглаар ында айытпаан хуусаа иштинде ажылдан болур дээп айытпаан ажылдарынче шилчидер.

Уруг эмзирип турар иелер мурнунда кылып турган ажылын кылып шыдавас апараа, оларны уруг эмзирип турар үениң дургузуунда еске ажылче шилчидерни Үндезиннерде дурумчүткеп. Мындыг хемирлиг еске ажылче шилчитпирген улустуң ол барган черинде алыр шалыңы мурнунда ап турган шалыңыдан куду болур болза мурнунда ажылдап турган ап турган шалыңының ортумак хемчээлин арттырып, бөөр. Шалыңнын ортумак хемчээлин сөөлгү 6 айлар иштинде ап турган шалыңының хирээн-биле доктаадыр.

Херээжен улуска уруг эмзирер үеде тускай часпарларны бөөр. Ындыг часпарларны чүгле уруг эмзирип турар эвес, а бир хар чедир назылыг уругнуг херээжеңнер база алыр эргелиг. Бир эвес чаш урут бир хардаан соонда-даа иезин эзп турар болза ол иеге бо часпарларны бөөр. Ындыг часпарларны 3 шак ажылдаан соонда 30 минута хемчээллиг тыспыр. Бир эвес эмчи бижинде айытпаан болза часпарларны оон-даа дойбу берип болур. Ийпе болгаш оондаа хөй уруглуг иелерге үстүнде айытпаан часпарларны урут бүрүзүнге бөөр. Айытпаан часпарларны кавчаар ажылаарының дугайын ие кижи администрация, местком чериниле дугуржуп ап болур. Үстүнде айытпаан 30 минута часпарны ажыл шагының эгезинде, ортузунда, төнчүзүнде-даа ажыглаар, кадып ап база болур. Урут эмзирип-биле ажыглаан часпарларны ажыл шагынга киир санаар, ону ортумак хемчээл-биле төлеп бөөр.

Чаа төрүттүгеп уруглаарниң ада-иезинге чаш урут орнар хереклер, чергектер садып алырынга база ону чемгереринге бир үениң дузаламчылын бөөр. Ындыг дузаламчыны уругнуң азазынга азы иезинге тыпсыр. Бо таварылгада сагыыр ужурлуг турумнар болза, бирээде ындыг дузаламчыны ап турар кижи 3 айдан эвээш эвес үзүктел чок ажыл стажтыг болур, ийнде ол кижиниң айда алыр шалыны 72 рубльден ацпаан турар болза дузаламчыны тыпсыр.

Аараа уруглары ажаарыбиле ие кижилерни ажылдан хостаарын Хөөйлуда айытпаан. Бир эвес 2 хар четпес назылыг чаш урут аараан болза, ог-бүледе ол уругну ажаап шыдаатар еске улус бар-даа болза ие кижиня эмчи хуудузуун өзүглаар ажылдан хостаар. Бо таварылгада эмчи хуудузуун 3 хонук хуусаа иштинде тыпсыр. Оңаа чугула таварылгаларда ол хуусаны узатпаан турун болур. Бир эвес чаш урут аараанда ие кижи уруубиле кады эмчиге чыдары эргежок чугула болза, ооң эмчиге турган үеэнде эмчи хуудузуп тыпсыр болгаш долуубиле төлеп бөөр.

С. ДОРСАТ,
Профэвилелдериниң Тыва область чөвүлелиниң юрисконсультантызы.

## Консультация

ССРЭ-ниң 50 чылынга

# УЛУСТАРНЫҢ НАЙЫРАЛЫН КИНОЛАРГА КӨРГҮЗЕР

«Мосфильм» киностудиязында белеткеп турар бир чаа кинону В. Маяковскийниң «Мен Совет Эвилелиниң хамаатызы мен» деп сөстерибиле адаан. Ук кинода Советтер чуртунуң арткен алдарлыг оруун, Совет Эвилелиниң улустарының чарлык чүс чыл дургузунда чедип алган чедиишкиннерин тоогун көргүскен. Чаа пиитилелди тургузуп турган улустуң маадырлыг чоруктарының дугайында хөй санныг тоогулуг кинодокументтерди ол кинода ажыглаан.

Бистиң кинемотографистериве совет улустуң улуг найыралын, ленинчи национал политиказының бодунганыын хамаызы-биле, бүгү талалыг көргүзерин оралдашкан — деп, ССРЭ-ниң Министрлер Чөвүлелиниң чанында Кинематография комитединиң эртем-популярлыг болгаш документалдыг-хроникалыг кинолар үндүрер эргелелдиң начальнигы А. П. Сазонов СЭТА-ның корреспондентизинге чугаалаан.

Документалдыг киноларның Төп студиязында сценарист А. Софронов биле режиссёр Б. Коновалов олар «ССРЭ-ниң 50 чылы» деп кинону тыртыпып турар. Ийи-чангыс кижилерниң салым-чолун таварыштыр бистиң чуртувустуң экономика; культуразының сайзыралын, совет улустарның чаңгыс эви болгаш сырый каттыжышкынын олар көргүзер болдаан.

«Центрнаучфильм» деп студия «Совет Эвилели» деп кинога бистиң чуртувустуң география болгаш этнография талазы-биле онзагай байдалын көргүзер.

Чуртуң барык шупту студиалары Совет күрүшениң юбилейинге киноларны белеткеп турар. Украиналың документалдыг кино мастерлери алаш киноларны тыртыпып эгелеэн. «Тисса хемде колхоз» деп кинода, 20 национаарның толаалекчилери чуртаап турар Закарпатьениң бир суурунуң дугайын көргүскен. «Киев—Ереван» деп фильмни ийи республиканың найысылаалдарының аку-дүмалышкы калы ажылдажылгазынга тураскаатканн.

Якутиага баар болзунда бир-де дугаарында «Капсе» — экин деп сөстүң дынналр сеп. Чөөн-Сибирьниң хроника студиязының үндүргени кинозуп ынчаар алаан. Ында ол чернин арткен болгаш амгы үезин көргүзүп турар.

20—30 чылдар үезинде Совет Чечен-Ингуш АССР-ниң үндезилеттинин тургустуганыга киржип турган кижилерни көргүскен кинокадрларны «Маадырларның ыяк-биле» деп кинога ажыглаан.

Юбилейлиг чылда үнер киноларның арапында «Мээң Каракалпакием» деп кино ук Автономнуг Республиканың чедиишкиннерин тоогүүр. «Шагтоогудан бээр найыралдың херечилери» деп кинода армян, орус болгаш украин улустарның аку-дүмалышкы харылзааларының дугайын чугаалап турар.

Чаа кинолар дугайын «Киноүндүрүлгелерден» ол ышкаш «Эртем болгаш техника», «Кино аян-чорукчуларның альманагы», «Хүнүң чаа үүлгелериннен» көрүп, билип ап болур.

(СЭТА-ның көрр).

Чоннуң хостуг үе-шагы

# КУЛЬТУРА ОРДУЗУ — БИСТИҢ БАЖЫҢЫВЫС

Бистиң чуртувуста культура албан черлериниң четкизи чыл келген тудум калбарып турар. Чуртта клубтар, культура бажыннары болгаш орлуларның саны 130 мун ашкан.

Ажылчы чоннарның хостуг үе-шагын канчаар таварымчалыг, болгун организа-тарыл деп айтырыгны СЭТА-ның корреспонденттиги И. Леонова И. Лихачев аттыг автомобилеэ-водтуң Культура ордузунуң директорунуң оралакчызы Е. Г. Бугровтан салган.

— Бистиң завод беш хүнүг ажыл неделязынче шилчээнден бээр үш чыл ашкан — деп, Евгений Герасимович чугаалай-дыр. — Ажылчын-хазакчыларның хостуг шагы көвүзээн. Ынчангаш Культура ордузунуң ажыл планын эге корген бис.

Дыштанып хүн клувун болгаш заводтуң общежитиелериве чуртаан турар аныяктарга оон филиалдарын тургускан бис. Клубту тургускандан бээр чыл четпээн-даа болза, ооң ат-сураа алгаан. Воскресенье сагында Культура ордузунга 300 хире оолдар, кыстар келип турар. Мында солун концерттер, кинолар, уран чүүл ажылдакчылары болгаш күш-ажылдың хөөчүнүлары-биле узуралыглалар болгулаар.

«Клуб ленининээзи», «Социализмниң чурттары-биле», «Литературада болгаш уран чүүлде Ленин» деп лекторийлер воскресеньеде ажыллап турар. Уран чүүл университединге хөй ажылчыннар, албан-хазакчылар кээп турар.

Культура ордузунда бог-тыва ыраар уран чүүлдүң 21 коллективи ажылдап турар. Оларның сеен улустуң деп хүндүлүг атты чедип алган (опера театры, симфониче уран чүүдүнүң студиязы, ниити ыр болгу болгаш өскелер-даа).

РСФСР-ниң уран чүүлүнүң алдарлыг ажылакчызы С. Л. Штейн кол режиссёру болган улустуң шин театры найыралдың театр уран чүүлүнүң сонуургалдыгларынга биллинде дугаарында он-он шиилер киргеп. Оларның арапында И. С. Тургеневтиң «Часны сутлары», А. Н. Островскийниң «Ямымында чем чок» болгаш М. Горькийниң база В. Маяковскийниң чогаалдарындан кончизиндер (»Кижи дорге чоргаар дынналар-дыр», «Дириг-дерден артык дириг») бар.

Зб чыл өөн чоокта чаа демдеглеп эрттиргеп талантылыг коллективти чүгле Москвада эвес, харын Ленинград, Горький, Кронштадт база хүндүлеп керүп, сонуургап турар. Завод театрындан улуг уран чүүдүг путёвканы алган талантылыг артистерни майаа адап болур. Амгы Москваның театрларының сураглыг артистери В. Лановой, В. Васильева, А. Ленгев, В. Носик олар Культура ордузунган шылгарап үнгеп. Сураглыг артистер концерттерге болгаш улусчу театрның ынай-бээр чоруур ооң көргүзүгдеринге бага киржип турар.

Улустуң танцылының ансамблиин база сураглаан. Танцы коллективиниң солистери ГДР-ге, Польшага, Францияга чедиишкиннинг ойнап чоргаан.

Культура ордузунуң эң хөөчүн коллективтериниң бирээзи — улустуң сиилбиле уран чүүлүнүң студиязы. Мында 60 хире кижи киржип турар. Заводтуң чурукчуларының делегациязын бо-ла организастап келген.

ССРЭ-ниң 50 чылынга белеткел ажылдары мынза кидия-түлүк. «Мөңге найырал» деп темага эң эки чурук, шүлүк, рассказ, ыр, фото-чуруктар конкурсту чарлаан. Бо тыварылыг уран чүүл коллективтериниң репертуарын чаартып турар. «ССРЭ-ниң 50 чылы» деп отчёттуг делегатеге сиилбиле уран чүүл студиязы белеткеннп эгелээн.

Ажылчыннар боттарының Культура ордузунга хандыкшыдыг. Оларның ижин бүгүү болгуп сагыжынга таарыжыр сөлүн чүүлдерни моон тып алыр.

## Номчулга конференциязы

Бистиң чуртувуска чорудар бүгү-эвилел номчулга конференциязының темазы — «Ажылчын ажы—кол маадыр». ССРЭ-ниң тургустуганыың 50 чыл оюнга ону тураскаадыр. Күш-ажыл болгаш совет ажылчын ажы дугайында чогаалчыларның база шүлүкчүлериң чогаалдарын профвилел клубтарынга болгаш культура ордуларынга, библиотекаларга болгаш ыяал-булуңнарга чугаалажыр.

Номчуг дедегей чылын ССРЭ-ге эрттирери-биле холбаштыр совет профвилелдериң хемчегларинин планынга номчулга конференциязын киирген. ССРЭ-ниң улустарының найыралының, ленинчи национал политиканың тиилелгезиниң дугайында литератураны, күш-ажыл дугайында номнарны, СЭКП-ниң XXIV съездизининң пиитилерин күүседиринге профвилелдерниң киржилгезин калбаа-биле пропагандалаарын корген.

(СЭТА).

Делегейниң Лейпцигке мартта амыттынар часны ярмарказынга киржиринге Совет Эвилели белетиненип турар. Аныян Совет иеруне ол садыг шуулганыңга бодуиуң барааннарын бир-ле дугаарында 1922 чылда делгээн. Үлетпүр ярмарказынга ам 50 удаа киржири бо.

ЧУРУКТА: 1926 чылда делегейниң Лейпциг ярмарказынга ССРЭ-ниң павильону мындыг шинчилиг турган. .

АДН-СЭТА-ның фотозу.

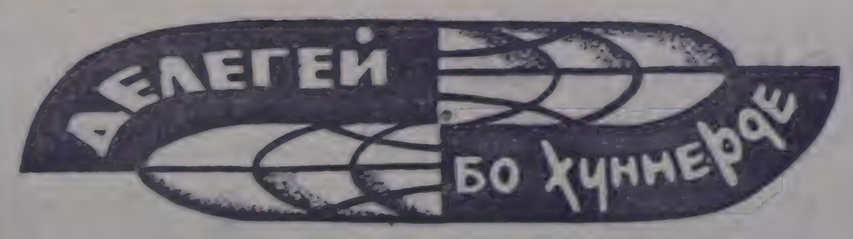


# СӨВЕТ ХЕРЭЭЖЕННЕРГЕ ЧУРЕКТИҢ ХАНЫЗЫНДАН БАЙЫР

ПРАГА. (СЭТА). Чехословак херэженнер делегей херэжениериниң хүнүн ЧКП-ниң XIV съездизининң шиитпирлериниң ачызында бүгү улусчу көдүрүүшкүнүүң байдалында уткуп турар деп. ЧССР-ниң коммунистиг хөй-ниитн ажыдакчызы Мария Ярошова СЭТА-ның корреспондентизи-биле беседазынга демдеглээн.

Чехословакиниң ажыл-ишчи херэженнери ажыл-чорудулганың бүгү адырларында чаа-чаа улуг чедиишкиннер-биле баймралды уткуп турар дээрэн Херэженнериң чех эвилелни баштаан М. Ярошова чугаалаан.

Бистер, Чехословакияның херэженнери, Чехословакияның Коммунистиг партизының даштыкы политиктиг угланышкынын бүрүү-биле дедиин, Варшава Керээзиниң киржикчилери күрүнелериң Политиктиг консультатитиг комитединиң чоокта болган Прага чөвүлел хуралының түңнелдеринге бүгү түректиң ханызындан байыр чедирип, Совет Эвилели баштадыр социалистиг чурттарның Европага болгаш бүгү делегейге бижит тайбынны база айыыл чок чоруукту тургузарынче утланган тайбың инициативаларын чугаа чокка түүлдүгүнүн турар бие деп, М. Ярошова медеглээн.

Планетаның депшилгелиг бүгү хөй-ниитизи-биле кады Чехословакияның ажылчы херэженнери америк агрессиягга удур демисежин турар маадырлыг ыяатнам улус-биле эп-сеткилин каттыштырыр турар.

Херэженнериң совет шимчээшкиниң байлак дуржулгазының, ооң революстуг мурнакчы чаңчылдарының, чехословак херэженнер шимчээшкинин таварыштыр каттыштырарынга совет херэженнериң ак сеткилдиг дузаламчызының болгаш пайыралының ужур-дузазын М. Ярошова демдеглээн.

# ЧЕДИИШКИННИГ ХАЛДААШКЫННАР

ХАНОЙ. (СЭТА). Индий-Кыдаттың патриоттары америк болгаш чалча шеригээрге удур дайын чорудулгаларын чедиишкиниг үргүлчүлеп турар.

Парлалганың хосталга агеитилелиниң дыпнатканы-биле алырга, февраль 25-те Мангаанг (Зялай можу) чурттачыллыг суурунуң чоон талазынга мурнуу-вьетнам партизаннар сайгон чалча армияның кезээнче халдаан. Дайынын 29 шериг машиназын оскунган болгаш тулчуушкун шолүлге өлүрткен база балыглаттырган хөй солдаттарын каттаан. Ол тулчуушкунга патриоттар дайзынның бир вертолёдун дүжүр аткан.

Февраль 17-деп 22-ге чедир үеде Камау можуга Мурнуу Вьетнамның патриотчу күштери чалча армияның 150 ажыг солдадын сандан үндүрген, 4 транспорт судновун суг дувүнче киргеп, 105 мм хемчилдиг алды үгер-боону узуткаан болгаш ийи вертолётту дүжүр аткан.

Кимер информация агентилелиниң медээлери-биле алырга, Камбоджаның патриотчу чепсектиг күштери февраль 21-де Компонтхом хоорайның соңгу талаазында дайзынның быжыглал туруштарынга күштүг согулгаларын ажыглаан. Патриоттар дайзынның 700 ажыг солдадын өлүрген, балыглаан болгаш тудуп алган, хөй санныг боочепсектиг болгаш техниканы узуткаан база хүндээ алган. Барыын үеелдиг күштер чугула аазап каш быжыглал пунктуларын каттаан үнер ужурга таварышкан.

## Месилдежиишкиннер

ПАРИЖ. (СЭТА). Мадридтиң, Севильниң болгаш Испанияның оске-даа хоорайларының хөй-хөй сөрээнге чергелеринде студентилериин болгаш полицияның арапында пыңгы месилдежиишкиннер боол турар. «Юманите» солунуң дыпнатканы-биле алырга, Испанияның 16 университединиң толээлекчилери дерээн үүгедиглерге удур демисеэди калбартыр болгаш март 6-дан эгелээш студентилериниң бүгү-ниитн ажыл соңгалыышкының эрттирер деп чурттуң бүгү дээш өөредилге чергелерин кыйгырган.

# ИЗРАИЛЬДИҢ КЫЖАНЫ

НЬЮ-ЙОРК. (СЭТА). Ливанның девискээринче израиль шеригиериниң дүрбечи ёзуубиле халдаанынын. Сирияның чамдык районнарын бооданыныың болгаш агаардан бомбалаанының соонда чүгле каш хонук эрткенде Тель-Авив чепсек-биле база катаи кыжаның турар.

Радио дамчыштыр чүве чугаалаан турган Израильдиң камгалал министри Моше Даянның медеглээнин: Израиль Ливанның девискээрининге «чаа согулганы таварыштырар» апаар.

## АНГЛИЯ ҮРЕВИШААН

ЛОНДОН. (СЭТА). Англияның монополистиг бодуктери Мурнуу-Африка Республиканың расселчи ёзу-чуруму-биле садыг харылзаалары калбартын турар. 1961 чылдан 1970 чыга чедир үеде бо ийи чурттуң арапында садыгның хемчээли ийи аазыг катаи осккен. Англи садыг болгаш үлегүр министерстволунуң сан-медээлерин ёзугаар алырга, Мурнуу-Африка Республиканың Англиядан алган барааннарының өртээ 1970 чылда 560,5 миллион рэнд акша турганыга удур 1971 чылда 775 миллион рэнд болган, Мурнуу-Африка Республиканың үлүгүрген барааннарының өртээ 1970 чылда 446,5 миллион рэндтан 1971 чылда 472,9 миллион рэндыга чедир көвүдээн.

Мурнуу-Африка Республиканың дерээн ёзу-чуруму-биле экономиктиг болгаш оске кандыг-даа харылзааларны үзер деп делегейнээ чурттарын кыйгырган КНО-ның Кол Ассамблеязының шиитпирлерин Англия үревишаан.

ДАККА. Бангладештиң паймылалынга Коммунистиг партияның, Национал улусчу партияның болгаш Студентилер эвилелиниң партизанчы кезектериниң боо-чепсээн дужаарының ёзуулалы үеокта чаа болган. Национал-хозяйгалыг шимчээшкинге киришкен бүгү чепсектиг отрядтарга чалакчың кыйгырыынга харыы кылдыр партизанчы кезектериниң чүс-чүс дайынчылары боо-чепсээн дужаар дээш пайымылал стадионунга чыылган.

ЧУРУКТА: боо-чепсээн дужаал турарының үезинде.

В. ВАВИЛОВ биле МОРОЗОВТУҢ фотозу.

(СЭТА-ның фотохрониказы).

# ЭРТКЕН ЧЕДИ ХОНУКТУҢ ЧУГУЛА БОЛУУШКУННАРЫНДАН

## «ВЬЕТНАМЧЫДЫЛГА» — АГРЕССИЯНЫҢ ДЕМДЭЭ

Ак бөлүмниң «дайынга ыяакшылдыг» медеглелдериниң соон дарый Индий-Кыдатның бүгү фронтузарында америк бомбалар, миналар, снарядтар улам күштүү-биле частый турар апаргаш. АКШ-тың президентизи Р. Никсонуң Кыдатче аазап чоруу эгелеринде мурнуу чаргыында Вьетнам Демократтыг Республиканы моон-моонуу-биле бомбалаары улам күштелген болгаш ам-даа уламчылап турар. Стратегтиг «В-52» дээр бомбалакчылар Мурнуу Вьетнамның хосталган районнарын араатазыны-биле бомбалавышаан. Пентагонуң дуклаалыг ёзугаар сайгон 15 мун чалча шериг Камбоджаже чаа халдаашкынны кылган. АКШ-тың топ разведка эргелелиниң тургускаиы болгаш өөретиниң генерал Ванг Паонуң Лаоста «тускай күштеринге» чепсектиг болгаш ок-чемзектн америк вертолёттар чедирип берип турар.

Америк даймызырактарның Индий-Кыдатта араатазыыг үүлгедиглерн бодун боду-ла сойгалап турары билдингирдир. Вашингтонуың күштүүбиле үрдүндүр пропагандаазы турарыы «8 чүүлден тургустугаи тайбың планы» дээрге-ле, «вьетнамчыдылга» политиказы-биле бир домей соруглалыг, агрессорларның уламчылап турар дайынын чажырар дээш оралдажышкын-дыр. Каттышкан Штаттарның шеринпиң чамдыкызын вьетнамдан үндүрүп эгелээн чылдагаанын база билдингир: ол болза аар аптырышкын болгай, оларның чидирин 50 мун кижи четкен. ВДР-ниң атаарынга 3440 америк самолёт андаре аттырган.

Вашингтон бодунуң хүүда чидирин эвэжедирн-биле дайын чорудулгаларының хемчээлин кызырар дивейн турар болгай. Ол сайгон чалча шеригниң күжү-биле дайынны уламчылаарын көрдеп турар. Каттышкан Штаттар сайгонуун чалча ёзу-чурумуң моон сонгаар-даа детиирр деп президент Никсонуң чүткүдүп турар ужуру-даа ында харын. Ол дугайы Никсонуун Пекинге чугаалажышкынларының дугайында америк-кыдат кады кылган медеглелден ылгап келген.

АКШ-тың пропагандистиги политиказының ужур-дузазы чүл дээрге-ле, кайы бир чурттуу чер-черде чалча ёзу-чурумнарының дузазы-биле бодуиуң салдарынга чагырып алыры болуп турар. АКШ бодунга дыпнангыр аппаратты Мурнуу Вьетнамга оң чыл иилтинде тургузуп келген. АКШ-тың экспедиция шериҢ америк доллар болгаш чеңсек чок турган болза Тхиеуиуң чалча чазаа чаңгыс-даа хонук баштаан шыдавас яйык. Ол дугайын америк «Ньюсдей» солуи ынчаар миниин бижээн: «Ханойнуң чазаа үүлге соңгу эвес, харын мурнуу чүктүң улустарынын деткимчезин ажыглаи турар. Тхиеуиуң чазаа Мурнуу Вьетнамның иидыг деткимчезин албайн турар».

Вьетнам улус «вьетнамчыдылганыц» иеоволюционистги политиказын шиитпирлиин-биле буруу шаап турар. Ол бодунуң черинден америк агрессорларны үндүр сывырар дээш туруштуг, маадырлыг, хосталгалыг дайынны чорудуп турар. Омар Лаостуң болгаи Камбоджаның улустары-биле кады тиилелгезин чедип алыр-даа.

## НИКСОННУҢ ПЕКИНГЕ ЧОРААНЫНЫҢ СООНДА

АКШ-тың президентизи Никсонуың Кыдатка чоргаанының доозулганынга холбаштыр америк пайысылаалдың «Вашингтон пост» солуу опу «Телевидениниң кайгамчык узун шинээн ам-на доозулгаи» деп бижээн. Ол дээрге, бир талазында президентиниң чоруу пропагандисчи хевирлиг болгавыл, ийи талазында, америк-кыдат чугаалажышкыннар эмин эрттир чажыт болганынга парлалганың таарыштырганың тодаргай хереченлеп турар.

Никсон Вашингтонче чанып келгеш, бодуиуң албан чоруун «делегейнің өскертпекеп болуушкуи» деп адаан. Шанхайга парлаан кады кылган медеглелге үндезилээн, ол чүгле «философия болгаш идеологиялыг хөөнүң чайлагырыы» эвес, харын «15 мун миль черни сиилбиле көөрүүгүн түзөрүнө» паанын. 22 чыл иштинде бот-бодуи шерүшпейн келген чоруукту чайладырын ол база аазаан.

## АГРЕССОР АШТЫРАР-ДАА

Чоокку Чөөн чүкте дүшкүүрүт чорук күштелиш турар. Ол болза израильдиң чаа өөчүк-төөгезиниң түңелиидө болу берген. Делегей империалызмии израиль идегеттериң дузазы-биле араб чурттарга бодуиуң тергиндээшкинин катаи тургузарын, араб-чурттарында депшилгелиг ёзу-чурумнарны чаа тептирин, оларның социал-экономиктиг чаалаи алымшкыннарын узуткаарын, ол улустарның национал байлаан үнтөзүн уламчылаарын оралдаалап турар.

Ливанның болгаи Сирияның кызылдыр районнарынга аттаи иелээдө болгаи бодушкуннар ол дугайын тодаргай көрүнүп турар. Израиль шериглер дөрт хүн иштинде Ливанның мурнуу үзүрлүг. СЭКП ТК-ниң Политбюро кежигүнү, ССРЭ-ниң Министрлер Чөвүлелиниң Даргазының биргн оралакчызы К. Т. Мазуров башталаан совет парлаа-чазак делегациязының Сирияга албан чоруу ону тодаргай хереченлээн.

## ТӨНМЕС БОЛГАН КРИЗИС

Италияга январь айның орта үезиниң эгелээн чазак кризиан уламчылаашаан. Парламентиниң таратхан, май 7 болгаи 8-те соңгуда чорударын шиитпирлээн. Парламентиниң бүрүн эргелериниң хуусаалынга чедир ам-даа бир чыл тырттарыа, ооң-биле социал болгаи экономиктиг чаартылгаларын кылырынга шаптыктаарын оралдажыр турар. Оларга удур чоон күштер болгаи болуктер туруиун турар. Олар чуртту демократтыг орук-биле хөгжүдери дээш туруиун турар. Италь ажылчы чоннар боттарының эргелерин камгалаи, ажыл соксадышкынын көстүп кирбээн деңгеелге чорудуп турар. Мында хамаарыштыр Италияның Коммунистиг партиязының «Унита» деп солуиу мынчаар бижээи: «Канчаар-даа аажок үлүг тулчуушкун болур-дыр. Ооң түңелиидө Италян халыс-биле чаартыпган турар ужуруун».

Г. ШИШКИН.

(СЭТА).



# КИПР ПАРЛАМЕНТ ЧАҢГЫС ҮН-БИЛЕ ДЕТКЭЭН

НИКОЗИЯ. (СЭТА). Кипр парламент президент Макариосту чаңгыс үн-биле деткээн. Чуртта иштики байдал талазы-биле парламентиниң хүлээп алган резолюциязында чугааланы болза: ортулукта дүшкүүрүүт чоруктуң байдалдарында «Кипр Республиканың президентизиниң албан-ужаалынга чоннуң соцгаанын архиепископ Макариостуң хөөрээр арткан турары эргежок чүгүлээ».

Парламент «шүлүн берге байлалда диидим чоруктуу керүүзер» деп Кипрниң улузун кыйгырган.

# ИЗРАИЛЬДИҢ КЫЖАНЫ

НЬЮ-ЙОРК. (СЭТА). Ливанның девискээринче израиль шеригиериниң дүрбечи ёзуубиле халдаанынын. Сирияның чамдык районнарын бооданыныың болгаш агаардан бомбалаанының соонда чүгле каш хонук эрткенде Тель-Авив чепсек-биле база катаи кыжаның турар.

Радио дамчыштыр чүве чугаалаан турган Израильдиң камгалал министри Моше Даянның медеглээнин: Израиль Ливанның девискээринче «чаа согулганы таварыштырар» апаар.

## Месилдежиишкиннер

ПАРИЖ. (СЭТА). Мадридтиң, Севильниң болгаш Испанияның оске-даа хоорайларының хөй-хөй сөрээнге чергелеринде студентилериин болгаш полицияның арапында пыңгы месилдежиишкиннер боол турар. «Юманите» солунуң дыпнатканы-биле алырга, Испанияның 16 университединиң толээлекчилери дерээн үүгедиглерге удур демисеэди калбартыр болгаш март 6-дан эгелээш студентилериниң бүгү-ниитн ажыл соңгалыышкының эрттирер деп чурттуң бүгү дээш өөредилге чергелерин кыйгырган.

## АНГЛИЯ ҮРЕВИШААН

ЛОНДОН. (СЭТА). Англияның монополистиг болуктери Мурнуу-Африка Республиканың расселчи ёзу-чуруму-биле садыг харылзаалары калбартын турар. 1961 чылдан 1970 чыга чедир үеде бо ийи чурттуң арапында садыгның хемчээли ийи аазыг катаи осккен. Англи садыг болгаш үлегүр министерстволунуң сан-медээлерин ёзугаар алырга, Мурнуу-Африка Республиканың Англиядан алган барааннарының өртээ 1970 чылда 560,5 миллион рэнд акша турганыга удур 1971 чылда 775 миллион рэнд болган, Мурнуу-Африка Республиканың үлүгүрген барааннарының өртээ 1970 чылда 446,5 миллион рэндтан 1971 чылда 472,9 миллион рэндыга чедир көвүдээн.

Мурнуу-Африка Республиканың дерээн ёзу-чуруму-биле экономиктиг болгаш оске кандыг-даа харылзааларны үзер деп делегейнээ чурттарын кыйгырган КНО-ның Кол Ассамблеязының шиитпирлерин Англия үревишаан.

Бүгү делегейниң күш-ажылчы херээженнериниң байырлалы—Март 8 чоокшулаан түдүн совет херээженнер ажылчы чедишкиннерин түүпкеп, боттарының чырык байырлалын чалгай белектиг үткүп турар.

Улуг Октябрьның, В. И. Ленинниң тургусканы Коммунистиг партинның ачызында совет херээженнер социал-политиктиг бүгүн эргени ап, амыдыралдып, ажык-чоодуң эдерни, коммунизмниң идепкейлиг тургузукчулары болуп бергеннер. Оны бадыткаар чижектерни бистиң ажыл амыдыралывыстың базым бүрүзүнден көргүзүп болур.

Кайдыг-даа чижек деңнелгеге даянган турда улам тода, ооскү, билдингир болуру чугаажок. Бөгүн ТД-ЛТЭШИ-ниң эртем ажылдакчызы Г. САРЫГЛАРНЫҢ Тывага революция мурнунда херээженниң амыдыралының дугайында шинчилеппеден херээжен кижиниң ниитилел байдалынга хамаарышкан үзүлүүнү парладывыс.

# „ТӨРЕ ХЕРЭЭ КЫЛЫР ЭВЕС“

Революция мурнундагы Тываның байдалы билдингир турган. «Хөй-хөй чүс чылдарның дургузунда Барымдыг чүктүг болган Чөөн чүктүң арте-бурунгу база ортаа весстердеги сайзыраңгай цивилизацияның экономика, культура тептеривден ыракка, ажыг турганындан, чүрт иштинниң, даштыкының феодалдарывың каш дапкыр дараалынга бектетконивиден тывалар ниитилел-экономика болган культура хогжулдезинниң кудуку деңнелинге турганы билдингир» деп, профессор В. И. Дуловтуң кыпсап түүпкелиг кичээлгейге алган, мындыг ниитилегге херээжен кижиниң бөдалын көргүзээн.

Кошкуң амыдыралдыг, патриархалдыг ниитилегге тыва херээжен кижи хөй явазы хевирлиг, улуг хемчээлдиг өг-бүдө ажылын кылып турган. Өг-бүленинг яштыкы ажылы, ыяшчем белектээри, ашаа-биле кады аар ажыл кылчыры—тараа тарыккы, сигеп кезери, мал-маган ажаары, ажы-тол алыыры-биле чергелеттир ядыы өгнүү херээжен эзен байларга үлүдүрүг төлээринг, албан эрттиреринг үлүүн база күүседип чоруур Херээжен кижиниң ындыг хөй явазы ажылы, ооң ажылгыр-кежээн оңаалывын кестүр турган.

Улустуң база өг-бүзе амыдыралывың чанчылдыгындан алырга, тыва арат херээженнер ашаанга (ар кижилерге) чагыртказ, оларның-биле дең эвес-даа болза, кады ажылдаар эргелиг, ооң үлемывдан Ортаа Азияга ышкаш, арыг-бажың дүтлаткан, ооңуң иштинге ар кижиге удур чаңгыс сес безин эдер эргезин казыткан түрбаан.

Херээжен кижиниң ооңге күл дег олут-чыдың чок ажылдаары, ооң бөлүктүрлөн байдалы эргелиннээ, деп ярге чүүл херечилей бзор. Херээжен кижиниң дээш болбаазы, ооң «бужартадыпталыы» чүүлдер-ле хөй турган. Херээжен кижи сутаже дискен өрү сүзүп, ағым сутта эштип, хен чүү болбас, ооң башка сут бужартай бзор дижир турган. Ооң кеткени эргилеп үзүлеген хептиг «хүнүү» болган айны бужартатпазы-биле черге хөөп чажырар турган. Алак артап эртикен, алы ар кижиниң кандыг-бир ниитилеге артаанда тамырлагда, от херектерниг артыжан ырыглаар Артыштыг база херээжен кижи чыыр болбас, ооң башка оран чүрттүр байлаа бакпаан. «Датылгалыг таңды кырынче үнмес, ындыг аът иумаас» деп домак база-ла херээжен чоога хамаарыжып турган.

Бүзүүлүк амыдыралдың, феодал-лама өзү-чүрүмүнүң херээженнерге хорудаладары-ла хөй турган. «Дир бажыңга олурүп, төре херээ кылыр эвес» деп үлегер чугаа чүүл көргүзериг? Өгнүү оң талазы—аяк-сава түүпкеп тала — херээжен кижиниң олуду ол. Өг-бүдүүге патриархалдыг өзү дээрге ар кижи өгнүң эргелиг эзен болуур дээш ол.

Революция мурнунда Тываның экономиказы натуралдыг болганындан өг-бүзе ажылы аңаа түүпкеп чедип турган. А ол ажылды колдуунда-ла херээженнер кылып турганда, олар ниитилегге үнелеттинбейн, херээжен кижи түүпкеп ол ажылы кылып, ниитилел херээже шүүт киришпейн турган. Ол хураадарга киржир, аял-оранга, кожуунга хамаарыжыр айтырыглар шиитпирлежир эргези чок турган. Дүжүмет сонгуур чыышка, дүжүмет болур, эрге-чагырганы хоргага алыр, шүүгү-шиитке херээнге киржир дугайны тыва херээжен бегин дүжеевин чорааш.

Үзүү-бижик билир ламалар, дүжүметтер дээрге ар кижилер болганда, бай-тыялдыг-даа, арат-даа херээженнер эртем-билиг чок, карадгы-бүдүүлүк амыдыралдың эгезээнге чорааш.

Чоңнуң аас чогаалының ыяадырлары херээженнер бегин чеже-даа мерген угаанныг, чечен-мерген болзажок олар түүпкеп эки пелер, угбалар, ашаанның кадайлары болуру таварылга эвес. «Бокту-Кириш биле Боро-Шээлей» тоолда Боро-Шээлейни сактып көрээннер...

Ниитилелдиң ёзу-чүрүмү херээженнерге хамаарыштыр кызагдалдарны таварыштырып тура-даа, муң-муң тура-соруңкур херээженнер аңаа удурланып, демиселдиң киржиктиин болуп турган.

Дараалга удур, эрге-шөлээ дээш демисежин турганнарның арасында херээженнер бар. Ол дугайында архив документилерге, эрги үениң билиирлериниң чугаалары барымдаа-бадыткалдыг чижектерни көргүзүптер. Чижээ, XIX чүс чылдың төөгүзүвле феодал дараалга удур арат массалар демисежин үнгеп. Үнмөзөчилериниң арасында херээженнер эзээш эвес турган. Оларның чамдыктары тура халышкан болуктерни удуртуп турган.

«1880 чылдың 10 айның 25 хүнүнде Тывага феодалдарга удур Сотпа болгаш Өнер деп херээженнерге баштаткан араттарның тура халышкынны болган. Ол (тура халышкын—Г. С.) 1881 чылдың 9 айның 13 хүнүнде бастырган» деп, бижик Күрүнениң төп архивинде кадагалаттынын чыдар. Тура халышкан кижилер Найдан дээр байның 200 баш малын былаан алган. Таңды-Тываның амбын воолы Хемчиктиң Даа ножуунунуң воолы Үтер-даа Хомушку Базырта тура халышкан бүтүү кижилерни — эрлерни болгаш херээженнерни удуртуп хоруглаар деп дужаагаш.

Бешки ораалакты Дугарга дужаалда ар болгаш херээжен кижилерни туткаш хорутдаар, эриидеп хилинчектээрин айытхан. Олардан өчүк үндүрүп ап, бүтүү чүвенин биле алырып айытхан. «Бир эвес оожумпаа, норгар болзувусса, олар (араттар —Г. С.) бистиң тиилеп каарлаар» деп, ында бижээн. (КТА, ф. 115, бижилге 1, шыгжаан единицазы 69, арын 11).

1938 чылда демдеглеп бижээн санитышкында арат Адаш-пайның 60 маадырлар дугаинда чугаазында киргенге: «тура халышкынны баскан соонда феодалдар кожуунарта кырганнарымы-даа, херээженнерниң-даа тудуп хорутдаан. Олар херээженнерни эттеп-эриидеп, чажың тура тыртып, дыртааның адаанчо чарты кадап турганнар. Ынчалаа-даа херээженнер шыдамның көргүзүп, ашактарының, акы-дүүнналарының кайдазын айтып бербейн, маадырлыы-биле өлүп турганы».

Чурттуң социал-экономиктиг тургузуунуң хожудангайы, херээжен кижиниң бүтүү талалыг дараалга турганы, эрге-шөлээ чогу эдээ сагыш-сеткүлүн баиыдып, артем-биликиг чедип алыр аргазы бергээн. Арат аймак-аглыга херээжен кижиниң үлүг-хуузу оон сонуурталын ыяштаардап, ниитилел херээнге киприттирбейн турган. Херээжен кижиге бүтүү талалыг хостал ганы чүгле Октябрьның социалистиг Улуг революциязы бергеп...

## РЕСПУБЛИКА НАЙЫСЫЛАЛЫНГА СПОРТЧУ МАРГЫЛДААЛАР

# Кышкы олимпиада

СССР-ниң тургустунганының 50 чылынга турускаатказ спорттуң кышкы хевирлериниң талазы-биле республика маргылаазы эрткен неделяда болуп эрткен. Анаа спорттуң «Спартак», «Урожай», «Динамо» эки тура ниитилелдериниң болгаш Кызыл хоорайның командалары киришкеннер.

Пятында. Хербис даалга хаак бааазы. Маңгы эң-не хөй киржикчилиг хаак маргылдаазы эгелээн. Шилде спорт ниитилелдериниң яшыбүрү өңнүт туктары кимсклоп, байырлаядыг музыка чаңгылаайган, кижи бүрүзү омак-төгүзүг, солуп оюнар эгелээрин четтикпейн манап турган.

Ажыдыкшын болган соонда он беш километрге эр улустуң, уругларның үш километрге, херээженнериң беш километрге чарыжы болган. Оларның иштинде республикада алдыр-сураглыг хаакчыларны көрдүвүс... Байкаро, Глухов, Зырянов, Иргашов, Шедагубов, Крицина, Сафронова дээш өскелер-даа. Бир дугаарында үш километрни уруглардан дивамочу Феоктистова 12,47 минутада маңнап келгеш, бирги черни алды. Бо эки коргузуг: 1963 чылда ол хемчээлге херээженнер маргылдаазында коргускен рекорда чүгле 25 секунда четпейн баргаш. Ол-ла команданың киржикчизи А. Филимонова беш километрни 19,37 минутада чаңнап эрткен. он үш чыл иштинде чаартынмаан рекорду экижиткеннээн ол.

Баштайгы хүн черле солуп түүпкелдерни болгаш. Сургалыг хаакчы, «Спартактың» төлээзи, Хову-Аксында башкы Семён Бай-Кара он беш километрге республиканың чаз рекордун тургускан. ооң шагы—50,53 минута. Ооң соондан А. Глухов биле П. Санников маңнажыр келген.

Хаак чарыжының бир берге хевирге биатлов болгаш. Эр улус 20 километрни маңнап эртишаан, гоз—5 винтовкабиле 10 катап кара боолаар. Бир эвес караны чазар болза, ол дүүн вемедеге шак-биле торгаар. Маңгы эки коргузугну В. Иргашов (Кызыл) чедип алган. Карага чеди катап дескеш, чазыпкан үш огу дүүн 22 минута торгалынган алган. иштизи-биле 1,23,54 шак иштивде дистанцияны эрткен О. Бүүлар (Кызыл) биле Н. Ушаков («Динамо») кийгеш, үшкү черни алгаашаар. Аныяк оолдарның биатлонуна түүпкеп ийи кижи киришкен.

Аныяк оолдарның он километрге чарыжынга Хову-Аксыдан келген тудугчу В. Кунгаа («Спартак») тиилээн. Бөгөй эвес коргузугге И. Чурутто биле С. Литвиненко база четкеп. Бо үш оолдар кожилир үеде шыырак хаакчылар болзуур чугаажок дээрээ оларның коргускен шактары бодытказ турар: он километрни ортумаа-биле 36 минутада, он беш километрни 54, 55 минутада маңнап эрткен.

Дараазында хүнде эстафетаалар болган. Эр улустуң 10 километрниң дөрт кижи киржикчилиг эстафетазынга Глухов, Кунгаа, Литвиненко болган Бай-Кара составтыг «Спартактың» командазы тиилээн. Ол дээрге колдуунда С. Бай-Карапың ачызында болган. Баштайгы үш эки элээн шак алдын. хоюудан турда, ол 3-дээгү этапка маңнаан. өске командаларның чүгүрүкчүлерин чыыштыр четкеш, дистанцияны 32,3 минутада эрткен. Ол дээрге мастерлериниң коргузуу-дур. Ашыяк оолдарның эстафетазынга тиилелгенин база спартакчылар чедип алган. Херээженнер эстафетазы херек кырында болбаан, чүге дээрге Кызыл хоорайның командазындан өске командаларда херээжен улустуң командазынга чок болган.

Сафронова, Феоктистова, Делегурулгарның беш километрге чарыжынга тиилекчилер болган. Олардың 10 километрге биатлонунга эки коргузуг В. Шамов, А. Сычев, И. Тумачев оларда болган.

Чедиг чартык километр дистанцияга болган биатлон эстафетазынга база-ла Кызылдың Удумбора, Иргашов, Аракчаа, Куулар олар киржикчилиг командазы тиилеп үнгеп. «Динамо» биле «Спартактың» командалары иштө, үшкү черни алган. «Урожайның» маңнаа киржир командазы база-ла чок.

Соолгу хүнде хаакчыларның күжүүнүн, тиилелге дээш тураскоруунун шылгалдазы маргылдаалар болган. Ийи хүн иштинде чаржып келген хаакчылар бо удаада эр улустуң 30, оолдарның 15, херээженнериң 10 километрге чарыжынга киришкеп.

Хаактың үш оруунче эр, херээжен спортчулар үнүшкеп. Удаанда ягаан костюмнуг хаакчы маңнап орарын эскердивис. Келээ-ле, он километрге маңнаан Кызылдың командазының толдээн Альвара Крицына болду. Ооң шагы 42,45 минута. Ол дээрге мастерге кандидаттың шагыдыр. Трубицина биле Филимонова баштайгызындан бичии-де соцпаян.

Он беш километрге халышкан оолдардан С. Литвиненко бирги черни солуун. В. Кунгаа биле И. Чурутто база-ла багай эвес коргузуглуг болган.

Ам үжеп километриниң маргылдаачызыларын маван, кавызы-ла ирги дижип турувуста, С. Бай-Кара бир дугаарында келди. Шак көргө Семён дистанцияны 1.44.45 шак иштивде эрткеш, бирги черни алган. Зыряновтан 4 минута 12 секунда мурнааны ол. Үшкү черге Глухов четкеп.

Хаак маргылдаазы мынчаар доолуган. Түүпкелер бөгөй эвес. Бистиң хаакчыларывыстың мергежили бо чылын өскеш өскен. Оны бадыткап турар чижек: 15 километрге маңнаан 19 хаакчыдан үш кижи мастерге кандидаттың шагын коргускен, чеди кижи бирги разрядтың нормазын бадыткаан. күүседип алган. Республиканың йиң рекорду чаартынган. Ынчаазе-даа хөрээжен хаакчыларны кижилеттир, остүүгүн турарывыс бөгөй Бо улуг маргылдаага колдуунда-ла Кызылдың телээлелчилерге киришкен. Кодо хөрээжен спортчулар киштээбеп. Ооң чыыдагаавы — «Урожай» ниитилелиниң удуртукчулары бо талазы-биле чүү-даа ылыбайн турарындо.

Хаак талазы-биле ниити бирги черни Кызылдың хокандазы алган, иштиң, үшкү черде «Спартак» биле «Динамо» ниитилелдериниң спортчулары болган.

Республиканың «Спартак» эки тура спорт ниитилелиниң хостуг күрешке ажык хууда болгаш команда талазы-биле бирги черни дээш маргылдаа республиканың хөгүүн-шин театрынга болуп эрткен. Ол маргылдаага Хакасеяның, Бурятияның, Кемеровоның болгаш Новокузнецкиниң-чыыды командалары киришкеп.

Аңаа хостуг күрешке ССРЭ-ниң 8 спорт мастери, 12 кандидаттар, ниитилел-биле 96 ко-ре киришкеп.

Эң чиик деңнеге № 3 кодза профессионал-техникти учылащиннің сургуулуу, хостуг күрешке ССРЭ-ниң спорт мастериниң кандидады Владимир Седип-оол болуунуң удурлажыкчыларындан артык күштүүн коргузуп, бирги черни бүзүрелдин-биле алган.

52 кг деңнеге чемпион ат дээш хүреш, Хабаровскиниң күш-культура институдунуң дөртку курузунуң студентиин, ССРЭ-ниң спорт мастери Валерий Оюн. Новокузнецкиниң төлээзи, спорт мастери Фазаил Хусаиновтуң болгаш спорт мастериже кандидат Александр Шойдуктуң («Урожай», Тыва АССР) аразынга болган хүрешке бистиң көрөөнге сан талазы-биле ойнап алган, чемпион болган.

Бежен чеди килограмм чедир деңнеге бирги чер дээш хүреш коячуг болуп эрткен. Ол деңнеге ССРЭ-ниң спорт мастерлери Михаил Оюн, Өргелээр Ондар, Фёдор Ондар, мастерге кандидаттар Владимир Мандзи-Хорлуу, Чөчиек Болат-оол болгаш үш бирги разрядтың пачыпиары киришкеп. Маңгы Ондар Фёдор чарап, аваангыр хүрежин, аптырышкынга таварышпайн шүүлеп. Ийиги-ниң Михаил Оюн, үшкүзүн Ондар Өргелээр алганнар.

62 кг деңнеге Тываның «Спартак» ниитилелиниң көрөөнге спорт мастерлиге кандидат Александр Чүлдүк тиилекчи болган.

Кызылдың педагогика институдунуң студентиин, ССРЭ-ниң спорт мастериже кандидат Вячеслав Кара-Тоңнуг 68 кг деңнеге чемпионнаан. Улаа-Удэниң талазын Гешадай Маңгуев 74 кг деңнеге бодунуң удурлажыкчыларын бүзүрелдиг, чараш аргаларны чередеп турган ойтаан. Ынчангаш тиилелгенин чедип алган. 90 кг чедир деңнеге Кемероводан келген көрөөнге Г. Сазаков шылгараан. Аар деңнеге Улаа-Удэниң спортчузу В. Лесков бирги черни алган.

Шаңналдыг черлерни алган көрөөнге республиканың «Спартак» эки тура спорт ниитилелиниң өртектиг белектерин, мактал бижиктерин болгаш хөрек деңдектерин тывыскан. ВЛКСМ Тыва обкомунуң «Эң эки шыырлыг хүрештен аныяк көрөө дээш шаңналды Михаил Оюнга (Кызыл) база Кемеровоның көрөөнге Вячеслав Лиге тывыскан. «Тываның аныяктары» солуунуң «Тиилелге дээш тура көрүк» деп шаңналды Улаа-Удэниң спортчузу Михаил Хандеевке солуунуң редактору М. Байыр-оол тывыскан.

Йиң хүн үргүлчүлеп келген маргылдаанның түүпкелинде команда талазы-биле республиканың «Спартак» эки тура спорт ниитилелиниң көрөөнге спорт мастерлиге кандидат Вячеслав Кара-Тоңнуг 68 кг деңнеге чемпионнаан. Улаа-Удэниң талазын Гешадай Маңгуев 74 кг деңнеге бодунуң удурлажыкчыларын бүзүрелдиг, чараш аргаларны чередеп турган ойтаан. Ынчангаш тиилелгенин чедип алган. 90 кг чедир деңнеге Кемероводан келген көрөөнге Г. Сазаков шылгараан. Аар деңнеге Улаа-Удэниң спортчузу В. Лесков бирги черни алган.

Шаңналдыг черлерни алган көрөөнге республиканың «Спартак» эки тура спорт ниитилелиниң өртектиг белектерин, мактал бижиктерин болгаш хөрек деңдектерин тывыскан. ВЛКСМ Тыва обкомунуң «Эң эки шыырлыг хүрештен аныяк көрөө дээш шаңналды Михаил Оюнга (Кызыл) база Кемеровоның көрөөнге Вячеслав Лиге тывыскан. «Тываның аныяктары» солуунуң «Тиилелге дээш тура көрүк» деп шаңналды Улаа-Удэниң спортчузу Михаил Хандеевке солуунуң редактору М. Байыр-оол тывыскан.

Бо чылдың чеди айның эгезинде хостуг күрешке Сибирь зоназының маргылдаазы бистиң республикага болуп эртер. Ынчангаш өске хоорайлардан чалаттырган көрөөнгө киржилеп-биле болуу эртекен маргылдаа бистиң көрөөнгөстиң аргаа-дүржүлгазын сайгырадып, мергежилин бедидеринге ук маргылдаа улуг ядыын берген.

В. ЧАДАМБА.

ЧУРУКТА: бистиң республиканың команда талазы-биле бирги, ийиги черлерни алган көрөөнгө.

## ДОШКА

Хаак-биле чергелештир «Күреш» стадионунга конькиге маңнаарының маргылдаазы болган. Эгезинде-ле чугаалап каалы — бо удаада конькичилерниң мергежилин шоолуг эвес болган. Херээженнерден Кызылдың хлеб заводунуң ажылдакчызы Люба Шильянкова 500, 1000, 1500 болгаш 3000 метр хемчээлдерге кыга-даа аштырбаан. Уругдардан Татьяна Донгак (Кызыл) 1000 болгаш 3000 метрге маңнаарынга тиилеп үнгеп. 500 метрге Майя Товуу, 1500-ке Галина Донгак бирги черлерни эзээн.

Эр улустан 500 метрге Николай Ойдуп, 1500, 3000, 5000 метрге маңнаарынга Алексей Петровтың эки түүпкелерни коргускеп. Оолдардан Алексей Ондар («Урожай») 500, 1500, 5000 метрге, Динамочу Александр Чамбал-оол 3000 метрге маңнаарынга шылгараан.

Конькиге маңнаарының талазы-биле ниити бирги черни «Урожайның» командазы алган. Иштиң черде — ыяшчылар.

Дошка болган маргылдаазы судьялар коллегиязы коргуур дедиелге организаставаанындыг чамдык киржикчилер чурум үрел, судья-биле маргылдаар чорукту үндүрүп, багай аянгы-чанын коргуун турган. Чамдык конькичилер маргылдаага киришпейн баар таварылгалар база болгузаап.

Эрткен удуг маргылдаавын тиилекчилериже шылчиир кубок, дипломнар болгаш эртектиг, шаңналдарны тывыскан.

О. ИРГИТ.

ЧУРУКТА: старт үезинде.

# ХОСТУГ ХҮРЕШ

## телевидение

МАРТ 7-ДЕ

КЫЗЫЛДАН

19.30—Телемедээлер. (Оруспулга) 19.45—«Барыяттың комединазы» Документалды фильм 20.25—Телемедээлер (Тыва дылга) 20.50—«Адрес: Кызылдың телестудиязы». Дамырлыга 20.50—Чараллар. реклама.

МОСКВАДАН

20.55—Бүгү-делегей херээженнериниң хүнү Март 8-ке тураскаткан байырлыг хуралдың 22.00-22.50—Концерт.

## АГААР

Бөгүн республикага булуттаар, чамдык черлерге хар чаар. Чөөн үзаныышкынның хат кошкак болуур. Агаарның температуразы даглыг райондарга 0—5, өскелериниге 8—13 градус соор.

Кымыгга шокар булуттаар, чагбас. Хат кошкак. Агаарның температуразы 11—17 градус соор.

Редактор В. С. ШАРАВИЙ.

## КИНО

МАРТ 7-ДЕ

«НАЙЫРАЛ»: «Софья Грушко» 9.30, 11.25, 13.20, 15.15, 17.10, 19.05 шактарда.

«КАА-ХЕМ»: «Франция-биле чүреттиң хамыдыдан үзүрелгелер» 15, «Россия империязының дүжүттеги болгаш баа катап тутуурбостар» 16, 18.40 шактарда.

«ПИОНЕР»: «Сапыктыг моортай» 9.20, 14.40, «Даймы болгаш тайбың» (йиңги кезээ) 16.30, «Өлүмнүг дайзым» 11, 12.50, 18.50 шактарда.

«ВОСТОК»: «Тройка» 15, 16.50, 18.40 шактарда.

«ЭНЕРГЕТИК» КУЛЬТУРА БАЖЫНЫ: Кичечыыдыы 16.30, «Үш хереч» 18.30 шактарда.

«СОВЕТ ТЫВАНЫҢ 10 ЧЫЛЫ» КУЛЬТУРА БАЖЫНЫ: «Хедерии тоналгалыы» 18.30, 20.30 шактарда.

## Доозукчуларны чалап тур

Нызылда Нүрүненің башкы институдунуң биология-химия факультединиң деканазы факультетти доозанныр-биле уругланышкын көрөөзүн 1972 чылдың март 25-те организастап эрттирер.

Келээнің эгелээри 19 шанта.

Бүгү доозукчуларны чалап тур бис.

ДЕКАНАТ.

1932 чылдан бээр СЭКП кежигүнү, Тыва АССР-ниң алдарлыг иштакчыны

Ховалыг Чимит-Сереевич САНГЫСПААНЫҢ

моңгунин СЭКП Чөөн-Хемчик райкому болгаш райкүүском кажыдаал-биле дыңнатышпаан, моңгун кижиниң доргуу-төрелдеринге хамы кажыдалын илергейлеп тур.

# Хаваң хозунуң аарыы

*Каратар хостарының үстүнде турар хаваң хозунче ирин тывылдырар микробтар киргеш уялаңгада, хаваң хозунуң аарыы фронтит тыптыр. Ол таварылгада хаваң үргүлчү аарыыс-даа болза хаваң-хаваң аразында дыка берге. Үстүн аарыыры база-ла ажыы-ажыы: чамдык таварылгаларда чоор ту ыстап-даа аарымыр, чамыкта ок өткен чүвее дег кончуг күштүг-даа болуур, а чалдыкта харын сөп аңы бир чүвее-биле шиитпеп турган чүвее дег чидиг-даа болгдаар. Ол үеде күш-ажыл-даа, үзеңи ажылы-даа кылыра, аарын доңгандаа-даа, хемчерген чырыкче көөрге-даа, ооң аарыыры даа барын турар апаар. Ооң аарыыры колдуунда-ла хаваң хозунуң бак сугнуң ыыжгамыдан хамаарыжыр.*

*Аарыг ниитилер колдуунда-ла боттарының нарактарының үстү болгаш иштики аңыдары сакыйын ыжык келгенин көөрүп каар болгаш ындыг черлерже бичии-ле базарга варымдың кончуг. Фронтит колдуунда-ла хаваң хостарының чаңгыс талазынга тыптыр, мынчаваш думчуктуң база-ла чаңгыс үдүнден суг токтур.*

*Үргүлчү суг токтуп келирге, думчук иштинин чылчак шараланчак карты хоюн келгеш, думчук тунуп турун бээр.*

*Тыныгаш үе болган фронтит белеп эмнеттинмес апаар. Ынчангаш ындыг фронтитти кезип эмзээр. Тыныгаш аарыгны эмнеп эккиртиринден ону шуут тывылдырбазы белеп болгай. Бо аарыгдан соокка алыскан кижилер аарыыр чүвее болгаңда, организмни соокка удур, аарыгка удур туруштукылдыр дайыктырарынга куш-культура болгаш спорт улам ужур-дүзелдиг.*

*Фронтитти болдурбас гөлээде, үе болган болгаш чаа тыптым орар сырыңгы думаанны ёй-шаанда эмнедири чүгүлө, чүге дээрге, ол аарыг думчук хостарындан хаваң хостарынче бо-ла дамчый бээрлер. Ол шыкаш тынышка шаптыктап турар думчук хостарының туруузурунда. таарыжалдаң-не болган четтестерни ёй-шаанда эде эмзээри фронтитти тывылдырбазының магадылады.*

*Бир эвес фронтит тыптып келеен болза, эмчиниң сүмезин оңнаң, эмнеңнери эрнежок чүгүлө.*

*Фронтиттиг кажы бөдүү каминалар херек. Эң маадырма ширгенин турган, соокка үнери кончуг багай. Хаттыг, соок хүнүнде чылыг бөрт кедип, хавактың чылыктыр шарыыры чүгүлө. Ол шыкаш ыдык өдүө, бүт доңгарга база багай. Холдарны соок сугга булгаш доңгарга база ук аарыг үдерээр.*

*Чёдиг холукса чок, чиик, чемиштиг ногаа болгаш сүт аймаңдан кылаан аъш-чем чиир болза эки. Арага ижери болгаш тамакыларны шуут хорудуг.*

*Эмчилер фронтиттиг кижилерге шиңе чүве-биле чиңедип эмзээрин бо-ла сүмелээн турарлар. Үштен беш чедир башташы чиңээшкиннер ук аарыгны кезек үдерерлин, кижиниң ниити байдалын бакшарадыптың болур. Ооң чоорту шак ындыг чүүлдер чидип, кижиниң кадыы экижип эгелээр.*

*Бир эвес эмчи ындыг аарыг кижиге эфидрин, санорин, ареталин чижектиг хан дамырлары хөөдер эммер-биле эмнемирин сүмелээр болза, ол эмни дүжүкче дамдылаттайн гипсно- синирегеш, ол хөөрү-биле думчуптуң үдүн 3—5 минута иштинде бөөшкүннээр.*

*Кургадып каан халинаны, ханы чечелп, шайны сугга хайындырааш, ижерге база эки. Оны ижерге үдүүрүнүң бетинде, орунга чыда иштеп, чылыктыр шүүлеңнип алыр.*

РЕСПУБЛИКАНЫҢ САНИТАР-ЧЫРЫДЫЫШКЫН БАЖЫҢЫ.

РЕДАКЦИЯНЫҢ АДРЕЗИ

Кызыл Шагынкин-Кравченко кудумчузу, бажын № 3. ТЕЛЕФОННАРЫ: Редакторлуң 24-63, редакторлуң орлакчыларының 35-24, пропаганда кылдызының 23-54, партийжи амытырал кылдызының 23-35, партийжи амытырал кылдызының 37-13, культура кылдызының 23-54, ажыл-агый кылдызының 21-47, үлетпүр кылдызының 22-64. чагаа кылдызының 41-27, информация база совет тургузуг бухгалтериязының 31-75, корректорларның 27-41. Солун келбейн барганда 32-75 телефонче золгаар.

Солун неделяда 6 катап үнер

Тыва АССР-ниң Министрлер Чөвүлелиниң чанында Тываның ном үндүрер черлиг республика типографиязы (Кызыл, Шагынкин-Кравченко кудумчузу 1). ТС—00254.

# СОВЕТ ХЕРЭЭЖЕННЕРГЕ АЛДАР!

БҮГҮ ЧУРТТАРНЫҢ ПРОЛЕТАРИЯЛЕРИ, КАТТЫЖЫҢАР! 1925 чылдан үнделеттинген.

# ШЫН

СЭКП Тыва обкомунуң, Тыва АССР-ниң Дээди Совединиң болгаш Министрлер Чөвүлелиниң органы

1972 чыл март 8 среда № 57 (8825) Өртээ 2 көп.

## СОВЕТ ХЕРЭЭЖЕННЕРГЕ

Эргим совет херэзиннер!

Бистиң Төрээн чуртувустуң алдарлыг кыстары!

Совет Звилелиниң Коммунистиг партиязының Төп Комитеди Делегей херэзиннериниң хүнү—март 8-ке хөлбаштыр силерге изиг байырны чедирип тур.

Делегей херэзиннериниң хүнү — ал дээрге бүгү делегейниң ажылчы херэзиннериниң чаңгыс эвин болгаш интернационалчы эп-сеткил каттыштырылгазын символчудуп турар найгамчыктыг байырлалдыр.

Бөгүн бүгү совет улус чаа амыдыралдың идепкейлиг тургузукчулары — херэзиннерни ханы хүндүткелдиң, ынакшылдың болгаш өөрүп чаттиришкинниң сеткилсагышы-биле алдарлыдып турар.

Октябрьның социалистиг Улуг революциязы херэзиннерге эрге-шөлээни тывыскан, ниитилел амыдыралының бүгү адырларынга чогаадыкчы энергиязын болгаш таланттызын илередиринге калбак аргаларны оларның мурнукка амыдып берген. Херэзиннерге социализминиң болгаш коммунизминиң оруу — оларның ёзулуг хостаазының, чогаадыкчы күштериниң чечектелишкинининиң оруу-дур. Найда-даа — завод цехинде азы колхоз фермазында, школада азы эмнелгеде, күрүне албан черинде азы эртем лабораториязында ажылдап турар херэзиннер — чер болганга олар улаштырлыг күш-ажылдың, бедик профессионал мергежилдиң, баттарының ажыл-херэзинге ынаашылыдың чижектерин көргүзүп турар. Бисте херэзиян кижи паянгыктыг болгаш ниитилел амыдыралының, күрүнениң, ниитилелдиң хөй талалын бүгү ажыл-чорудулгазын эргелеп башкарының бүрүн эргелиг кирижикчизи болуп турар.

Ам совет улус деннинчи партиямың удуртулгазы-биле СЭКП-ниң XXIV съездиниң төөгүлүг шиитпирлерин амыдыралга баттандырып турар. Хөй миллион кижиниң чогаадыкчы күш-ажылы, тургузукчу энергиязы-биле коммунизминиң ындыр чаагай суурун тургузуп турар. Тоску беш чылдың планнарын чедишкинниг күүседир дээш бүгү улустуң социалистиг чарыгы бүгү чуртта калбарган. Бистиң херэзиннеривис партияның айытхан соруулгаларын амыдыралга баттандырарының херэзинге азыкон улуг салыышкынын киирип турар.

Үлептүрде, көдээ ажыл-агыйда, тудугда, эртем-техниктиг депшиигенин, бистиң амыдыралывыстың бүгү адырларынга күлүтураны улаш ыңай хөгжүдүрүнүң херэзинде чаа-чаа соруулгаларның чедишкинниг шиитпирлеттинери херэзиннериниң күш-ажылчы инициативазындан болгаш энергиязындан дыка хамаарыжып турар. Надыны камгалалының, өзүп өрөө салгалдарны өөредириниң болгаш ниитизидериниң амгы соруулгаларын шиитпирлөзүринге херэзиннериниң ролю канчаар-даа азыкон улуг.

Совет Звилелиниң Коммунистиг партиязы херэзиннериниң күш-ажылының болгаш амыдыралының байдалдарын эмжидер дугайында улуг сагыш чевазашкынны илередип турар. XXIV съездиге СЭКП ТКниң Отчёт илетилгинде демдеглээнин: «Партияның политиказының соруулгазы бөөдә, совет херэзиян кижи уругларын кижизидеринге-даа, ниитилел амыдыралынга улуу-биле киржирингге, дыштанылгага болгаш өөредиргеге-даа, культураның чаагай нежиктеринче улаш калбаа-биле хандышылырынга-даа чаа аргаларны алган туварында болур». Ам бөзин бө уягланышкынга эвээш эвес чүүлдер кылдынган болгаш кылдынып-даа турар. Беш чылдың чүгле эртнен чылынга бөзин туңуп, ажыгпазга киирген уруглар садтары болгаш ясликер барык чартык миллион бичии чаштарны хүлээп алган. Эртнен чылда хөй уруглардың келер 400 миллион рубль түкнүг күрүне пособиелерин алган. Амыдырал албан черлерин эжиндирүнче утландырган тодаргай хемчеглер башың ажылын боттуу-биле чиигедип турар. Совет херэзиннер чурттуң бүдүрүлге, ниитилел, угаан-бодал амыдыралынга идепкейлиг киржирингге улам улуг тазарымчалыг байдалдарлыг болган турарын партия моон сөңгээр-даа чедип алыр.

Совет херэзиянниң азыы-чаң, маас-шинин, хелдарының сагыш чевакгырын, чүреткиң ханызындан чылыг сеткил-сагыжын ырларда киирбеген чөптүг. Херэзиннер боттарының уругларынга чүгле амыдыралды эвес, харын хүлээлгеге шынчы чорукту ыдыктыы-биле хайыралзарынга, социалистиг Ада-чуртунуң долу үнелиг, күш-ажылга ынаңшыдыг хамаатыларны болурунга дузалап турар ол бедик ажыычаң — этиктиг үндезиннерни берип турар.

Бөгүн ажыл-ишчи херэзиннерни, коммунизминиң идепкейлиг тургузукчуларын алдаржыптышаан, бистиң улузувус чаа ниитилелдиң тургузукчуларының салгалын, патриоттарны, социалистиг Төрээн чуртуң эрес-маадырлыг камгалакчыларын өнжизидип турар херэзиян-иевиң дугайын өнза чылыы-биле чугаалап турар.

Хөй национал совет улус ССРЭ-ниң тургустунганының хүнүнден бээр бешен чыл иөнче эгелеп киирипкен. Бөгүн совет республикаларның чаңгыс аай, сырый наттыжиан ег-бүлези ССРЭ-ниң улустарының бүзүлбас ... аны-дуңмалышкы чаңгыс эвин болгаш найырлыын хөгжүдеринге база бынызаарынга төлептиг салыышкынын киирип турар херэзиннерни алдарнидып турар.

Социализминиң тиилелгезиниң болгаш улустарның аны-дуңмалышкы чөрүүнүң херэзинге боттарының бүгү энергиязын бөрип турары Советтер чуртунуң янзы-бүрү националдарының херэзиннериниң күш-ажылчы болгаш дайынчы эрес-маадырлыг чөруктары улустуң сетнил-сагыжынга назээде турасиязал болуп кадагаллаттынар. Херэзиннериниң эрес-маадырлыг чөруктарының чайынианчаң үлегер-чижээ болза, Ада-чурттуң Улуг дайынының кадыг-дөшкүн чылдары болган. Ол үеде херэзиян ниитизиниң сөөрү бистиң чуртувусче халдап келген фашистиг аң-шериглерни чылча шаарынче кыйгырып турар ие-Төрээн чуртуң символу болу бергени найгамчыктыг.

Совет херэзиянниң интернационализмин алярның күш-ажылчы болгаш ниитилел-политиктиг бүгү ажыл-чөрудулгазында тодаргай илереп турар.

Бистиң чуртувустуң херэзиннери социализминиң аны-дуңма чурттарының херэзиннери-биле, социализминиң, демократизмниң, тайбыңның болгаш хөсталганың херэз дээш, социал болгаш национал даръялдың бүгү хевирлеринге удур демиселаи чөрудуп турар бүгү чурттарның херэзиннери-биле эп-сеткил каттыштырылгазын пролетарлыг интернационализминиң шимчеминчи сетнил-сагыжы-биле быжыглап турар.

Тайбың дээш демисевчилерниң авангардында чөруп ораң совет херэзиннер Мурнуу-Чөөн Азияда, Чоонку Чөөн чүгле, Соңгу Ирландияда болгаш чер бөмбүрөзүнүң өске-даа девискээрлеринде империалистерниң араатанзыг үүлгедиглеринге шиитпирлиг удурлажыышкынын илергейлеп турар.

Эргим совет херэзиннер!

Кайгамчыктыг байырлал—Март 8 хүнүбиле хөлбаштыр байыр чедирбишаан, СЭКП Төп Комитеди силерге чаагай кадыкшылыды, аас-кежиктиң, күш-ажылга, уругларны киижизидеринге чедишкиннерни күзеп, совет херэзиннер партияның XXIV съездиниң шиитпирлерин амыдыралга баттандырарыңга, коммунистиг тургузуушкунуң бүгү адырларынга чаа-чаа чедишкиннерни чедип алырынга бүгү күштерин киирер дээрининге бижыыт бүзүрелин илергейлеп тур.

Коммунистиг ниитилелдиң идепкейлиг тургузукчулары — совет херэзиннер делегерезин!

Делегей херэзиянниң хүнү—Март 8 делгерезин!

Тайбыңның, хөсталганың болгаш социализминиң күштериниң чөленгиижи — бистиң улуг Төрээн чуртувус бынызып башташ сайзырал туразум!

СОВЕТ ЗВИЛЕЛИНИҢ КОММУНИСТИГ ПАРТИЯЗЫНЫҢ ТӨП КОМИТЕДИ.

С. Б. УЙНУКЕЙНИҢ чираан плакады.

## Байырлыг хурал

Дүүн, СЭКП Тыва обкомунуң Политиктиг чырыдыышкыл бажыңында Кызыл хоорайның ажылчы чонунарының толдаалекчилериниң Делегей херэзиннериниң хүнү — март 8-ке тураскаатткан байырлыг хуралы болган. Хуралды СЭКП хоорюмунуң бирги секретары В. Б. Добромыслов ажыттаан.

Байырлыг хуралдың хүндүлүг президиумунга СЭКП ТКниң Политбюрозуң хуралдың киржикчилерге — кадагаллаттынар. Херэзиннериниң эрес-маадырлыг чөруктарының чайынианчаң үлегер-чижээ болза, Ада-чурттуң Улуг дайынының кадыг-дөшкүн чылдары болган. Ол үеде херэзиян ниитизиниң сөөрү бистиң чуртувусче халдап келген фашистиг аң-шериглерни чылча шаарынче кыйгырып турар ие-Төрээн чурттың символу болу бергени найгамчыктыг.

Совет херэзиянниң интернационализмин алярның күш-ажылчы болгаш ниитилел-политиктиг бүгү ажыл-чөрудулгазында тодаргай илереп турар.

Бистиң чуртувустуң херэзиннери социализминиң аны-дуңма чурттарының херэзиннери-биле, социализминиң, демократизмниң, тайбыңның болгаш хөсталганың херэз дээш, социал болгаш национал даръялдың бүгү хевирлеринге удур демиселаи чөрудуп турар бүгү чурттарның херэзиннери-биле эп-сеткил каттыштырылгазын пролетарлыг интернационализминиң шимчеминчи сетнил-сагыжы-биле быжыглап турар.

Тайбың дээш демисевчилерниң авангардында чөруп ораң совет херэзиннер Мурнуу-Чөөн Азияда, Чоонку Чөөн чүгле, Соңгу Ирландияда болгаш чер бөмбүрөзүнүң өске-даа девискээрлеринде империалистерниң араатанзыг үүлгедиглеринге шиитпирлиг удурлажыышкынын илергейлеп турар.

Эргим совет херэзиянниң!

Кайгамчыктыг байырлал—Март 8 хүнүбиле хөлбаштыр байыр чедирбишаан, СЭКП Төп Комитеди силерге чаагай кадыкшылыды, аас-кежиктиң, күш-ажылга, уругларны киижизидеринге чедишкиннерни күзеп, совет херэзиннер партияның XXIV съездиниң шиитпирлерин амыдыралга баттандырарыңга, коммунистиг тургузуушкунуң бүгү адырларынга чаа-чаа чедишкиннерни чедип алырынга бүгү күштерин киирер дээрининге бижыыт бүзүрелин илергейлеп тур.

Коммунистиг ниитилелдиң идепкейлиг тургузукчулары — совет херэзиннер делегерезин!

Делегей херэзиянниң хүнү—Март 8 делгерезин!

Тайбыңның, хөсталганың болгаш социализминиң күштериниң чөленгиижи — бистиң улуг Төрээн чуртувус бынызып башташ сайзырал туразум!

СОВЕТ ЗВИЛЕЛИНИҢ КОММУНИСТИГ ПАРТИЯЗЫНЫҢ ТӨП КОМИТЕДИ.

## Байырлыг хурал

Дүүн, СЭКП Тыва обкомунуң Политиктиг чырыдыышкыл бажыңында Кызыл хоорайның ажылчы чонунарының толдаалекчилериниң Делегей херэзиннериниң хүнү — март 8-ке тураскаатткан байырлыг хуралы болган. Хуралды СЭКП хоорюмунуң бирги секретары В. Б. Добромыслов ажыттаан.

Байырлыг хуралдың хүндүлүг президиумунга СЭКП ТКниң Политбюрозуң хуралдың киржикчилерге — кадагаллаттынар. Херэзиннериниң эрес-маадырлыг чөруктарының чайынианчаң үлегер-чижээ болза, Ада-чурттуң Улуг дайынының кадыг-дөшкүн чылдары болган. Ол үеде херэзиян ниитизиниң сөөрү бистиң чуртувусче халдап келген фашистиг аң-шериглерни чылча шаарынче кыйгырып турар ие-Төрээн чурттың символу болу бергени найгамчыктыг.

Совет херэзиянниң интернационализмин алярның күш-ажылчы болгаш ниитилел-политиктиг бүгү ажыл-чөрудулгазында тодаргай илереп турар.

Бистиң чуртувустуң херэзиннери социализминиң аны-дуңма чурттарының херэзиннери-биле, социализминиң, демократизмниң, тайбыңның болгаш хөсталганың херэз дээш, социал болгаш национал даръялдың бүгү хевирлеринге удур демиселаи чөрудуп турар бүгү чурттарның херэзиннери-биле эп-сеткил каттыштырылгазын пролетарлыг интернационализминиң шимчеминчи сетнил-сагыжы-биле быжыглап турар.

Тайбың дээш демисевчилерниң авангардында чөруп ораң совет херэзиннер Мурнуу-Чөөн Азияда, Чоонку Чөөн чүгле, Соңгу Ирландияда болгаш чер бөмбүрөзүнүң өске-даа девискээрлеринде империалистерниң араатанзыг үүлгедиглеринге шиитпирлиг удурлажыышкынын илергейлеп турар.

Эргим совет херэзиянниң!

Кайгамчыктыг байырлал—Март 8 хүнүбиле хөлбаштыр байыр чедирбишаан, СЭКП Төп Комитеди силерге чаагай кадыкшылыды, аас-кежиктиң, күш-ажылга, уругларны киижизидеринге чедишкиннерни күзеп, совет херэзиннер партияның XXIV съездиниң шиитпирлерин амыдыралга баттандырарыңга, коммунистиг тургузуушкунуң бүгү адырларынга чаа-чаа чедишкиннерни чедип алырынга бүгү күштерин киирер дээрининге бижыыт бүзүрелин илергейлеп тур.

Коммунистиг ниитилелдиң идепкейлиг тургузукчулары — совет херэзиннер делегерезин!

Делегей херэзиянниң хүнү—Март 8 делгерезин!

Тайбыңның, хөсталганың болгаш социализминиң күштериниң чөленгиижи — бистиң улуг Төрээн чуртувус бынызып башташ сайзырал туразум!

СОВЕТ ЗВИЛЕЛИНИҢ КОММУНИСТИГ ПАРТИЯЗЫНЫҢ ТӨП КОМИТЕДИ.

## Күш-ажылчы чедишкиннерниң байырлалы

Часкы Ак-Довурак улам чырык, байырлал шинчи киртеп. Чалыы ыяшкыл, тыва индустриянның аныяк хоорайы Бүгү-делегейниң херэзиннер хүнү — март 8-ти ажыл-ишчи чедишкиннер-биле демдеглеп турар. Ол дугайында өөрүшкүнүң болгаш чоргаараалдың систерни дүүн кежээ байырлал хуралынга илиткелге Ак-Довурак хоорай Совединиң күүскомунуң даргазы З. Ф. Мавчина чугаалаан.

Шынап-ла, Ак-Довуракчылар (чүгле ооң эвес, а республиканың база) ам улуг бүдүрүлгэп — «Тыва даг-дүгүр» комбинат ССРЭ-ниң тургустунганының 50 чыл оюнга турасиаткан социалистиг чарыштың түгүн бедик түтүлгээн. Эрткен ийи айда чедишкиннер ажылдаан. Комбинат февральда 2853 тонна бедик шынарлыг сорттуг дагдүгүн бүдүрүп үндүрген. Ол дээрге планны 106,5 хуу күүсеткен ол. Продукцияны сайгарорының планы база ажыр күүсеттингеи: 730 мун рубльдиң орнунга 751 мун рубльдиң продукциялың комбинаттың коллективи сайгарган.

Ак-Довуракчылар электроэнергия бүдүрелиниң планның база ажыр күүсеткен. Бо бүгү чедишкиннерде херэзиян ишчилериниң-мурнакчыларның киирген үлүү эвээш эвес. Рудникте геолог Н. Дажматова, фабрикада дериглөлер башкарып турар машинист М. Уйнукаа, руда үүрмектекчизи Р. Бармашова, энергетик Е. Кукшалова, тудугчылар Р. Урюпина, З. Салчак болгаш өске-даа ажылчынга. амыдырал-чуртталгазынга үлегер-чижээ көргүзүп турар ажыл-ишчи херэзиннер.

«Тыва даг-дүгүр тудуу» эртелеп эрткен чылдың дөрткү кварталында бедик көргүзүглерни чедип алган, ол төминиң ам-даа көпкатпаан. Эртелеп февральда тудуг-монтаж ажылдарының планның 110 хуу. ооң иштинде бодунуң күүү-биле —138 хуу күүседип, техник-экономиктиг көргүзүглерни бедиткени эки чүүл болуп

## Улуг-Хемниң хойжулары

«УТКА-2» чылы» совхозтуң Ак-Туруг салбырында ниитизи-биле 10539 баш хой кыштап турар. Салбырның хой малын 25 коданда хүр менди кыштаглаадып турар. Бо хүннерге-чедир мында төрээн 4491 хойдан база-да мынча чаш хураган мөзин аддынган. Коммунист В. Ч-Х. Мактарга удурткан № 2 хойжу бригадада төрүүр хойларның 70 ажыг хуузу оолдаанап. Хойжулар Көк-кыс Лаа, коммунист хойжу Монгуш Сатпан, район Совединиң депутады Монгуш Күдер, көдээ Совет депутады Монгуш Дамырың оларның кодаиларында 320—325 чедир чаш хураганнар мөзин алдынган. Бригадирлер «Т. Ы. Бюробижап, В. Ч-Х. Мактар болгаш мал эмчизи П. Д. Васильев олар малчыннарның үргүлүү кезиир аалчылары болуу бергеннер.

М. ЛАМА.

* * *

Ол-ла совхозтуң бо салбырында мурнакчы хойжуларның одурүүзүнде Монгуш Болатай чоруп турар. Оон дузалакчы кадарчыны Анаа-оол Кунгаа-биле кады олар боттарының кодаиында төрүүр 359 хойдан 300 хой четчемеңди болдаанап.

Төрүттүгеп чаш хураганнарның ажаадазын нол сакмайжиктер Монгуш Аяк-Кок биле Анна Анай-оол олар эки чорулуп, 120—130 хураганнарны үлетерлиг ажаан турарлар. Хойжуның кодаиында малдың күжү эки-ыш ажыл турар.

Д. ШЫНАРАП.

## РЕСПУБЛИКАДА ТЕХНИКА СЕПТЕЛГЕЗИ

(1972 чылдың март 1-де медээ, хуу-биле).

| Районнар | Трактор | Ажадазын | Сеялка |
|---|---|---|---|
| Кызыл х/е | 86,9 | 28,6 | 25,0 |
| Каа-Хем | 79,8 | 53,4 | 61,9 |
| Бай-Тайга | 78,9 | 116,2 | 125,0 |
| Бай-Хаак | 78,3 | 89,9 | 93,8 |
| Тес-Хем | 78,7 | 63,6 | 51,1 |
| Танды | 75,9 | 66,2 | 64,7 |
| Барыын-Хемчик | 73,7 | 91,3 | 83,1 |
| Чөөн-Хемчик | 72,8 | 79,9 | 82,9 |
| Чаа-Холь | 75,1 | 75,1 | 75,0 |
| Улуг-Хем | 67,8 | 71,6 | 80,5 |
| Овур | 37,0 | 11,1 | 30,0 |
| Тожу | 32,0 | 275,0 | — |
| Моңгун-Тайга | 30,0 | 50,0 | — |
| Ниитизи-биле | 73,7 | 70,7 | 71,3 |

**Тайылбыр.** Часкы хову ажылының эгелээр үеэи четпеп, чамдык районнарда белеткел, ылаңгыя техника септелгези төлдың хожудан турар. Республикада кол тараазал район Тандының эжин-агыйларга ажадазын сеялкаларга чедиг 68,3 хуу, сеялканыын — 64,5 хуу, а трактор септелгези база доозулбаан, чүгле 75,9 хуу четкен. Улуг-Хем, Чөөн-Хемчик, Барыын-Хемчик районнарда байдал база хожудан турар.

Кызыл хоорай Советиниң, Овурүүн, Каа-Хемниң чамдык ажыл-агыйларында техника септелгези база четпес болбушаан. Ол ышнаан чүгле автомашиналары септээри республикада чүгле 40 хуу четкен, хову турлаглары белеткөр, чемнинчилээ сөөртүр айтырыг база хожудан турар.

## Т. Л. ПЮРЮНМААНЫ ТЫВА АССР-НИҢ ДЭЭДИ СОВЕДИНИҢ ПРЕЗИДИУМУНУҢ ХҮНДҮЛЕЛ БИЖИИ-БИЛЕ ШАҢНААР ДУГАЙЫНДА

«Тыва АССР-ниң Дээди Совединиң Президиумунуң чарлыы

Көдээ ажыл-агыйда бүдүрүлгэнниг хөй чылдарда үре-түнелдиг ажылдаа келгени болгаш Дээди база төрүттүгеп хүнүнден бээр 50 харлаанынга холбаштыр Улуг-Хем районнуң «Улуг-Хая» совхозунуң хойжуу Тюлюш Лопсановна Пюрюнмааны Тыва АССР-ниң Дээди Совединиң Президиумунуң Хүндүлел бижии-биле шаңнаар.

Тыва АССР-ниң Дээди Совединиң Президиумунуң Даргазы Б. ДОЛЧАҢМАА.

Тыва АССР-ниң Дээди Совединиң Президиумунуң Секретары К. БУДУК-ООЛ.

Кызыл хоорай
1972 чылдың март 6.

## ТӨРЭЭН ЧУРТТУҢ ТӨЛЕПТИГ ИШЧИЛЕРИ

### Б. Ш. ДОЛЧАҢМАА,

ТЫВА АССР-НИҢ ДЭЭДИ СОВЕДИНИҢ ПРЕЗИДИУМУНУҢ ДАРГАЗЫ

Делегейниң херэзиннер хүнү — март 8-ти ам 62 удаа демдеглеп эрттирип турар. 1910 чылда херэзиян социалистиниг ниитизи делегей конференциязынга ажылчы шимчэшкинниниң шылгаарлыг ажылдамчызы немец коммунист Клара Цеткинниң санаалы-биле ооң бүгү диптериниң херэзиннериниң интернационалчы эп-сеткил каттыштырылгазының болгаш чаңгыс эвинең хүнү кылдыр чыл бүрү демдеглээри-биле доктаадып тургускан.

Бистиң чуртувус бо чылын март 8-инде ССРЭ-ниң тургустунганының 50 чылынга үлегер-чижээ көргүзүп, күш-ажылчы болгаш политиктиг удурт көдүрүүшкүнүнүң байдалынга демдеглеп эрттирип турар. Советтер чурттуң ажылчы чонунары СЭКниниң XXIV съездиниң төөгүлүг шиитпирлерин база тоску беш чылдың планныг соруулгаларын амыдыралга баттандырарынга тодаргай илереп турар.

Бистиң чуртувустуң херэзиннери социализминиң аны-дуңма чурттарының херэзиннери-биле, социализминиң, демократизмниң, тайбыңның болгаш хөсталганың херэз дээш, социал болгаш национал даръялдың бүгү хевирлеринге удур демиселаи чөрудуп турар бүгү чурттарның херэзиннери-биле эп-сеткил каттыштырылгазын пролетарлыг интернационализминиң шимчеминчи сетнил-сагыжы-биле быжыглап турар.

Тайбың дээш демисевчилерниң авангардында чөруп ораң совет херэзиннер Мурнуу-Чөөн Азияда, Чоонку Чөөн чүгле, Соңгу Ирландияда болгаш чер бөмбүрөзүнүң өске-даа девискээрлеринде империалистерниң араатанзыг үүлгедиглеринге шиитпирлиг удурлажыышкынын илергейлеп турар.

Эргим совет херэзиянниң!

Кайгамчыктыг байырлал—Март 8 хүнүбиле хөлбаштыр байыр чедирбишаан, СЭКП Төп Комитеди силерге чаагай кадыкшылыды, аас-кежиктиң, күш-ажылга, уругларны киижизидеринге чедишкиннерни күзеп, совет херэзиннер партияның XXIV съездиниң шиитпирлерин амыдыралга баттандырарыңга, коммунистиг тургузуушкунуң бүгү адырларынга чаа-чаа чедишкиннерни чедип алырынга бүгү күштерин киирер дээрининге бижыыт бүзүрелин илергейлеп тур.

Коммунистиг ниитилелдиң идепкейлиг тургузукчулары — совет херэзиннер делегерезин!

Делегей херэзиянниң хүнү—Март 8 делгерезин!

Тайбыңның, хөсталганың болгаш социализминиң күштериниң чөленгиижи — бистиң улуг Төрээн чуртувус бынызып башташ сайзырал туразум!

СОВЕТ ЗВИЛЕЛИНИҢ КОММУНИСТИГ ПАРТИЯЗЫНЫҢ ТӨП КОМИТЕДИ.

## Күш-ажылчы чедишкиннерниң байырлалы

Часкы Ак-Довурак улам чырык, байырлал шинчи киртеп. Чалыы ыяшкыл, тыва индустриянның аныяк хоорайы Бүгү-делегейниң херэзиннер хүнү — март 8-ти ажыл-ишчи чедишкиннер-биле демдеглеп турар. Ол дугайында өөрүшкүнүң болгаш чоргаараалдың систерни дүүн кежээ байырлал хуралынга илиткелге Ак-Довурак хоорай Совединиң күүскомунуң даргазы З. Ф. Мавчина чугаалаан.

Шынап-ла, Ак-Довуракчылар (чүгле ооң эвес, а республиканың база) ам улуг бүдүрүлгэп — «Тыва даг-дүгүр» комбинат ССРЭ-ниң тургустунганының 50 чыл оюнга турасиаткан социалистиг чарыштың түгүн бедик түтүлгээн. Эрткен ийи айда чедишкиннер ажылдаан. Комбинат февральда 2853 тонна бедик шынарлыг сорттуг дагдүгүн бүдүрүп үндүрген. Ол дээрге планны 106,5 хуу күүседип, техник-экономиктиг көргүзүглерни бедиткени эки чүүл болуп

(Төөчүүт 2-ги арыында).

чүүдер кылдынган. Иези болган бичии чаштыг камгалаарының дугайында эң эки системаны делегейге бир-ле дугаарывда тургускаш, Совет күрүне ол талазы-биле бүгү сагыш салыышкынны бодунга алган. Ажылдап турар херээженнерге ... болган божаанының соонда шолээнинің акшаның төлеп бээрин, урут эмнирер иелерге чингелделер коргузерин, бот болган хой урутларыг иелерге пособиолер тыпсырын Совет хоойлу магадылап турар. Оң-оң божудулга бажыдыары, херээженнер база уруглар консультациялары, яслилери болган садтары, уруглар албан черлери школалар, пионер лагерьлери оларның эргезинде. Маңаа хой сан-чурагайлар коргузуп турбайн, херээженнерге болган урутларга ачы-дуза чедирер албан черлериниң четкилери ам Тываның хоорайларывда, суурларывда калбаа-биле шыптынган дээрэни чугаалап келген.

Партия болган чазак херээжен ишчилер ниитилелге ажыктыг күш-ажылы-биле өгбүледе хүлээгээн чоп дүүштүрер арганы херээжен ишчилерге тургузарынче доктаамал сагыш салып турар. СЭКП-ниң XXIV съездизинге партия ТК-ның Отчёт илеткелинде мынча дээн: «Партияның политиказының эчис сорулгазы чүдел дииш, Совет херээженнер уругларын кижизидеринге-даа, ниитилел амыдыралынга улуу-биле коржирииге, дыштаныргыга болган өөредиринге-даа, культураның кежиктеринге улам калбаа-биле хандыкшыныргага-даа чаа аргаларны алган турарывда. Бо бүгү чугула сорулгалар, чаа беш чыл оларны шиитпирээринге кескү үе-чада болган турары маргыш чок». Партия, совет болган ажыл-агыл, профсоюл организацияларывыг бо угланышкынын-биле моон соңгаар-даа шудургу ажылды чорудары негеттиниң турар.

Ажыл-агыл болган культура тургузуушкунунуң болган кижизидилгеениң айтырыглаарын шиитпирлежиринге еске хой-ниити организацияларывыг-биле кады херээженнер чөвүлелдери база идепкейлиг киржип турар. Республикада ам 256 ыдыг чөвүлелдер болган 53 бөлүктер ажылдап турар. Оларның ажылынга 3 муң ажыг активчилер хаара туттунган. Тускай мергежилди шиитээдип алыр, ниити билигин болган культураны бедидер, эки ажылдап, дыштанырынга эргежок чугула байдалдарны тургузар талазы-биле бистиг херээжен чонувуска олар практиктиг улут дузаны чедирип турар. Соолгу үеде оларның аразында массалыг социалистиг чарыш калбарган. Ол чорун херээженнер ортузунга организаачы болган кижизидикчи ажылды улам экижидерииге улут идиг берип турар. Анаа Улуг-Хем, Эрзин болган Өвүр районнарның херээженнер чөвүлелдерин эки түңнелдерин чедип ап турар.

Чер-черде херээженнер чөвүлелиниң хай вуруузунуң ажылы утка-шыналыг, солун апарган. Чиижэ, Чоон-Хемчик районнуң Хайыракан кодээ Советинде херээженнер чөвүлелин (даргазы Лима Дамба-Даржаа) бодунуң ажылын ында партия, совет органнар-биле сырый харылзаалыг кылдыр тургускан. Хайыракан суурну 12 агитбазынналарга хуваагган, организаачы болган массалыг ажылды оларны дамчыштыр чорудуп турар. Агитбажыңнарны дыка эки шимеп дерзэп, тускай булуңнарны организастаан, массалыг ажылды план ёзугаар чорудуп, хана солунварны үвдүрүп, лекция, беседаларны доктаамал кылып, оларда хеп бижип дааражарының, арыгшеверииң база чем кылырының болгүмнерии организастаан. Ол ышкаш Кызылдың дааранылга комбинадында чөвүлел коллективте үш чүс ажыг херээжен ишчилериниң күжүн бүдүрүлге планын күүседиринче мобилизастап, оларның хой-ниитичи идепкейин күштелдиргеп. Ынчангаш ол коллектив республиканың бир мурнакчы бүдүрүлгезиниң санынга кирип турар. Үстүнде көргүскенивис дег, еске-даа хой-хой чижектерни көргүзүп болур.

Оон-биле чергелештир Бии-Хем, Каа-Хем районнарда болган Кызыл хоорайда херээженнер ортузунда ажыл кошкак организастаттынган. Оларда кижизидилге ажылы база лекция, беседа, тематиктиг кежээлер ховар болуп, болгүмнер четпес ажылдап турар. Херээженнер ортузунга ажылдың багай болуп турарының ужурундан оларның аразында чамдык ийи-чаңгыс чүрүм үреер, арагалаар, ажы-төлүүн өөредилге, кижизидилгеениче сагыш салбас кижилер база бар.

Ажыл-агыларның узуратукчулары болган партия организациялары, чеэ-чер Советтериниң күүскомнары, херээженнер чөвүлелдери азыларекке, уруглар кижизидилгеиниң херээженнериниң ролюн болган харылсаалазын бедидеринче угланган практиктиг хемчегларни алыры чугула. Оларның ортузунга эрге хүлээлге, хоойлу-дүрүм дугайында тайылбыр болган кижизидилге ажылын күштехдирери хой-ниити организациялырындан негеттиниң турар. Ол ышкаш партия, совет, комсомол болган пионер организациялары, төрээдер комитеттери школаларның өөредилге-кижизидилге ажылын экижидериниң, сагыпга-чурумну быжыглаарының дугайында доктаамал сагыш салыр ужурлуг.

Бөгүн, март 8-тиң байырлалын демдеглеп тура, совет херээженнер делегейниң демократтыг херээженнериниң конференциязынче идепкейлиг киржип турарын айытпышаан, тайбың дээп, улустар аразынга пайыралды быжыглаары дээш демиселдиң хереенче улуг үлүг киирип турарын демдеглээр херек. Олар тайбыңның болган ботботтарын бичиринің ёзугузубиле бүгү диптериниң херээженнери-биле харылзаалы калбартып, эп-сеткил каттыштырылгазын быжыглап турар.

Чыл келген тудум-на бүгү диптериниң хамыктып мурнында социалисм чүрттарының ынзы-бүрү херээженнер организацияларының-биле Совет херээженнер комитединиң кады ажылдажылгазы быжыглып турар. Маңаа чиижек кылдыр ол комитет делегейниң 130 хире чүрттарында херээженнериниң 246 национал организадиларының-биле пайыралдыг харылсаалы тудуп турар дээрэни чугаалаарга-ла четчир. Интернационалчы үдээлгеениге ышкы совет херээженнер агрессияга удур, национал хамаатынышаг чорук, демократия болган социал депшиге дээш демисежип турар чүрттарының херээженнериниге политиктиг, моральдыг болган материалдыг деткимчеэни көргүзүп келген.

Совет херээженнер Вьетнамның, Лаостуң болган Камбоджаның херээженнериниң америк агрессорларга удур маадырлыг демиселивизии-биле деткип, Африкада колониализмге удур демисежип турар херээжен өөнүктеринге база капиталистиг чүрттарда калчаалыг реакциның ёзу-чүрүмүнге истеп сүрдүрген херээженнерге интернационалчы эп-сеткил каттыжылгазының илергейлеп турар. Дең эрге дээш, бичии чаштарның, аныяк салгадың аас-кежии дээш, улустарның тайбың болган айыыл чок чоруу дээш демисежип турар бүгү-ле өөнүктеривиске даймчы эп-сеткил каттыштырылгазының болган оларга деткишкинниң сестерин бөгүн база катап барааладыр ужурлуг бис:

Тайбыңның херээн шудургу, карак-кызыл күш-ажыл-биле быжыглаар ашаар. Ынчангаш бүгү чүрттаазы ышкаш, Ленин орденниг совет Тываның ажыл-ишчи херээженнери Төрээн чүрттуң экономиктиг күүзүн бызыглаарыпга телептиг үлүг киирбишаан, улустарның тайбыңын болган айыыл чок чоруун хандырарынче угланган СЭКП ТК-ның болган Совет чазактың дашпыны политиказын бир үнбиле бүрүн долу деткип, чүүлүүзүнүн турар. Олар бүгү улус-биле кады ССРО-ниң түргустунганының 50 чылының алдарлыг юбилейин СЭКП-ниң XXIV съездизинің төөгүдүт шиитпирлерин, тоску беш чылдың планныг сорулгаларын күүседиринге чаа-чаа чеднишкиннерни үткүүр дээрэнге чиганның турбас.

## ТӨРЭЭН ЧУРТТУҢ ТӨЛЕПТИГ ИШЧИЛЕРИ

## ЧОРГААРАЛ-БИЛЕ

Тыва АССР-ниң Дээди Советиниң үшкү чыыжының эрткен чылын болган бирги сессиязын сактып ор мен. Мандат комиссиязының илеткелинде мындыг саннар бар: соңгуткан 120 депутаттың 85-жи тыва, 35-жи орус болган өске нацияларның кижилери. Чоргааралдың болган чоннуң айбычызы деп бедик атка төлептиг болурунга харысалганың дугайында бодаалдар мени хайныктырып турду.

Бодап-даа көрүүдерден. Мээң ада-нем кымнар чораанны? Эрги шагда төрүттүнген, эрге-шолаа чок чораан, чүүле Тывага үлүсчү революцияның ачызында олар чыкты тергеп. Совет Тывага кайгамчык өскерлиишкиннер, чаартылгалар болган. А мен бичиимдеп бээр төрээн колхозумга ажылдап келдим. Ам келгеш, республиканың ажыл-херээн шиитпирлежиринге киржир аргалыг болдум. Чонунга бар-ла шаабиле бараан болуруң кижи хүзеп, ажылдап чоруур боор-дур.

Дээди Советтиң бо чыыжында депутаттарның 41,7 хуузу херээженнер. Херээжен кижиниң күрүневи эргелеп-баштаарынга шүүт, калбаа-биле киржир турарының база бир херечизи ол. Дааранынгы Евдокия Ерчукова, парлагчы Антонина Жигжитәёва, башың хөрекселдери кылыр цехтиң ажылчыны Надежда Сарачакова, артист Кара-кыс Мунзук, хойжу Татьяна Донгак, саанчы Светлана Эртине дээш хой-хой эштерни адап болур. Ленинчи национал политиканың бистиң амыдыралывыста боттанып турарын ССРО-ниң 50 чыл ооңга белеткеедер дугайында СЭКП ТК-ның Доктаалында айытkан. Ында айытkан сорулгаларны чедип алырынга бистер, депутаттар, бичe эвес салыышкынывысты киирер апаар бис.

**Кара-кыс КЕПЕЙ,**
**Тыва АССР-ниң Дээди Советиниң депутады.**

## НАЙЫСЫЛАЛДЫҢ ТУДУГЛАРЫНГА

Аныяк назыным чылдарында Кызылдың баштайгы улуг тудугларын магадап көөр, аңаа ажылдаксаар турган мен. Сагыш-сеткилди амыратпастаан ыяш күзедиимден тудугжудап киришкев мен.

Ханалар дескилээр халбыыт болгаш өске-даа диптерниг херээлелдер-биле өөнүктешкенимден бээр элээн-не чылдар эрти дийнн. Дуржулгалыг мастерлеринн сүмезин ап, бажын иштининг шеверлелин эки шыналыг кылырын чедип алган мен. Шеверлел ажылын мергежилдин-биле күүседири мени дераан-на келбээн. Күш-ажылдың берге шылгалдаларын кыймакп чүткүл турда ажып эртерин эскердим.

Орус, тыва, хакас, татар болгаш өске-даа нацияларның оглу, кызы-биле демнежип туткан бүгүн-бүгүн квартилдарда 4-5 каът бажыңнарны көөрге, хоорайбысты аян-хевир киирипкен, чараш-даадыр Кызылдың 26, 12 болган өске-даа квартилдарында көөнүр-биле дешнежип, бедип үзеп бажыңнарның шүптүзүн пайыралдың түңүлдары деп өөрүшкү болгаш чоргаарал-биле алаар бис.

Хоочун тудугжу. Ленин орденинин эдилекчиин Августа Ивановна Ельшованың бригадазында каш янаы националдың кыстары-биле кады ажылдап турар бис. Соолгу бир чыл ажыг үенин иштинде чаа 12-ги квартилда 120-120 квартиралыг бажыңнарны, № 15 школаны ажыглалга киирдивис. Ам ол-ла квартилда 280 олуттуг уруглар садигинде ёзаалдарын шеверлеп эгелединие. Төнгудат март сес-тин хүнүнге белек кылдыр мында № 6 чүртталга бажының дүжааган бис. Деминг, пайыралдыг иживистиң ачызында бистиң залывыс — Кызыл хоорай улам чараш апаар.

**Билчирмаа ШӨМБҮЛ,**
**тудугжу.**

## ШИЛИП АЛГАН МЕРГЕЖИЛИМ

Хову ажылынга механизатордуң ролю улуг. Ол чүтүлә мергежил чүгле эр улусха дииш, хөрээженнерге, ыяштыг кыстарга база хамаарыжыр. Семиртилге совхозу «Совет Тывазының төвүнге трактористер курузун үш чыл бурунгаар доозкаш, шилип алган ол мергежилимге улам ханылыг күүзүлүг тракторну башкарып киришкен мен.

Чер аңдарар, ситеп кестирер, ситенни болгаш саванны прессинг тырыыр, сөөртүдеп дээш каныг-даа ажыл таварыжыр. Бол-ла чүве — техниканы каныыг болгаш будурукчулуг адилээри.

Бичe-даа бол, ниити херекке киирген мээң күш-ажылчы үлүүмүн дирекция чери, партия болгаш профсоюл организацияларының үнелеп көргеш, чүүдүмүн «Ынаныгтың хүндүлел самбыразында кииргенин, мени «Найыралга» поездизи-биле халас путёвкалыг экскурсиялаар чорудушкуны ажыл-ишче улам-на сорук киирген. Ашыяк механизаторлар ортузунга эрткен чылын калбарган «Эки Мергежил дээш чарышка киришкеш, ВЛКСМ Тыва обкомунуң, облпрофсөвүлелиниң дипломун база алдым.

Кижиниң ажыл-иш кадастарын, макталга чедирерин хамыды-биле медерен билбишаан, ССРЭ-ниң түргустунганының алдарлыг бежен чыл ооңга уткуштур улам бедик көргүзүглүг болурунга механизатор кыстарны март сезин тамырыштыр кыйгырдым.

**Валентина ӨШКҮЛҮГ,**
**механизатор.**

## Найыралга салыышкыным

Азияның болгаш Африканың, еске-даа диптериң өүшажылчы херээженнери-биле совет херээженнериң харылсаазы калбак. Ону янзы-бүрү чижектерден көрүп болур. Ылаңгыя ол диптерде ие херээженнериң кадыкшылын камгалаарының херээнге Совет чазак, совет медицина ажылдакчылары улуг салыышкынны киирген. Ол найыралчы харылсаага бодумнуң үлүүмнү киргенимге база чоргаараныып чоруур мен.

1969 чыл. ССРЭ-ниң Кадык камгалал министерствозу 32 совет медицина ажылдакчыларды бистерни Конго Республиказаже чоруткан. Сорулгавыс ында өүш-ажылчы херээженнерге ажы-дүңманың медицина дузалам чызын көргүзери. Совет чазактың туттургаш, совет дериг-херекселдер-биле дерээш Конго чазакка дамчыштканы 5 каът бөмүдулга бажыңына ажылдап турдувус. Эмнелгеге кээп эң-не баштай бөмаан конго херээженге белекти тудускан бис. Оон бистерге өөрүп четтиргенин илергейлээнн сагыштан уттундурбас. Черле ынчаш каяа-даа чорааш чаш уругнуң чаптанчыг чараш караан көөрү дег улуг шаңнал кайда боор.

Конго өөнүктеривис-биле найыралдыг ажылдап, конго херээженнер ортузунга эмнелге-профилактиктиг улуг ажылды кылып турдувус. Ол бөмүдулга бажыңы 100 орунныг. Ие чаштың кадыкшылын камгалаарынга үлүүвүстүң киириштиргени дээш бистерни — кол эмчи В. В. Коротковту, очулдурукчу М. Г. Соколовскаяны болгаш мени Конгонуң дээди шериг ордени-биле шаңнаан.

Бо дээрге Октябрьның Улуг революциязының ачызында совет херээженнерге тыпсып берген улуг эргелерни амыглап, бодувустуң эртем-билимивисти, мергемилиивисти маңадаа найыралдың херээнге бараалгадып чоруурувустуң херечизи.

Эрткен чылдың күзүнүнде Төрээн чүрттувусче чаңып келдивис. Мурнукда ажылдап турган черим — Кызылдың бөмүлга бажыңының гинекология салбырын эргелекчилеп турар мен. Г. И. Федорович, А. С. Дербоедова, Е. П. Шашкова, Н. Д. Кызыл-оол, Н. И. Пахомова, Т. М. Зверева олар ышкаш хоочун эмчилер-биле кады бегүүгү байырлалды бир деминг иш-биле уткуп тур бис. Бистиң сорулгавыс Тываның херээжен ишчилериниң надыкшылын камгалаарынга күжүвүстү, билимивисти бараалгадыры.

**А. НАБАТОВА.**
**херээженнер эмчизи.**

## „ЧЕЧЕК“

### РЕПОРТАЖ

Кызылчыларның хууда чагыгларын даарап турар «Чечек» ательези найыралдың мырыңай төвүнде турар. Адрези: Октябрьская кудумчузу, 10. Үш каът бажың. Ам помчукчулар мындыг айтырыгны сонуурлаары чугаажок. Чагыгларны кайда хүлээп ап, капчаар даарап кылып турарыл? Анаа харыы бээрин ораладаныйн. Бир дугаар каътта ор, херээжен удустуң чагыгларын хүлээп алыр, хеп хемчээр, даарап кылган белен хептерин бээр черлер, платье, костюм болгаш тоннар бижар цехтер бар.

Маңаа хүнүң-не он-он кижилер келир. А байырлаадар будуузүвде «Чечектиң» ажылчылары аңаа хүннердээзиндеп арбын болур. Оларның чагыгларын шүүтү ажы-ажыл. Кижи бүрүзү сеткилинге таарышкан, аянныг, чараш даараан хептиг болурун күзээр. Ынчангаш чагыкчыларның назы-харынга, арын-шырайывга, дурт-сынывга тааржыр постү, фасонну шилип алырынга дузалаары, сүмелээри, оларның негелде-хереглелин кичээнгейлиг дыцнаары улуг бижыкчы мастерлерден хамаарыжыр.

Делегей херээженнериниң Хүнү—март 8-тиң байырлалының будуузүвде ательеге барып, ооң уран шевер мастерлериниң ажыл-херээ-биле танышкан бис. Кижи-даа эмгежок. Кирип келирге, оң талада бижыкчы мастериниң столунуң чанында херээженнер шүүштүр туруткан. Херээжен улустуң платьелерин, костюмнерин бижар мастер Елизавета Ковит оларны эдилеп ёзугаар хүлээп ап тур. Ол бир аныяк кыстың чагыын алган, ооң платье-костюмну канчаар даарадыр дугайында тайылбырын кичээнгейлиг дыцнаап, хептиң хевирин тускай майынга чуруй каапты. Уругнуң дурт-сынын хемчээгеш, чагыгны шүүт хүлээп алыр черже чорудушту. А солагай талада эр улустуң хевин хүлээп алыр чер бар. Бижыкчы мастер Нина Худорожкова эр бижиглериниң чагыгларын ап турар болду.

Ательениң хоочун бижыкчы мастерлери Нина Михайловна Худорожкова, Неля Гавриловна Минцева, Елизавета Рудольфовна Ковит олар келген аалчыларны эдилеп хүлээп ап, кымга кандыг онүүр пос тааржырыын, оңу кандыг хевирлиг кылдыр даараарын улут хүзел-биле сүмелеп, тайылбырлап берип турар.

— Хүлээп алдынган чагыглар бижар цехтерге баргаш, даарап кылыр бригадаларже шилчиир болгаш аңаа будуруп кылган белен продукция база катап бир дугаар каътка келир — деп, ательеде партия организациязының секретары Р. Белобородова тайылбырлады.

Ийи дугаар каът. Херээженнериниң чазыг, күзүн болгаш кыжын кедер тонналрын база платье, костюмнерин даараар, галантерея бараанпарын будуруп үндүрер цехтер. Делгем залда одуруглай тургускан машиналарда уран шевер кыстар ажылдаар черии шагда-ла эдилекен. Кижи бүрүзүнүң кичээнгейин кылган пижиде деп чүве алдеп. Ында ийи бригада ажылдап турар.

Үшкү каът. Әр улустуң тоннарын, костюмнерин, чолдак хөрөктээштерин болгаш чүүрлерин даараар цехтер. Ательеде комсомол организациязының секретары Тамара Титова мурнукү одуругда чоруп турар әр улустуң чүүрлерин даараң кылыр бригаденың ажылы-биле танышып көөрүн саналдеды. Ажылдың кидин түлүк үеэнде бардывыс. (ЧУРУКТА). Бригадада сес кижи бар. Бригадирн Елена Михайловна Спосенкова. Бригадир бижып каан чүүрлерни бижыкчы мастерлерден хүлээп алган ажылды даараныкчыларга тус-туста хуваап каан. Кижи бүрүзү тускай кылыр ажылдыг. Роза Орехова чүүрүнүң тигларин тудуштур илгеш, чанында машинада олурган деминге дамчыдып берди. Машина дагжаан соонда каш-ла минута эрткеңде хачы-биле кескен чердер удазынналы бербеңи-биле шевергия кылдыр сырын үндүрүптү. Оон соонда ол кылыг даразында машинаже дамчый берди. Удаваанда бүгү тиглер дааратынган. Ам ол хеп базар мастериниң холунда бартын. Демги хеп каш-каш кижиниң холун дамчып чораап, ооктер илер кыс Людмила Петровнаның машинаазында келген. Бичежек машинаны бүт-биле тепкен соонда шаңаа четпээнде ооктер илдинген. Эң сөөлгү ажылады хоочун ажылчын Евдокия Серафимовна Зинченко кылыр. Бүрүн даарап каан белен продукцияны илнир-биле хынамчалыг баскаш белен хеп тудар черге барып азып каар. Бо бригада хүнде 16 чүүрүү будуруп тигларын хүлээлгээнин ажыр күүседип турар. А бригадир Е. Спасенкова ай санында ажыл нормазын 145 хуу, даараныкчылар В. Дубовская. М. Чупрасова, В. Охотникова олар 120—130 хуу күүседип турар.

Валентина Александровна Пьянкова — әр улустуң тоннарын, костюмнерин, пиджактарын даараар бригаданың бригадири. Ол талантылыг организакчы, кады ажылдап турар өөрүнүң идегелдиг дузалакчызы, сүмелекчиин. Ооң бригадазы база мурнукү одургдэ. Бо бригадалар кайыыдаа коммунистиг күш-ажылдың бригадалары деп атты төлептии-биле адилеп турар.

Цехтер тускай универсалдыг машиналар-биле хандырылган. Ооктер болган дижилер илер, кескен черлерниң удазынларын таратпас кылдыр аргып кылыр болган база хепти муңгаштай даараар тускай машиналарны ажыглалга киирген күш-ажылдың будуруктулүүн бедиткеп, чонга хандырылганың ачы-дузазын чедирерии нөвүдеткен болган ажылдың шынарын экижиткен.

Ательеде 190 ажыг херээженнер ажылдап турар. Коллектив март 8-тиң байырлалын күш-ажылчы чедиишкиннер-биле уткаан. Февральда чонга 24,6 муң рубльдиң ачы-дузазын чедирген. Баравинның продукциязы 45 муң рубльге сайгарган. Маңаа ательеним ког күзүү—ураң шевер херээженнериниң киирген үлүг улуг.

**Г. МОНГУШ.**

## АВА ДУГАЙЫНДА СӨС

— Эргим оңнук, сеглеп көрем,
Эң-не чаагай ыдык сөс чүл?
Маңаа ыны-даа будалбайн
Маргыш чокка мону
сөглээр:
«Авай» деп сөс ол-ла
болгай,
Адап көрдээн, кандыг-дыр
че?»

Авазының аазын эмген
Азырганчыг уреңге-даа,
Амыдырал чүртгап эрткен
Акшый берген кырганга-даа
«Авай» деп сөс ааска эптеш,
Артында-ла чассыш кыыныр.
Ачы-буян тарыкчылы
Ава кижи турбаан болза,
Айның адаа шак бо черге
Амыдырал кайын турар.

Ынчангаштың ава кижи
Ынакшылдың үнер дөзү.
Чаңбы диште бар-ла бүгү
Чараш ёаасты бодараткан
Шырай-арның хереддевген,
Шыдал-күжүү моңгежирээн.
Аас-кежик чаяакчызы
Авалар дег чүвө кайдал?
Төлүү кижээ авазы дег
Төлептиглер ховар деп бил,
Ава бүрү ажыл-ишчи,
Ава бүрү чечен-мерген
Ава бүрү өлдек чазык,
Ава бүрү эргим чараш.
Ынчалза-даа кузаан каяш,
Ылап мону сөглеп каайн,
Ава шупту эки — ол шын,
А мээң авам кымдан артык.
Кырым сынар, авамны мен
Кымга-даа бол солувас мен.

**Екатерина ТАНОВА.**

## САННАР, ФАКТЫЛАР

● Тыва Автономнуг Совет Социалистиг Республиканың улус ажыл-агыйының бүгү адырларында ажылдап турар улустуң 47,7 хуузу херээженнер, кодээ ажыл-агыйда — 37,8, үлетүрде — 42,8, чырыдыышкында — 71, кадык камгаланында — 83,3, садыг болгаш ниитининг чемненилге черлеринде — 78,8 хуузу херээжен ишчилер ажылдап турар.

● Республиканың колхозтарында болган совхозтарында 1039 саанчы бар, оларның он үйнзи улуг ажыл-агыйын хөтүдериниң тоску беш чыл планының бирги чылында бир миллиге онаалтыр үш муң литрден хой сүтү саап алган. Дыка хой херээженнер хой ажылының мастерлери, оларның 108-си эртвей чылын чүс баш төрүүр хойга онаалтыр чүстеп төй хураганны дорунтурган.

● Шилгараңгай өүш-ажылы дээш сессии беш чыл планының түңнели-биле республиканы өйн чүс үш херээжен ажыл-ишчилер чазактың орденнери, медальдары-биле шаңнаткан.

Чээрби үш ие «Маадырже» атты, чедп кижиге Тыва АССР-ниң хүндүлүг аттарын тыыскан. Хой уругну божаан 1125 ие «Ленинң алдары» орденнин болгаш «Ленинң медалы» медальдын эдилекчизин болган.

● ССРЭ-ниң, РСФСР-ниң болгаш Тыва АССР-ниң Дээди Советтериниң депутадынга бежен беш, чер-чер Советтериниң депутадынга 1345 херээженнер соңгуткан, олар-чонунуң айбычызы, хой-ниити хүлээлгезин чедиишкинниг күүседип турар.

● Тыва АССР-ниң үлетүүр будуруглеринде, колхозтарда, совхозтарда болган албан организацияларында черлеринде 256 херээженнер чөвүлелдери болган бөлүктери ажылдап турар.

● Садыг ажылының шугумунда 3000 ажыг херээжен ишчилер хаара туттунган, оларның сезен үзүү чазактың орден, медальдарының эдилекчилери, а үшен ийи ниити «Совет садыгның тергиини» деп хөрек демдектиг, дөрт садыгжыга Тыва АССР-ниң алдарлыг садыгжызы деп хүндүлүг атты тыыскан.

● Тываның тудугларында — 849, ажыдырал хандырылгазында — 962 херээжен ажыл-ишчилер хаара туттунган.

● Республикада 1570 ортумак эртемниг, 307 дээди эртемниг херээжен эмчилер ажылдап турар.

# Чүге-даа торулбас

Бистиң районнуң херээженнерин СЭКП-ниң XXIV съездиниң программазынга хей-аът кирип, районнуң ажыл-агыйының, планның овааллаларын күүседиринге эвээш эвес үлүг-хуузун киирип турарлар.

Районда 3370 ажыг күш-ажыл кылып шыдаар херээженнериң 2800 ажыы ажыл-агыйларының янзы-бүрү адырларында хаара туттунган, 1471 херээженнер кедээ ажыл-агыйда, бүдүрүлгеде —113, малык камгалалының шүгүмүндэ 77, үлүс өөредилгениң шүгүмүндэ 138 кижи ажылдап турар.

Районнуң харылзаа конторазынга 30 ажыг чылдарда ажылдап келген, Ленин орденниң эдилекчизи, почтачы Салчак Дүү-Дарый, Кызыл-Даг салбырында хойжу Маадыр не болгаш Социалистиг Күш-ажылдың Маадыры Кандан Үрүле дээш оон-даа оске мурнакчыларны хөй-биле адап болур.

Районда бо хүннерде малдың солдадашыны кидип чорып турар. 8140 хой төрээн, 8232 хураганны мендиг камгалап алган. Эштер Хомушку Эленмей, Салчак Сержи («Мурнакчы» колхозта) оларның ходанларында 30—40 хойлар ийистээн.

Районда коммунистиг күш-ажыл дээш шимчээшкин калбарган. 340 ажыг херээженнер ол шимчээшкинге киржип турар, 54 кижи коммунистиг күш-ажылдың шалыпчызы деп атты чедип алган. Кызыл-Дагның Кудук, Тейлер деп черлерде хойжу бригадаларның, Эр-Хаваа сүт-баранын фермазының коллективтери ол атты чедип алганнар.

Районда 10 херээженнер чөвүлели агитквартираларны дамчыштыр чон ортузунга политиктиг болгаш организастассалыг ажылдарны чорудуп турар. Херээженнер чөвүлелдери боттарының амыдыралга талазы-биле тускай социалистиг чарыштыг организастаан. Агитквартираның булуңнарында чурттакчыларының дапсызын, ада-иелериң уругларының кичээлдерге олурлуп турганы, «Тээли» совхозтуң Кызыл-Дагда 7 уругнуң неам Лопсан Хүргүд «Хүнчүгеш» аттыг агитквартираны ам 4 чыл иштинде даргалап келгеш, ооң пропагандизи Бечелдей Болат. Бо агитквартираның будуңунуң хевири адынга база таарышкан — Хүн херели хевирлиг дээрби, ында бүгү херээженнер XXIV съездиниң материалын өөренип турар. «Совет херээженниң моральдыг мозуларын» деп темага кежээни эрттиргеш. Боттарының концертинге көргүзүп турар, агитквартираның төөгүзүн чыгган альбомнуг. Бажың бүрүзү 3-тен өрү тараан ыяштарлыг, шуптузу огородтарлыг, ногааларны өстүрүп турар.

1972 ажыл-агый чылында бистиң районнуң ажыл-ишчилериниң мурнунда улуг соруулга салдынган. Район күрүнеге 1712 тонна эътти, 360 тонна сүттү, 188 тонна дүктү садар.

Бо соруланы чедип алырынга районнуң херээженнери төлептиг үлүүн киирерлер.

О. ОРУС-ООЛ,
СЭКП райкомунуң херээженнер ортузунга ажыл чорудар киллизиниң эргелекчизи.

Эрткен ажыл-агый чылында бистиң ажыл-ишчи херээженнеривис боттарының салган хүлээлгелерин чедиишкинниг күүсеткеннер. Тоску беш чылдың баштайгы чылында мурнакчыларының саны өскен. Аныяк суттатчы Хорлуу Саая эрткен чылын бодунга быжыглаан участегүнүң га бүрүзүнден 12 центнер дүжүттү өстүрген. Малчыннар, комсомолчу Александра Уларгол 100 хойдан 94 хураганны, 2,5 кг дүктү, Сержи Салчак 100 хойдан 97 хураганны, 2,3 кг дүктү алгаш, эң дээре хойжуларга санаттырганнар.

Штухатуржу звено 20 бажыңны септеп, уруглар албан черлеринге одаар 900 кубометр ыяшты белетизеннер, орта Сарыг-Донгак Өлчеймаа, Сарыг-Донгак Долгар, Чигден Донгак хүн нормазын 120-130 хуу күүседип келгеннер. Ол-ла звено суур чаагайжыдылгазынга идепкейлиг киришпеен —1103 дес ыяшты, 187 чечектерни тараан. Ынчангаш чоокта чаа районнуң мурнакчы херээженнериниң хуралындан СЭКП райкомунуң болгаш райкүүскомнуң херээженнер чөвүлелдериниң аразынга шилчиир Кызыл тугун Шуйнуң херээженнер чөвүлелинге тывысканы тавдылга эвес.

Бистиң ажыл-ишчи херээженнеривис ССРЭ-ниң 50 чылынга белетиел дугайында СЭКП ТК-ның доктаалын ханы танышып, орта улам хей-аът кирип, боттарының мурнунда салдынган соруулгаларын чедиишкинниг күүседир дээш социалистиг чарышын улам калбартып турарлар. Ону мындыг фактылар бадытнап турар.

35 кижи составтыг тудугжу бригада доктаамал ажылдап турар. Уи бригада уруглар болгаш культура албан черлеринге келир кыжын одаар ыяшты февраль онда долу күүсетиген. Тудугжу херээженнер эштер Күжүгет Дыртый, Саая Черлик, Күжүгет Хаптай, Хертек Долгар кызымаккай ажылдап турарлар.

# КҮШ-АЖЫЛЧЫ ЧЕДИИШКИН

Малчыннардан Сержи Салчак бодунга быжыглаан 100 хой бүрүзүнден 113 хураганны, Эленмей Хомушку —100 хойдан 105 хураганны, Орнукса Салчак — 103 хураганны, комсомолчу нидерчи Вера Кара-Сал —101 хураганны, Арапчаа Хертен —102 хураганны дөрүктүрүп ап, боттарының улуг байырлалы Март 8-ке улуг белектиг ужуратын турарлар.

Херээженнер күш-ажылчы чедиишкиннерден ажыдып киржизидиге ажылынга коя янчазигей салып, чаңнуң культурнуг дыштанылгазын организастазарынга, төмөлүг кежээлерни эрттиреринге идепкейлиг киржип турарлар.

Февраль 18-те болган «Кыынар силер, адалар?» деп кежээни чонга сонуургачыг кылдыр организастаны кончуг солуп болган. Кежээниң эгезинде 10-гу классчыларының концерти болган. Концерт утка-шынар талазы-биле Совет Эвилелиниң тургустунганындан бээр 50 чыл болур оюнга турасхаатгынган. Концерт соңлуунде адаларга турасхаатканы илеткээди Шүв ортумак школаның башкызы Доржу Адыг-оол кылган.

Мындыг янзылыг солуп кежээларни, план ёзугаар организастап, ажылчы чонуң өөредилгезин бедик дээдиленге чорудар дээш херээжен чонуң кандыг хемчеглерни планнап турарын «Мурнакчы» колхозта херээженнер чөвүлелиниң даргазы Д. Балын чыылганнарга танышпырган.

М. ДОНГАК,
«Мурнакчы» колхозта партиен секретары.

БЕЛОРУС ССР. ЭРТКЕН ЧЫЛДЫҢ ТӨНЧҮЗҮНДЕ БЕЛОРУС ЭНЕРГЕТИКТЕР УЛУГ ТИИЛЕЛГЕНИ ЧЕДИП АЛГАН — ДӨРТКҮ ЭНЕРГОБЛОКТУ АЖЫГЛАЛГА КИИРГЕНИ-БИЛЕ 1200 МУҢ КИЛОВАТТ НИИТИ КҮЧҮЛҮГ ЛУКОМЛЬ ГРЭС-ТИҢ БИРГИ ӘӘЛЧӘЭНИҢ ТУДУУ ДООЗУЛГАН. АМ СТАНЦИЯНЫҢ ИЙИГИ ӘӘЛЧӘЭНИҢ ТУДУУ УРГҮЛЧҮЛЕП ТУРАР.

ЧУРУКТА: ЛУКОМЛЬ ГРЭС-ТИҢ ХЕВИРИ.

А. ЦЕРЛЮКОВИЧИНИҢ фотозу.
(СЭТА-ныҢ фотохрониказы).

## ЧОННУҢ ЧААГАЙ ЧОРУУНГА

Бистиң районнуң амыдырал хандырылга комбинады тоску беш чылдың баштайгы чылында чедиишкинниг ажылдаан. Чонга ачы-дуза чедирер планың 109 хуу, продукция бүдүрер планың 107 хуу күүсеткен. Комбинат «Мурнакчы», «Кара-Хөл» колхозтарда, «Тээли» совхозтуң Кызыл-Дагда бодунуң салбырларын ажылып алган ажылдадып турар. А бо чылдың январь айның планың 100 хуу күүсеттивис. Бүгү делегейниң херээженнериниң хүнү — март 8-ке бистиң күш-ажылчы бедээвис ол болган.

Коллектив соцчарыштың негелделерин ажылдап кылгаш, «Тээли» совхозтуң төвүнге, хей чурттакчылыг Бай-Тал суурга чагыглар хүлээп алыр пунктуну 1 март айдан эгелеп организастаарын планнаан. Ол ышкаш ачы-дуза чедирериниң бир хевири — бажың иштиниң от-керексел-деринге чагыглар хүлээп алыр пункт комбинатта ажылдап эгелей бергеш.

Бар курлавырларны ажыглап турган, бо чылдың планның онаалгаларын хуусаа бетинде күүседир дээш хей-иштиг ажылынга идепкейлиг киришпиннаан, күжениишкинниг ажылдап турар бис.

Д. ХЕРТЕН,
районнуң амыдырал хандырылга комбинадының директору.

# БИСТИҢ ЧУРТТУҢ ХЕРЭЭЖЕННЕРИ

## Саннар болгаш фактылар

1971 чылдың январь 1-де ССРЭ-де херээженнериң саны 131,4 миллион кижи ийикпе азы чурттуң чонунуң ниити санының 53,9 хуузу боон турар.

Херээженнерни күрүнени эргелеп башкарарының херээнге калбаа-биле киириштирер дугайында ленинчи принципти бистиң чуртувуста хажык чокка боттандырып турар. ССРЭ-ниң Дээди Совединиң сески чыыжынга 463 херээженнер (эвилелдиң Совединде 232 база националдар Совединде 231) соңгуткан, ол болза ниити депутаттарның санының 31 хуузу боон турар. Эвилелешкен республикаларның Дээди Совединиң составының барык-ла 35 хуузу, автономнуг республикаларның 38 хуузу херээженнер. Чер-чер Советтеринге чон 992 муң ажыг херээжен депутаттарны соңгаан ийикпе олар ниити депутаттарның 46 хуузу боон турар. Ол болза херээжен ажылчыннар, колхозчулар, эртемденнер, партия, совет, профэвилел ажылдакчылары, эмчилер болгаш башкылар-дыр.

Улус ажыл-агыйының бүгү адырларынга херээженнер эр улус-биле бир дөмей ажылдап турар. 1970 чылда ажылчыларның болгаш албан-хаакчыларның ниити санының 51 хуузу база-ла херээженнер болган. Күш-ажыл кылып шыдаар колхозчуларның ортузунда ажылдап турар херээженнер 53 хуу чедип турар.

Совет эрге-чагырга херээженнер улус ажыл-агыйының бүгү адырларынга идепкейлиг киржиринге таарымчалыг байдалды тургускан. 1970 чылда бүгү херээженнериң ниити санының 39 хуузу үлетпүрге болгаш тудутта, 25 хуузу кадык камгалалының, чырыышкынның, культураның болгаш эртемнин системазынга ажылдап турган.

Революция мурнундагы Россияга дээди болгаш ортумак тускай эртемнинг херээженнер хей эвес турган. 1970—71 чылда ССРЭ-де дээди болгаш тускай ортумак өөредилге черлеринде өөренип турар сургууулдарның ниити санының: дээди өөредилге черлеринде студентилериниң 49 хуузу, ортумак өөредилге черинде сургууулдарның 54 хуузу херээженнер.

1970 чылда улус ажыл-агыйынга дээди болгаш тускай ортумак эртемнинг 9,9 миллион херээженнер ажылдап турар ийикпе азы олар тускай эртемниглериниң ниити санының 59 хуузу боон турар.

1970—71 чылларда ниити эртемнин хүндүскү школаларында башкы херээженнерниң саны 1669 муң чедип турар ийикпе башкыларның ниити санының 71 хуузу боон турар. 1971 чылда янзы-бүрү чергежилдиг херээжен эмчилерниң саны 503 муң четкен ийикпе ниити санның 72 хуузу боон турар. Эвилелзешкен республикаларда эмчилерниң хей иезии херээженнер. Базак ССР-де эмчи херээженнер 1970 чылда ниити эмчилерниң санының 70 хуузу, Армян ССР-де—69, Кыргыс ССР-де — 66, Туркмен ССР-де—59, Таджик ССР-де—58, Узбек ССР-де—57 хуу боон турар.

ССРЭ-де ие-чаштың камгалалының болгаш херээженнериң кадыкшылының дугайында тускай албан чердери сагыш салып турар. Чурттуң бүгү чону бир дөмей, ие-херээженнерге халас медицина дузазын коргузуп турар.

Соңгу он чылларда иелерге пособие тыпсырының болгаш ажы-төлүг ажаан тежээриниң талазы-биле ССРЭ-ниң Күрүне бюджединиң төлеп бээр чарыгдалы ийи катап өскен.

Улус ажыл-агыйынга болгаш культураның бүгү адырларынга шылгарангай чедиишкиннери дээш, а ол ышкаш Ада-чурттуң Улуг дайынының чылларында дайынчы эрес-маадырлыг чоруктарын коргускени дээш 1971 чылдың январь 1-ге чедир 1400 муң хире херээженнерге орденнерни болгаш медальдарны тывыскан, ооң иштинде 1098 муң кижи күш-ажылчы эрес-маадырлыг чорук дээш шаннаткан. 91 херээженнер Совет Эвилелиниң Маадыры, 3925 кижи Социалистиг Күш-ажылдың Маадыры атты чедип алган, 24 кижи «Кадыр болгаш Маска» деп ийиги элдиң медаль-биле шаннатканнар.

Эртемнин болгаш техниканың, литератураның, уран чүүлдүң база архитектураның талазы-биле 500 херээженнер Ленинчи болгаш Күрүне шаналдарының лауреаттары.

# ДЕЛЕГЕЙ бо ХҮННЕРДЕ

## Тайбың дээш демиселдиң хүнү

ПАРИЖ. (СЭТА-ныҢ корр.). Француз херээженнер Делегей херээженнериниң хүнү — март 8-ти «бүгү-ниити тайбыңны камгалаар дээш, херээженнериң найыралын болгаш делегейге эп-сеткил каттыштырылгазын быжыглаар дээш демиселдиң хүнүн кылдыр уткуп турар деп, француз херээженнериң Эвилелиниң удуртулгазының кежигүнү Моник Мийу СЭТА-ның корреспондентиан-биле бесседазынга медеглээн.

Франциянның херээженнери АКШ-тың агрессизизин ойтур шаварынга идепкейлиг киржип турар маадырлыг Вьетнамның херээженнери-биле эп-сеткил каттыштырылгазын идепкейжидип турар. Ханойга не, чаштың институдун тударынга акша-хөрөнгилер чыырын Францияда организастап турар. Делегейниң херээженнериниң демократтыг федерациязының конгресинин инициативазын ёзугаар акша-хөрөнгилерни чыып турар болгай АКШ-тың Вьетнамда агрессизизин соксадыр, боттарының оолдарын черчуртувче чайдырар дээш демиселдиң шимчээшкинге киржип турар америк иелер-биле бистиң эп-сеткил каттыштырылгавысты база медеглеп тур бис деп, Моник Мийу айыткан. Француз херээженнер бо демиселди изиибиле деткип турар.

Март сестиң хүнүн — тайбыңче болгаш аас-кежикче боттарының хаңы чүткүдерин болгаш күзел-соруктарын илергейлеп турары бүгү дипте-рниң хей миллиов херээженнериниң найыралының болгаш эп-сеткил каттыштырылгазының хүнү-дүр дээрзин Моник Мийу чугаалаан.

Француз херээженнер эвилелиниң инициативазын ёзугаар делегей херээженнериниң хүнүн чер-черде организациялар бүгү депутаттарының 33 хуузу, беш бүргемистриниң бирээзинде, үш шиитиктичиниң бирээзинде херээженнер болуп турар. Хей-хей херээженнер улус рылгазының хүнү-дүр дээрзин Моник Мийу чугаалаан.

Француз херээженнер эвилелиниң инициативазын ёзугаар делегей херээженнериниң хүнүнге холбаштыр янзы-бүрү хемчеглерни чурттуң 80 департаментизинде чорудуп турар. Маадырлыг Вьетнамга тураскаатканы кежээ Валанс хоорайга болур. Ним хоорайга номнарның делегелге садыын организастаар, Тулуза хоорайга кино-фильмнерни болгаш шүлүтлел кежээзин эрттирер. Чурттуң өскедаа хей-хей хоорайларынга болур янзы-бүрү хемчеглерге вьетнам херээженнериниң делегациязы киржип. Өске-даа чурттарның, ылаңгыя Советтер чурттуңуң херээженнериниң тураскаатканы делегелгелерни база организастаар.

Р. СЕРЕБРЕННИКОВ.

## Байырлалга тураскаатканы

СОФИЯ. (СЭТА). Делегей херээженнериниң хүнү—март 8-ке болгар наймылалдың ажылчы чоннарының тураскаатканы байырлыг хуралы Софияның Улусчу операзының залынга болган. Хуралга БКП ТК-ның Бирги секретары, БУР-нуң Күрүне чөвүлелиниң Даргазы Т. Живков, БУР-нуң Улус хуралының Даргазы Г. Трайков, БУР-нуң Министрлер Чөвүлелиниң Даргазы С. Тодоров, партияның болгаш чазактың өске-даа удуртукчулары, хей-ниити болгаш политиктиг өскү ажылдакчылар, херээженнер организацияларының төлээлекчилери олурушкан.

Мозамбиктиң хостаар фронтунуң (ФРЕЛИМО-нуң) даймычылары Португалияның колониалисчи шериглеринге өлүмнүг согугларны таварыштырарын үргүлчүлеп турар.

ЧУРУКТАР: партизаннарның отряды походта.

Л. МАКСИМОВТУҢ фотозу.
(СЭТА-ныҢ фотохрониказы).

## Бирги одуругда

үлетпүр будурүлгелерни, кедээ ажыл-агый бүдүрүлге кооперативтерин, янзы-бүрү албан черлерни удуртуп турар.

Социалистиг тургузуушкунуң бүгү фронтуларында херээженнер улус ажыл-агый планнарын күүседиринге калбаа-биле киржип, ГСЧП-ниң VIII съездизиниң шиитпирлерин амыдыралга боттандырарының ниити херээнге чугула салыышкынын киирип турар.

Социализм өөредилге черлериниң ажиктерин оларның мурнунга калбаа-биле ажыдып берген. Ажылдап турар херээженнериниң 40 ажыг хуузу дээди, ортумак азы тускай эртемниг.

Херээженнер хей-ниити организацияларында, профэвилелдеринде, Хостуг немец аныяктар эвилелинде, Германсовет найырал ниитилелинде улуг ажылды кылып турар.

ГСЧП болгаш ГДР-няң чазаа ие херээженнерниң дугайында хүн бүрүнүң сагыш салыышкынын салып турар. Школа назыны четпээн уругларның 70 хуузу уруглар садтарында турар. Ие-чаштың кадыын камгалаар талазы-биле албан черлериниң калбак четкизи хоорайларда болгаш суурларда ажылдап турар.

М. НИКИТОЧКИН.

## Тайбың болгаш демократия дээш

ХЕЛЬСИНКИ. (СЭТА-ныҢ корр.). Делегей херээженнериниң хүнү болза Финляндияның дешпилелиг херээженнериниң улут байырлалы болур болгаш соц-биле кады херээженнериниң делегейге эп-сеткил каттыштырылгазын быжыглаар дээш, оларның демократтыг эргелерин калбартыр болгаш дең эргезин бадытнап тургузар дээш демиселдиң хүнү-дүр. Ол дугайын Финляндияның Херээженнериниң демократтыг эвилелиниң чиигизе секретары, парламент депутады Анна-Лииса Хювенен СЭТА-ныҢ корреспондентизи-биле бесседазынга медеглээн.

Бо хүнүң демделгевишаан, бис Финляндияның болгаш Совет Эвилелиниң аразында чылыг, ыяшралчы харылзаалдарны камгалаарывыс улут ужур-дузазын айтып, ол харылзаалдарга өжээнниг кандыг-даа күштериниң кандыг-бир хора чедирерин болдурбас бис деп, ол чугаалаан.

А.-Л. Хювенениң демделээни: маадырлыг вьетнам улустуң демисезин идепкейлиг деткип турар бис. Ханойга медицина төвүнүң тудугуна акша-хөрөнгилерни чыып турар бис. АКШ-тың болгаш ооң эвилелчилериниң шериглерин Индий-Кытайдан доп-дораан үндүрер дугайында, вьетнам айтырыгны Мурнуу Вьетнам Республикацың Революстуг түр чазаанның чеди үүлден тургустугнаан программазынга үндезилээш шиитпирлээр дугайында иеледелерге ат салыышкынын март 8-тиң хүнүнде массалыг-биле чыырын база шиитпирлээн бис,

Делегей херээженнериниң хүнүн демделевишаан, бис Европапага тайбыңны хандырарының херээнге, ылаңгыя айыыл чок чоруктуң болгаш кадыг ажылдажылганың айтырыгларының талазы-биле ниити Европа төвүдел хуралын чылдырарының айтырымга херээженнер кайы хире улуг рольду ойнап турарын эки билир бис. Бистиң эвилелдиң кежигүннери ниити Европа төвүдел хуралын дүрген чылдырар дээш чурттуң янзы-бүрү хей-ниити организацияларының ажыл-чорудулгазынга идепкейлиг киржип турар.

Делегейниң херээженнер хүнүнде бис эрес-маадырлыг патриот-коммунист Анджела Дэвистиң демисези-биле эп-сеткил каттыштырылгавысты илергейлеп турар бис. Бо хүннерде Финляндияның хоорайларындан болгаш кедээ суурларындан байыр чедиргеп хей муң чагаалларны Анджела Дэвисче чоруткан.

Херээженнериниң демократтыг эвилелиниң бүгү кежигүннериниң өмүүжээнден Анна-Лииса Хювенен Делегей херээженнериниң хүнүнге холбаштыр иэнг байыр чедиргеишкинин совет херээженнерге дамчыткан.

Э. КИНСА.

## Чаңгыс эптиң чыскаалы

БОНН. (СЭТА-ныҢ корр.). Рурнуң улут үлетпүрүг төвү — Дюсельдорфтуң кудумчуларынга херээженнериниң колонназы чоруп турган. Оларның тутқан транспарантыларында бижээни: «Тайбыңны хандырар», «Чепсегелеишкинниң бүгү-ниити болгаш бүрүн дүжүрер дээш», «Москвага болгаш Варшавага ат салган керээлерни бадылаар». Чыскаалчыларга улам чаа-чаа киржиичилер каттыжып турган. Олар «АКШ-тың Вьетнамда агрессизизин соксадыр!», «Анджела Дэвиске хостаага!» деп йөрээлерни салган.

Делегейниң херээженнер хүнүнге холбаштыр ындыг чыскаалдар ГФР-ниң хей-хей хоорайларынга база болгуланган.

Ам бистиң кол соруулгавыс болза, Москвага болгаш Варшавага ат салган керээлерни дүргеп бадылаар дээш, айыыл чок чорук болгаш кадыг-ажылдажылганың айтырыгларының талазы-биле ниити Европа төвүдел хуралын 1972 чылда-ла чылдырар дээш ГФР-де артып турар часкы кампаниязынга калбаа-биле киржип турар даарын Э. Штейнман демделээн.

И. МАСЛОВ.

# Дайынга-даа, тайбын ишке-даа

Бөгүн—март 8. Бо хүнну бистиң чуртувустуң аас-кежиктиг херээженнери, бүгү делегейниң күш-амыдыралчы херээженнери-биле бир демей, өөрүшкүлүг байырлап эрттирип турар. Кижи тереллеткенниң төвгүзүнге туруп көрбээн чаа нинтилелди тудуп тургузар болгаш улам бурунгаар хөгжүдеп аас-кежик бистиң салгалдың хижилеринге таварышкан. Чаагай амыдырал боду-ла аңаа чедип келбээн. Ону бистер амытынывыс берип, кызыл күжүвүс-биле ажылдап тургаш чедип алган бис.

Бистиң чуртувустуң бүгү херээженнери дайынналрның кадыг-дошкун чылдарында-даа, тайбың иштиң хүннеринде-даа эр улус-биле бир демей маадырлыг чоруун көргүзүп келгеннер. Өске улустарга бодаарга эвээш санныг тываларның өөлдәр, ныстарын безин ап керээлиңер. Ада-чурттуң Улуг дайынының чылдарында бистер Совет Эвилелиниң бүгү улустарының эрес-маадырлыг өөлдар, ныстары-биле кады фашистиг эжелекчилерни чылча шапчып, Төрээн черивистиң ат-алдарын быжыы-биле туткан бис.

Тыванның эки турачылары 1944 чылдың чазыкындан эгелеп тулчуп киргеш, Совет Эвилелиниң элээн хей суурларын хостаашнан. Ол дугайын хөйү-биле бижип келген. Ынчалзажок Ровно хоорай дээш болган тулчуушкуннуң кадыг-дошкун болганы мээң сагыжымга артып калган. Украинаның бо хоорайын долгандыр дайзын ийи-үш каът камгалалды кылып алгаш турган. Дайзынның чаашкын даг атнан өгүнүң эдээнга ийи хонук тулчуп келгеш, ол хоорайны хосташтывыс.

Кижилерге дайынның кайы хире халаптыын аңаа киржип чораан кижи болгаш эки билир мен. Бисие дайын кажан-даа хөрекчөн. Ынчангаш боттарының хосталгазы, хамаарышпас чоруу дээш демиселеп турар улустарның чөптүг демиселин изии-биле деткип турар бис.

Улуг салгалдың улустарының аңы-тынын хөрзм чоокка берип тургаш чаалап берген чаагай амыдыралын бистиң амгы болгаш келир үедеги салгалдарывыс быжыы-биле камгалап, коммунизм дээш калбарган улуг үүлеге төлептиг салыышкынын киирер дээрзинге бүзүрээр мен.

Бөгүн—март 8. Бүгү делегейниң херээженнериниң хүнүн таварыштыр фронтучу эштеримге чүректиң ханызындан изиг байырны чедирип, амыдырал-чуртталгазынга улуг чедиишкиннерни иүзедим!

Г. ДАВАДОР,
фронтучу.

«ХҮЛҮМЗҮРҮГ» *Фотоэтюд. А. МЕЛЬНИКОВТУҢ фотозу.*

## БАЙЫРЛЫГ ХҮН

Чай деп сеткү чүгле ламчазын,
кымжын безин
Чайлык, чаашкын,
ногаан азым,
молгун хемнер
Чайтынайның,
чүдүп-бээзинг
чемээн өргүл.
Сагыжывыс пөкүжеге
өөртүүр дег —
Маруткан Сеткил календарьдан
көре каапкыт:
Маадыр түрлүг
көрбээнге чок
аваалар бар!
Ажы-төлү — ол чок өрбеп,
чаңчыл болган,
Арны безин эрниг чүге
үүлээр бар!
Хүннээректеги кызыл чаактар,
аккыр диштер,
Хүлүмзүрүг.
карак базының,
хомус үнүнүң,
Чүрээниг өттүр,
ээдек, чышпык,
дүлүзээнивиш.
Чүдек чараш!
Кандыг сыстар
көзүлбээнил!
Хөрээжен-не шырай күүрлер
кымдан тоза
Бээргек, тазык,
сеткилге уян,
чаңы чыңчак.
Бежик, буян хайыразың
харай чокка
Хереденнип кестүп келир —
байырлыг хүн!

Степан САРЫГ-ООЛ.

## АКЕКОК ЭКРАНГА

МАРТ 8-ТЕ
МОСКВАДАН
12.55—Дамчыдыгланың программазы. 13.00 — «Бөгүн—Бүгү-делегей херээженнериниң хүнү». 13.30—Уругларга. «Алешаның тоолдары». «Бичии урут болгаш чаап». Диргиг чуруктар. 14.00—«Дириг амытаннар делегейинде».
КЫЗЫЛДАН
15.00 — Бүгү делегейниң херээженнериниң хүнү — Март 8-инге тураскаатказ дамчыдыгла.
МОСКВАДАН
16.00 — И. Вележбовская — «Кырган-авазымга чурттап чораан чүвең ирги...» Телепшиниң башкы бүдүрүлгези. 19.15 — Спортчу медээлер. 19.30—19.40 — Чаңсар. 19.50—«Аннаның аас-кежии». Уран-чечен фильм.
КЫЗЫЛДАН
21.10—«Беш чыл—шалыпчы ыш». Дамчыдыгла.
МОСКВАДАН
21.20 — «Башкы частыг белектери». Байырлалдың эстрада концерти. 23.00—«Үе». Информастыг программа. 23.30—01.00—«Посад Чөөн чүкче чоруп орган». Уран-чечен фильм.

МАРТ 9-ТА
МОСКВАДАН
17.20 — Спортчу медээлер. 17.40—«Ол үш теректорнуң кудумчузу». Уран-чечен фильм. 19.00 — Спортчу программа. 19.45—М. Анчаров. — «Хүнден хүнче» Телешии. 7-ги эге. «Июль. 16-да, пятница»
КЫЗЫЛДАН
21.00 — Телемедээлер (орус дылга) 21.10 — Телемедээлер (тыва дылга).
МОСКВАДАН
21.20—«Херээженнер» Уран-чечен фильм. 23.00—«Үе». Информастыг программа. 23.30—00.30 — «Артлото»

Редактор В. С. ШАРАВИИ.

## АГААР

Кызылдың агаар станциязының медээлеп өзүгээр алыр-га бөгүн республикага бүргеп, аязыр. Чаңдык черлерге бир-че хар чаар. Бармың утпышкынының хаттың күжү кошкак. Агаарның температуразы даглыг районнарга 2—7, артканнарынга 7—12 градус соор.

Кызылга шокар будуттаар. Агаарның температуразы 7—9 градус соок болуур.

## КИНОТЕАТРЛАРГА

МАРТ 8-ТЕ
«НАЙЫРАЛ»: «Софья Грушко» 9.30, 11.25, 13.20, 15.15, 17.10, 19.05, 21 шактарда.
«КАА-ХЕМ»: «Россия империязының дүмүлгези болган база катап туттуруштар» 10.12.40, 13.20, 18, 20.00 шактарда.
«ПИОНЕР»: «Сарыктыг моортай» 9, 12.30, 16.10, Олумнуг дайын» 10.40, 14.20, 17.50, 19.30, 21.10 шактарда.
«ВОСТОК»: «Кыргаарга бөлүлээшкинге» 11.20, 13.15, «Тропка» 15, 16.50, «Тумаанныг дүне» 18.50, 20.30 шактарда.
МАРТ 9-ТА
«НАЙЫРАЛ»: «Үзүүр ынаныыл» 10, 11.45, 13.30, 15.15, 17, 18.45, 20.30 шактарда.
«КАА-ХЕМ»: «Дайын болган тайбың» (3-кү кезээ) 15, «Олумнуг дайын» 16.50, 18.40, 20.30 шактарда.
«ПИОНЕР»: «Үзүүр ук Пешии» 9.20, 13, «Дайын болган тайбың» (3-кү кезээ) 14.50, «Софья Грушко» 11, 17, 20.50 шактарда.
«ВОСТОК»: «Тумаанныг дүне» 15, 16.50, 18.40, 20.30 шактарда.

# МААДЫР-ИЕ—МАЛЧЫН

Өг-бүлеви херээжен кижи кастап чоруур дээрн-ле шын. Маңаа чаңгыс чигзе кылдыр Эрзин районнуң «Коммунизмче орук» колхозтуң хойжуу, бир Маадыр-иешин дугайын чугаалаксадым.

Норлаама Меровна Сегбе уругларының адазы Сергей Насыкович Мижит-биле шинтиниң малын 18 чыл иштинде маадан келген. Н. Сегбе кандыг-даа ажылга уруглар аразындан дудак чок: сиген, көктераа ажыылдыңга. Кажаахорда септээринге-даа, хой кадарар, хураган хүзээн алыр, ховуг-шолден сиген соортур дээш, кыабас ажылыга чок, өрес кижи.

Сергей Мижит түгле колхозта эвес, харын республикага сураглыг малчынарның бирээзи. Ынчангаш ол хуралсуглаа, үжүрээшкинде, семинар дээш, бодунуң партийжи таалгазын бүүдүнүн ыдайбаар чоруур улугга болган чок таварыжыр, а кижи Норлаама хойнуң херээ, ажыыды дээш чоруктарга, өг-бүледе хамык ажылды С. Мижит харыылаар. Моон алгаш көөрге, оларның кайнары-даа ядепкейлиг хой-шинтичи, оназакан ажылын денге кылыр, бот-боттарын, хүндүлежип билир, күш-ажылды коммунистиг ёзу-биле көөр дээрзи илдең.

Эртекен ажыыл-агый чылында И. Сегбе төрүүр 100 ойога онаалыптыр 107 хураганы доруктуруп, хой бүрүзүндэн 2,5 кг дүктү кыргаан, боттарының күжү-биле 20 ажыг төлүн мал чемин белеткээн. Кыпша эки белеткенгенинден амгы үеде оларның малы хүр ыш аймын турар. Хойжуунуң кодапында төрүүр 407 хой бар, амдыгында 170 хой төрээн. оон хураганы мендиг. Малчынның кодапында сиген, көк-тараа, суна болган холуксаалыг мал чеми четчири-биле бар. Олар мал чемин шын. хумагалыг чарыгдаар чаагай чапчылдыглар.

И. Сегбе ССРО-ниң 50 чылын төлептиг үткүүр дээш бедиткен социалистиг хүзээлгени алган. Төрүүр 100 хойдан 100 хураган, хой бүрүзүндэн 2,7 кг дүк. бир хойнуң ортумаа-биле 18 кг деңзи чедир семиртир, 24 төлүн мал чемин бодунуң күжү-биле белеткээр хүзээлгени албышаан, колхозтуң мүрээкчы хойжуу Сал Чыргалды чарышче ыйгырган. Алган хүзээлгезин күүседиринде бүгү барымдаалы, аргалары хойжуда бар. Кылып алганы ыяш. демир онгачаларны хой суглаарынга. чемгереринге ажылап турар. Хой ажылында мүрээкчы түүлдерин ажылган. «Шын» солунуң арыннарында тускай эртемнелеринде ажыктыг саналдарын түүлдүгээнүп. номчуп. танылып турар.

Норлаама Меровна Сегбе чаа-ла дөртен хар чоокшулаан орар. Ол Маадыр не. Эртекен чылын Бүгү делегейниң херээженнер хүнү — март 8-нең баштайгыла Сегбеге ийи дакпыр байырлал болган. Ол хүн Норлаама Маадырне аты алган. Оон бөн уругларының Нарын школазында сагыглагүрүмүнүт. эки өөренип турар. а үжүү Нарыннуң уруглар садыында. Школа. уруглар сад-биле хорыллажып. уругларының, өөредилгезинге док таамал сагыш салып келген. Быжыг пайыралдыг от-бүле чүткүүдүг ажылы. төлептиг ажыы-чаңы-биле чаңгыс черчүрттүгларының хүндүлелиң чедип алган.

Н. ДАКАА.

## Оранны одуртур

# СОЛУН БОЛУУШКУННАР

### «ӨӨН ЧҮКТҮҢ ВЕНЕЦИЯЗЫ»

Бирмада бир кайгамчык чараш дээн чер болуур Инле хөлдү туристер ынчаар адап алган. Оон шөлү 140 дөрбелчии километр. Оозунуң хой кезии суг үнүштери-биле шыптыпган. Хөлде пита дээр улустуң 150 хире сууржугаштары бар. Инталар бажыңнарны хол дүвүнче кипр кадагылап каан чигылар кырында тудуп алгылаан. Ыядыг бажыңнарда ниитизи-биле 47 муң кижи чурттап турар. Аразында аргыжарда суг-биле чоруур. Ынчангаш Инлени Венеция-биле дөмейлей бергени ол.

Инталар огородун безин суг кырынга тарыырлар. Баштай кургадыг каан суг үнүштериниден сал кылып алырлар. Огородту оон кырынга тарып каар. Ыядыг салдап чоруур огородту соортүп алгаш чоруткаш, өске бир черге аппаргаш. кулузуп оргенге баглап каан болуур. Инталар хемеин ажерде буду-биле эжер чашныг. Байырлалдар үезинде хоагс хемежилериниң улуг чарыжы болуур. Оны көөр дээн улус Бирманың бүгү булуңнарындан чедип келир.

Базаарлар база хол кырында турар. Олар беш хонук иштинде бир хүн ажыттынар. Ыядыг хүн каас-коя хеп кеткеп кижилерни, эңмежок хемелерни. долгандыр турар каас бойдус-биле катай көөрге дыка мырыңтуг болур...

Инталарның ажы-чаңы. амыдырал-чуртталгазы, культуразы Бирманың өске чурттакчыларындан үечок ылгалдыг. Кол ажылы — чер, балык ажыл-агыйы, ногаа. чечек өстүрери, торгу кылыры. Холдуң чурттакчыларының ажылгыры кончуг. олар хүндүлээчел болгаш эптиг-аяалем. Малгаштан сана кылыр. дарганнаар. моңгүнден каастапга кылыр ажыл дыка нептереэн.

Шынында Инле хол Венециага ыядыг кончуг домей эвес-даа болуур чадавас. Ынчалза-даа аңаа чораан кижиниң сагыжында ол уттундурбас артып калыр.

Н. НОВИКОВ.
СЭТА-ның корр.

### ТЕЛЕФОН ДАМЧЫШТЫР ЭМНЭЭР

— Кай. силерниң уйгуңар келбес-тир бе? Канчалга соокка алыспаазыл дээрзин билип алыр дээш бе? Дыштанып хүнүң канчаар эрттирээ ажыктыг болуруу? Мындыг хевирлиг айтырыглапга долу харыны алыр диес эмчигедаа барган херээ чок. Түгле телефон дамчыштыр тускай бир номерже долгапкаш, ап болуур.

Телефон-биле сүме бээр арганы Венгрияның найысылалында дөрт ай мурнуңда тургускан. Долгаан бижилерге делгеренгей харыны кадык каастаалдың тускай эртемнигелери берип турар. Дуза кадарының бо хевири дораан-па нептерениге апарганын санпяр бадыткап турар: дөрт ай дургузунда телефон-биле сүме алган улустуң саны 250 муң ажа берген.

Шак ыядыг дузаны кедээ черлерге база чедирер апаарын ам планнап турар. Ынчан сүме бээриниң хемчээли улам өзер, темаларының база янзы-бүрү апаар.

В. ФИЛИППОВ.
СЭТА-ның корр.

### МАСАЙНЫҢ ЧААРТЫЛГАЛАРЫ

Чоокка чедир-ле «масай» дээрге чыдыг калган хожуудунган дээш утка-биле дүгүлүп турган. Кенияда-биле Танзания кызыгаарының чоогунда масай черге үр чылдар дургузунда көшкүн аймактар чурттап келген. Олар кожаларында аймактар-биле чаплажып. мал өстүрүп. амыдырап чораапдар. Масайларның дайынчылары өске черлерден келген улустарны хөлчок коргудуп, оларга халдашкынны кылып турганнар. XIX веттиң ортан үезинде чурттап чораан немец аян-чоруктуу Фон Деккен «чаңгыс «масайлар» депкен сөс-биле бүдүп караванны сүртедир коргудуптар турган» деп бижээн.

Бөгүн Масайлендиниң кежилдир чоруткан амгы үениң чаагаллыг оруу-биле коргуш чоокка аян-чоруктуу кылып болур. Масай дайынчылар ам-дээ копьеларындан чарылбаан. ыядыг-даа болза аваа чаңчы сагыш, тудуп алган чоруурулар.

Ачы үеде Масайлендиде экономиктиң улуг өскерилгелер болуп турар. 1963 чылда Кенияны хамаарышпас кылдыр чарлаарының мурнуңгыла амгы башкарыкчы партия болуп турар КАНУ-ның партизы ынгы колонизаторларның уттуп каапканы чыдып калган черлерни хөгжүдери бир кол сорулга ол кылдыр чарлаан. Хөстуг Кенияда ол план ам боттанып этелей берген.

Москва университединиң доозукчузу, журналист Валли Сулейман-биле Масайның эң улуг району болур Нарок районун чоокта чад кезии чораан бис. Валли аңаа торуттүнген. Москвага алды чыл өөренгеш келген соонда төрээн черинде өскерилгелер эдмежок болган.

— Шаанда маңаа эң коргунчуг чүве кадгаашкын турган — деп. Валли чугаалаан. — Ам күрүненин хөрөңгээ-биле 300 ажыг кудуктарны болгаш суг шыгжаар хөөлбектерни тургускан. Оон аңгыында масайлар ам сууржуп амыдыралче шилчин эгелээн. Кенияны хөгжүдеринин беш чыл планын ёзугаар масайлендирге киттышкап ажыл-агыйны тургузары, кордүнгеп.

Масайлар бөгүн чүгле малчыннар эвес. Масай башкылар. телеграфистер. чолаачылар тыштын келген. Кенияның бир дугаар самолёт башкарган ужудукчузу база масай кижи болган. Хамаарышпас эргечагыргадыг апарган Кенияның масай школаларында өөренгичилериниң саны үштен ажыг катап өскен.

С. КУЛИК,
СЭТА-ның корр.

## Эзир биле Экер

Уругларга чечен чугаалар

### ТАҢДЫНЫҢ ҮНЕЛИГ БАЙЛАА

Бир-ле эртен Эзир биле Экерниң кырган-аязы:

— Че, оолдарым, өрес хөй-лер. Чодураадан чыын Экелиңер. Мен силерге чодураалыг чөпшек кылып бээр мен. ыяшый чиңер силер. Ол, аарыдан база ап аңыңар. Изиг-де сугга хоюдуп ижерге, сугсугга магалыг боор ийин— дээш, тура халаап, үлүгүрге иштинден хан үшта соң экелген—Ма, борта ол аарлыңар үрүп алыңар—дээш. Эзирже сунган.

Эзир биле Экер ол аарыкыын хавында үруп, чоруурунга белеткеңи бергеннер.

— Аа, оолдарым, чодураа сыныпас силер. Будуун сыйбаны бодап, камныы-биле аяар дээн гыртып алгаш. баштай садьба-биле чыын алыр, оон соонда таптыг олургулаткаш, садьбаңдан алырын, тос хуулнарга чыгтылап албас ийиннс. Сыя каап чодураа кадыы, күргап каар. Оон соонда ол чодураадан чодураа-даа үмес. Чодураалыг чөпшек кылып чиңер киизиге берге аяар. Чодураа — таңдының үнелиг байлаа. Оны камнаап, хайгаарал четтирип чорупар—деп, кыргап-аязы оолдарыга чагыын чагып. Эзир биле Экерниң соонче хулумзуруп көрүп туруп калган.

### «БАК КИЖИНИҢ ЧОРУУ — БААРДА. КЭЭРДЕ ДӨРТ»

— Эй. оол, эйт! Эзир чыын инек суруп чораан. көргеп ыяшажыгай бис. Бо арыыный оргузуп куду баткан суг бар але. Ол сугну кеже баарге, ол чарыында кедергей чодураалыг оймак бар ыяшажыгай — дижип, Эзир биле Экер аразында хөөрежир дээш, аалдап ырап, арыга чоокшулаан келгенин билбейн барганнар. Эзир хенертен, чыт каккан ан дег, тура дүшкен Экерже кыйчаң кылыяган:

— У-ваа. ээдең чүве. Кырган-аваңның чодураа сыкпанар деп түзү дээр сөөн?—деп кайган айтырган.

— Таңганың үнелиг байлаа —чодураа, чодураа!

— Чок, чодураавы сыкпас аргазын тывар апаар.

— Эх, бистиң-даа мелегейлерив!

— Чүге, мелегейлер дээрин ол?

— Чүгө мелегейлер диес чүвел? Дем-не аргамчыларывыс ап аар чүвеистиң көрем.

— Аргамчының херээ чүл? Дозуг аът тудар дээш эвес бис.

— Ол чү дээрин ол? Чодураавың бажындан баглаап. ээй тыртыпкай бис.

— Сыйлы берге каңгаар сен?

— Чок. Эзир. чодураадан шанак дүгээ өөр чоор. Эриг, ол чодураавың элгир-дүүлүгүр ол баг-биле домей деп бил. Ах, коңгуг кара маңгыстыг!—дээш, Экер хавааяга хөвүпкан хүлүк сээкти мышпырыдыр чуура часкапкан.

— Сээн оң сүмеңден чүве бүдерип билбес мен. Аал база ырак-тыр — деп. Эзир арай долдараккан чугаалаан.

— Ынчаарга сен. аалды ыраксынар болгуңма. борта мени маңаа ор. Мен халыы чоруткаш. аргамчыларны экелеп.

— Аа-ҳайт! Моөң маа чаасканын орган хереэм чүү боор.

— Че, ынчаарга — дишкеп. оолдар оонге халчып келгеш. аргамчыларын алгаш чоруп каан.

— Бак кижиниң чоруу — баарда, кээрде дөрт деп чүве бо-дур. Көр даап, өгдеп дуу арыгга чедир кылаштаан—бирөз. Арыгдан өтте чедир дедир кылаштаан—ийи. Ам өгдеп арыгга чедир кылаштаар бис—үш. Ынчап дедир келириваске—дөрт дээш, Эзир баштаап базыпкан.

### ДУЖАП КААН ИНЕК-ЛЕ

Оолдар бир дөс чокпак чодураага чедип келгеннер. Эх. ол чодураавың кадының хөйүн чүү дээр оңу! Дискилеп каан кара-кара чинчидер дег, дозургай-да кара.

Эзир аргамчыларын улаап. шала чиңежек чодураже үне халаап, аргамчызының бир үнүн чодураавың ышкыныг базының адаа талалынга баглаап дүже халып келген.

Оолдар аргамчыдан алгаш: — Че, бө! Бирээ, ийи! Үш—дишкеш. чодураавы чоорту канныг согайты сөп бадырзабадырга, алаш чаңзап келген. Оон соонда чаңында бир чодураавын долунге ортей баглап алганнар

— Эр-хей болдуң. Эзир Холуң сув. кай?—дээш, Эзир Экерже холуң сунган

— Чүге?

— Үгаанныг-сагыгныг чоруун-биле шын арганы тыпканың дээш, аав.

— Үгаанныг-сагыгныг чорбаска чүү бүдерил — дээш. Экер Эзирниң холуң туткаш хулумзүрээн.

— Ыым мурнан савазын долдурар эвес, чэ?

— Че, харыы. Сава долбаавда кым-даа чодураа чвп болбас-тыр. але.

— Чиген кижи. бир коъш

### АМДАННЫГ, ЧААГАЙЫН КАНЧААР ОНУ

—Дүштеп аар бе, азы канчаар бис, оол?

— Ынчаар-дыр харыы Сокланчыг-дыр.

— Че, сугга барып, секпирей, ол аарлыысты сугга хоюдуп ижип аалы—дишкеп. хуулнарын алгаш суг кыдыында бизиң келгеннер.

— Бүү хайт.' бистиң-даа! Аяк чок. Ам канчаар бис?

— Шуут-ла хавыга чүвүдупсе чүл, оол? Экер бажын чайгаап:— Чидиг даштардан тыпкылап алыылы — дээш.

Халыы картын картаап. тос аяктардан кылгылап-ла алгай бис.

— Шын-дыр. оо!

Чидиг сувүр даштар-биле кадың картының тодуң картаап. тос аяктар кылгылап ап-тырлар.

Эзир ыдык-хевин ушпун каапкаш.

— Аяктар белеп. Ол аарлы бистиң аскыыстан чайлап кай баарыл ол. Эштин-сеңпереп алыылы—дээш. эремче мөйт кылдыр кире халаап.

Экер Эзирниң киргеп черинче көөрге, түгле бырадпаап чаалтылар зарлиштелип түрүп калган.

Эзир элээн болгаш сут иштинден бажын уштуп келгеш: «ыык-ыык» деп ацгыр өттүвгүдөөш. бажын сылгыңгазаш. база катап сут иштинче шымның кире бергеп.

Ам Экерниң ээлчэ. Ол баа-ла эремче мөйт кылдыр шымның киргеш, элээн болгаш сугдан бажын уштуп үндүрүп келгеш: «Га-га! Га-га» — деп өткеш. кас өттүүл, сегелиге-биле ийи өктүп ыймаптай иткилээш. бажын сылгып каапкаш сут иштинче шымның кире бергеп.

Оолдар шак ынчаар эштин-сеңпереп алгаш. ол аарлыын сутка хөөдуп келе бергеннер. Ол аарлының амданнат. чаагайын канчаар онуу. Аяктың аларга-да. ол аарлы боду-ла бөөстээже чылбыран ажып турган ышкаш кыдыг сагындырган...

С. СОКСАЛДАЙ.

## Шалыпчы айда

Тыва респотребсоюзтуң болгаш республиканың бүгү херегленчилер ниитилелдери МАРТ 1-ДЕН АПРЕЛЬ 1-ГЕ чедир идик болгаш хеп садар талазы-биле ШАЛЫПЧЫ АЙНЫ эртирер.

Бүгү универсалдыг болгаш үлетпүр бараанналар магазиннери, хүн бүрүнүн хереглел бараанналарның магазиннери ЭР, ХЕРЗЗЖЕН КИЖИЛЕРГЕ БАЗА УРУГЛАРГА пальтоларны, капрондан, синтетикадан. постен кылган плащтарны, костюмнерни, чувүрлерни, хойлеңнерни, платье, юбка болгаш еске-даа дөй кылыгларны садар. Часкы, чайгы сезонда кедер хам идиктерни калбаа-биле садар.

Хереглел кооперацияларының магазиннеринче бүгү садып алынчызарны чавал тур.

ТЫВА РЕСПОТРЕБСОЮЗТУҢ БАШТААР ЧЕРИ.

## Бөгүн Кызылга

Хоорайның пионерлер бажыныга «Бистиң авалары-ыска» деп темалыг концертти пионерлер бажыныын болгаш ургларның музыка школазының өөреникчилери коргуулер. Эгелээри эртелгинин 11 шакта. «Энергетик». «Совет Тывазың 10 чылы». «Комплекстег экспедициялың» Культура бажыңнарынга март 8-ке тураскаатказ байырлыг кежээлер кежээкиниң 8 шакта эгелээр. Кызылдың № 15 школазының спорт залында Ленинск-Кузнецк, Минусинск. Кызыл хоорайларның гимнастарының маргылдаазы эртелгиниң 10 шакта болур.

Хоорайның дыштанар хүн штаны.

### Хамаатыларның кичээнгейинге

Чаз болын алыр база бажыңнын алгыдар дээш эртелге турар, эртекен чылын бүрүткел арткан хамаатылар 1972 чылдың февраль 1-ден апрель 1-ге чедир катап бүрүткел эртерин Кызыл хоорай Советтиниң күүскөмү парлап тур.

Бүрүткел эртери-биле келир хамаатылар моон аданда документтерни экээр ужуруут:

1. Күш-ажыл кептери.
2. Техниктиг инвентаризация бюрозунуң шыпаазы.
3. Паспорт.
4. Пазы чепсээн уругларының төрүттүнген дугайында херечилели.

Үстүнде айыткан хуусаа бүрүткел эртээн хамаатылар-ның ээлчээ күш чок болур даарзын сагындырып тур.

ХООРНУУСКОМ.

РЕДАКЦИЯНЫҢ АДРЕЗИ:

Кызыл, Щетинкин-Кравченко кудумчузу, бажын № 3, ТЕЛЕФОННАРЫ: Редакторнуң 24-63, редакторнуң орлакчыларының 35-24, пропаганда кылдызының 23-54, чарыысалгалыг секретарының 23-35, партийжи амыдырал кылдызының 37-13, культура кылдызының 23-54, кодээ ажыл-агый кылдызының 21-47, үлетпүр кылдызының 22-64, чагаа кылдызының 41-27, информация база совет тургузуг кылдызының 20-60, бухгалтериянын 31-75, корректорларның 27-41. Солун келбейн барганда 32-75 телефонче долгаар.

Солун неделяда 6 катап үнер

Тыва АССР-ниң Министрлер Чөвүлелиниң таныпда Тываның ном үлүтүрер черинин республиканың типографиязы (Кызыл, Щетинкин-Кравченко кудумчузу 1). ТС — 00256

БҮГҮ ЧУРТТАРНЫҢ ПРОЛЕТАРИИЛЕРИ, КАТТЫЖЫҢАР

1925 чылда үдезидеттингеш

# ШЫН

СЭКП Тыва обкомунуң, Тыва АССР-ниң Дээди Советиниң болгаш Министрлер Чөвүлелиниң органы

1972 ЧЫЛ.
МАРТ
10
ПЯТНИЦА
№ 58 (8826)
Өртээ 2 кеп.

## МОСКВАГА БАЙЫРЛЫГ ХУРАЛ

Делегейниң херээженнер чүүгүн будүүзү — март 7-де ССР Эвилелиниң Улуг театрында панысылалдың партия, совет болгаш хөй-ниити организацияларының төлээлекчилериниң, будүрүлгелериниң болгаш Москва чоогунуң тараажыларының мурнакчыларының, эртемниң, культураның, ураа-чүүлдүң ажылдакчыларының байырлыг хуралы болган.

Эштер Л. И. Брежнев, Г. И. Воронов, В. В. Гришин, А. П. Кириленко, А. Н. Косыгин, Ф. Д. Кулаков, А. Я. Пельше, Д. С. Полянский, М. А. Суслов, А. Н. Шелепин, М. С. Соломенцев, Д. Ф. Устинов, И. В. Капитонов К. Ф. Катушев оларны чылгаанвар изиг адыш часкаашкыны-биле утпаан.

Байырлыг хуралды Моссоветтиң күүскомунуң дартазының орлакчызы П. А. Воронина ажыткан. Олуруушкаанварның чылыы-биле уткааны совет херээженнерге СЭКП ТК-ның байыр чедиришкинин ол помчаан.

Совет херээженнериниң чырыткылыг оруунун, оларның алдарлыг херектериниң, тайбыңы быжыглаар демиселге ишкейлиг киржилгезиниң дугайын совет херээженнер комитединиң даргазы, Совет Эвилелиниң Маадыры В. В. Николаева-Терешкова, «Авангард» заводтуң токары В. М. Ясиновский, Красногор районда «Ленинчи хереле» колхозтуң партия организациязының секретары Л. А. Белова, МКУ-пуң студентизи Светлана Меркулова олар чугаалаан. Панысылалдың пионерлери боттарының авазырынга, ачаларының авазырынга, башкыларынга, вожатыйларынга байыр чедиргеп.

Байырлыг хуралдың киржикчилери СЭКП ТК-ге, ССРЭ-ниң Дээди Советиниң Президиумунга, ССРЭ-ниң Министрлер Чөвүлелиниге байырлыг чагаалы хөй-ат кириишкинбиле хүлээп алгаш.

(СЭТА).

# ТӨӨГҮЛҮГ 50 ЧЫЛДЫ ТӨЛЕПТИГ УТКУУЛ!

Бистиң чуртувустуң ачы-дуңма улустары боттарының төөгүзүнде база бир алдарлыг хүнге күш-ажылчы эки белектиг ужураажырынга белетеникпил турар. Төскү беш чылдың ийиги чылының сөөлгү айында — 1972 чылдың декабрь 30-да ССР Эвилелин тургускандан бээр чартын чүс чыл юбилейи болур.

Чөөнет чаа СЭКП Төп Комитединиң «Совет Социалистиг Республиканарның Эвилелиниң тургустунганының 50 чылынга белеткел дугайында» докгаавы үнген. Ол политиктиг болгаш идей-теоретиктиг чүгүла документтиг Тываның ажылчы чоннары, Советтер чуртунуң бүгү ачыл-ишчилери-биле бир домей улуг сонуургал болгаш кадүрлүүшүүн-биле хүлээп ап, танылып турар.

Алдарлыг 50 чылга белеткел дугайында партия Төп Комитединиң докгаалын ажылчы чоннарга калбаа-биле танышгыр, беш чыл планының хуусаа бетинде күүсөлдезин хандырар дээш партия болгаш чазактың ап чорудуп турар хемчеглерин кижи бүрүзүнге чедир тайылбырлап чедирер ажылдарны районнарның, үлетпүр, тудуг, транспорт черлериниң партия болгаш хөй-ниити организациялары бо хүннерде калбаа-биле чорудуп турарлар. Чижээлээрге СЭКП Бии-Хем районну Төп Комитеттиң докгаалын чонга таныштырар талазыбиле лекторларның, пропагандистерниң, политинформаторларның болгаш агитаторларның семинарларын бөлүктеп эрттирген. Семинарларның киржикчилери бо хүннерде малчыннарның, тараажыларның ортузунда тайылбыр-массалыг ажылдарны чорудуп турар.

Совет Эвилелиниң тургустунганының бежен чылынга белеткел дугайында докгаалды Чөөн-Хемчик районнуң ажылчы чоннары калбаа-биле танышпышаан, чыл планын хуусаа бетинде күүседир талазы-биле бедиткен социалистиг хүлээлгелерни боттарынга ап турар. Чижээлээрге, «Чыраа-Бажы» совхозта парткомнуң бюро кежигүннери, лекторлары, пропагандистери ажыл-агыйның кол-кол участоктарынга Төп Комитеттиң докгаалын танышкан хүралдарны эрттирип турар. Ол хүралдарга олурушкан малчыннар болгаш тараажылар докгаалды изии-биле чүүлдүргүнүп детквившаан, социалистиг чарышты улам калбартыр, иштики курлавырларны долузубиле амыглаар, үениң эзпчеглиг сорулгаларын чедиишкинниг күүседир талазы-биле бедиткен хүлээлгелерни алгылаан. Ак-Дашта 400 ажыг хойну малдап өрөр Социалистиг Күш-ажылдың Маадыры Монгуш Чола мынча деп чугаалаан:

— Бистиң улуг Төрээн чуртувустуң улустарының как дег быжыг эвилелин, келир үениң найгамчыл чаагай перспективаларын бо төөгүлүг документиде чугаалап турар-дыр. Салган сорулгавысты чедиишкинниг күүседип, Төрээн чуртувуска хөй продуктуну будүрүп бээри төөгүлүг бежен чылга бистиң күш-ажылчы белээзивис болур. Чүс хойдан 105 хураган, бир хойдан 2,5 кг дүк алыр дээн хүлээлгемни бүрүн күүседир мен.

Өскө хойжу К. Монгуш чаш төп болгаш дүн алыр хүлээлгезин күүседиринден аңгыда он тонна сигенни, 300 моондан будун бүрүнү белеткеп алырын хүлээнген.

Коллективтиң болгаш ажыл-агыйның мурнунда туруп туруп, электростапциянның коллективтери эки ажылдаан. Одар чыл эгезинден бээр бедик темпиниг ажыглап, ону конкатпайн турар.

— Мурнакчыларның дугайында чүнү чугаалап болур силер?

— Бисте Совет Эвилелиниң 23 националдарының төлээлери ажылдап турар. Олар чаңгыс өг-бүлевиш кижилери дег доминг ажылдап, улуг ажыл-херекти будүрүп турар. Коллективте бодунуң черинден дөгүлүг мастерлери, мурнакчылар-дай.

Чижээ, даг цехинде проходчиктер бригадирэ Анатолий Александрович Васильев. Ол он үш чыл стажтыг хөөчүн дагжы, талантылыг организаторжу. Бригада ийи айның будүрүлге планын 120 хуу күүседип, социалистиг чарыштың мурнуку одуруунда чорүп турар. Бригадир боду комбинатта профсоюзтуң комитединиң кежигүнү, спорт ажылын харыылап турар. Эш Васильевтиң удуртканы дагжылар бо чыдыңы планын ол беш хонук бурунгаар күүседирин хүлээлгээ, бедик темпилиг ажылдап турар.

Үүрмектеп-болбаазырадырма фабриканың улуг ылгакчызы (классификаторщик) Андрей Христианович Зейбельди ап корээл. Ол Караганда областа рудникке ажылдап тургаш, биске 1969 чылда келген. Эш Зейбель бодунуң ажылын хамаарыштыр чамдык ажыл-агыйларны эдерип, эдерилгелерни солуур үжүрга таварышкаанывыста. Бисте бир дугаарында ажыглаттынып эгелээн чамдык чаа деришлер бодун бадыткаваан, хөй чүүлдерин эде көөр, эде кылыр үжүрга таварышкан бис.

Оон соонда комбинаттың хөй национадлыг коллективин улуг сорук киришкин-биле ажылдап эгелээн. Түңнел кескү — бо чылдың баштайгы ийи айында концентрат будүрериниң планы 101 хуу күүсеттинген.

Моон соңгаар будүрүлге планы ай санында-ла улгадып бар чыдар. Чыл төвчүзүнге чедир продукция будүрери каш катап улгадыр. Инженер-техниктиг ажылдакчылар, ажылчыпнар ону билир болгаш ССРЭ-ниң 50 чыл ооюн чыл планын чедиишкинниг күүседирип-биле уткуп алырынга долу бүзүрелдиг.

— Кандыг цехтер эки ажыллаанывыл?

— Январьда болгаш февральда дагжыларның, гидрометаллургия цехиниң, үүрмектеп болбаазырадыр фабрикаларның электростапциязының коллективтери эки ажылдаан. Ол

# ШАЛЫПЧЫ ИШ-БИЛЕ УТКУУР БИС

ССР Эвилелиниң тургустунганының бежен чылының байырлалыг телептиг күш-ажыл-биле уткуур дээш бүгү совет кижилер белеткелди эгелээн болгай. Партияның XXIV съездиниң шиитпирлериниң хей-аът кирген күш-ажылчы коллективтер боттарының бар аргаларын, ажыглаттынмайн турар курлавырларын илередип, бедиткен социалистиг хүлээлгелерни ап турар. Мадаа республика типографиязының ажылчыннары, албан-хаалчылары база хамаарыжыр.

Бүдүүлге эрткен чылын сан-хөө талазы-биле бергедээшкиниг байдалдан үнгеш, чаа чылда доктаамал темпилиг ажылдаа эгелээн. Эрткен ийи айның планныг даалгаларын күүседип алдывыс. Цехтерде бүдүрген продукциняга үрел-будан кылдыпар чорук үргүлүү эвээжеп турар. Өрүүр цехтиң эң кескү черинде шилчиир кызыл тук болгаш кызыл сылдыс хып турар. Ол дээрге чарыштың тиилекчизи деп чүвени айтып турар.

Байырлалга белеткел үезинде парлакчы коммунист Мария Михалева беш чылдың планын дөрт чыл иштинде күүседир, а бо чылдың планын Тываның Совет Эвилелиниң составынга кирген байырлалының хүнүнде күүседир деп хүлээлгелерни алган. Дептерээр цехте Валентина Попованың удуртуп турар бригадазы беш чылды дөрт чыл чедиг ай иштинде күүседир деп шиитпирээн. Тоску беш чылды хуусаа бетинде күүседир деп москвачыларның болгаш ленинградчыларның эгелекчи саналы-биле хайыыкан бүгү чонуң" деткээни идепкейлиг чоруктуң салдары ол.

Чаа соруглаарының ужуртказының бистиң ажылчыннар медерел билип, оларны чедип алырда улуг күжениишкиниг, шудургу ажыл-иш негеттинер дээрзин база билип турар болгаш ону чедип шыдаар дээрзинге бүзүрелдиг. Күш-ажылдың бүдүрүкчүлүүн бедидип, планныг даалгаларны болгаш бедиткен хүлээлгелеривисти чугаажок күүседир апаар бис. Ол дээрге бөгүнгү иш дүүшүүнден артык үретүннелди берзин дээш ажылдаарывыс ол болур.

Типографияда хей-иниг организациялары ажылчыннар ортузунга политиктиг ажылдың деткинин улам бедидип, ажылдап турар кижи бүрүзүн бүдүрүлгенниң перспективазын хогжүдеринге идепкейлиг киржип, кижи бүрүзүнүң хууда харыысалгазы бедик болзун дээш кижизиндилге ажылдарын күштелдирерин хүлээнип турар бис.

М. МУРЕНКОВА,
партогранизацияның секретары.

ЧУРУКТА: Валентина Попованың (ортузунда) бригадазының кежигүннери Руфа Апоникина биле Аниська Кузнецова ажыл үезинде.

# Механизатор кадрлар белеткээрин экижидер

Колхоз болгаш совхоз бүдүрүлгезинде механизатор кол кижи болу бергени ымга-даа билдингир. Ол ыңдыг болбас аргажок, чүге дизе, көдээ ажыл-агыйда хандыг-даа чедиишкин хей санныг механизатор кадрларның идепкейлиг күш-ажылының ачызында чедип алдынар. Ону чугулалап көргеш, чамдык колхозтар болгаш совхозтар, районнарда көдээ ажыл-агый эргелелдери 1971 чылдың күзүнүнден-не эгелеп. механизатор кадрларның ажыл-агыйжы мергежилин бедидериниң талазы-биле өөредилгени системажыдып, көдээ ажыл-агыйның профтехучилищелериниче аныяктарның иштинден дээредерин шилип чоруткулаан. Колхозтарның болгаш совхозтарның чанында тургустунгулаан агрошколаларда иитизин-биле 900 хире механизатор боттарының классын бедидип турар. Ол ажыл «Бардык», «Шекпээр» совхозтарда болгаш Чөөн-Хемчик, Тандың районнарының чамдык ажыл-агыйларында багай эвес организастаттынган. Көдээ профессионал-техникчиг училищелерде 827 кижи, оон иштинде үш чыл хуусаллыг өөредилгеде 353 кижи өөренип турар. Бо чылын оон 112-зи ол училищелерни дооскаш, төрээн колхоз, совхозтарынга барып ажылдаар. Олар дээрге чүгле калбак мергежилдиг тракторист-машинизи эвес, а ортумак эртемни база чедип алган, үнелиг кадр ажылчыннар-дыр. Ыңдыг механизаторларны белеткээри чыл келген тудум көвүдээр апаар.

Ол училищелерин дамчыштыр боттарынга механизаторларны өөредип алырынга республиканың дыка хей ажылагыйлары улуг киржээнгей салып, оларның четчелээшкинниң планын чыл бүрүде күүседип турарын өөрүнүүр. Улуг-Хемниң ажыл-агыйларындан оларда 156, Чөөн-Хемчиктен—115, Тандыдан—103 кижи өөренип турар. Ынчалза-даа чамдык колхозтар, совхозтар база районнарның көдээ ажыл-агый эргелелдерги бо ажылче чогуур кичээнгей салбайн турар. Оон ужурундан Каа-Хемнин, Бии-Хемнин болгаш Тандының ажыл-агыйларында тракторларга ийи эвелгелиг ажылдаар механизаторлар чедишпее болуп келген. Техниканың улуг кезии чангыс эвелгелиг ажылдап турар, а чамдык ажыл-агыйларга часкы, кускү түлүк ажыл үезинде техника ажыглал чок, аңаа турар ужурга тавариш-кылаар.

Ажыл-агыйларның удуртукчуларының болгаш тускай эртемниглериниң соруглазы болза, көдээнин аныяктарының база комсомолчуларының иштинден баш удур ап дээрелерин шилип, өй-шаанда училищелерни сургуулдар-биле бүрүн четчелээрги болур. «Тиилелге», «Улуг-Хая», СЭКПнин XXII съездизи аттыг совхозтарда, Эрзинниң «Коммунизмче орук» колхозунда ышкаш, профтехучилищелерниң салбырларын боттарының ажыл-агыйларынга ол училищелер-биле сүмележип турган, ажыдын алыры чугула. Өг-бүле байдалының уламындан ырап шыдавас, улуг назылыг болгаш херээжен кижилерни хазара тударынга ыңдыг салбырлар ыяа тавармычалыг.

Көдээ ажыл-агый будүүлгезин мергежилдиг кадрларбиле чепсегларынын бир курлавыры херээженнер болур. Бо айтырыгны Чөөн-Хемчик болгаш Улуг-Хем районнарда чугулага көрүп турар. СЭКПнин XXII съездизи аттыг совхоз 16 тракторист кыстарны өөредип алган, 7 уруг будүн чай дургузунда трактор ажылдап келген. Тана Оюрлар, Маша Куулар, Монгуш Калдар болгаш Полина Ооржак оларның дугайын ол совхозта хүндүлел-биле чугаалажып турар. Жданов аттыг совхозта 22 херээжен трактористи өөредип алганы мактанчыг.

Ынчалза-даа бо чугула айтырыгны чер болганында ынчаар көрбейн турары четпес. «Көдээ ажыл-агый будүүлгезинин мергежин негеттинер күш-ажылынга херээженнерни улам-на калбаа-биле киириштирерин организастаар дугайында» РСФСР-ниң Министрлер Чөвүлелиниң 1970 чылдың январь 30-де үнген доктаалын чамдык ажыл-агыйлар күүсетпейн турар. Чылдың-на дүжүт ажаап алышкынының үезинде механизаторлар чедишпеезинден хоорайларның үлетпүр будүүлгелеринден механизаторлар келдиртип ужурга таваржып турар. Каа-Хем, Бии-Хем, Танды районнарның ажыл-агыйларында механизатор херээженнер тывылбас. «Херээжен улус трактторга ажылдаары берге дээш ынавас» деп сылдагны ол районнарда ажыглап турар. Ажерек кырында ынчаар сылдаглап турар кижилер херээженнерге чер казары, хол-биле тараа эжери дээш чергелиг кадыг ажылдарны кылдыртып турар эвес чүве бе? Моге-шыырак эрлер автолавкалар чолаачылап, садыглап тургулаар болгай. Бо ажылга херээженнерни белеткеп өөредири эргежок чугула дээрзин база ол чорук улус ажыл-агыйынга улуг ужур-дузалыын утпаза чогуур.

Механизатор кадрларны белеткеп алырының бир кол курлавыры школаларның үстүкү классчылары болур. Школага өөреникчилерниң профессионал өөредилгезин чогуур деннелге организастаары хүнүн айтырыы болу берген. Бо айтырыгны чугулага көрген ажыл-агыйлар эки түннелдерни чедип алгылаан болгай. 1970—71 өөредилге чылында Тываның иитии билиг школаларынга 251 ооллар трактор болгаш автомобиль башкарарын өөренип дооскаш, оон шынзылгазын алган. Ол эвээш болбайн аан. Колхозтарның, совхозтарның удуртукчулары, тускай эртемниглери школаларга өөредилге-материалдыг баазаларны тургузуп алырынга, машиноведение кабинеттерин дерииринге дузалаар, тракторлар, комбайннар, автомобильдер болгаш көдээ ажыл-агыйның өске-даа техниказын школаларга бижиглаар, өөреникчилерниң практиктиг кичээлдерин арттирер тускай эртемниглер-биле хандырар херек.

Механизатор кадрларны белеткээрин көдээ ажыл-агый органнарының хүлээлгезин болуру чугаажок. Ынчалза-даа бүрта комсомолдуң киржилгезин өөренип, оларны механизатор мергежилге өөредириниң херээнге идепкейлиг киржирин эргежок чугула.

И. ЕЩЕНКО,
Көдээ ажыл-агый министерствозунуң кадрлар шилип алыр болгаш белетизэр килдизинийң начальниги.

# „ЧОГААДЫЛГА ЧОКТА ДЕПШИЛГЕ ЧОК...“

Частың башкы айы март үнүп келген. Чылыг хүннер келгеш-биле ажыл-иш улам көвүдеп, амыдырал хайыыкан. Кызылдың № 3 автотранспорт бүдүрүлгезинниң кол инженери Геннадий Матвеевич Шамонин-биле оон кабинединге техниктиг депшилге, күш-ажылдың бүдүрүкчүлүүн бедидиринге оон дээштиг салдарының дугайын чугаалажып олурувыста, канада аскан радиоприёмниктиң бичиледип кээп үнү кезек соксай бээрге:

— Токарь Лерм Рудольф директорга дарыы кире дүшкеш, барынар—дээп өткүт, тода үн өрээл иштинге чаңгыланы берди. Ук бүдүрүлгениң директорунуң техниктиг секретарының үнү ол болган.

— База депшилге-дир, Геннадий Матвеевич—дээримге, кол инженер пат эриглиг калган радиохарылзаавыс-тыр дээнзиг, «шагдагы чүве-дир ийиве деп харылаан кагды. Шынап-ла, ам ол безин магалыг: хүрал азы өске кандыг бир чугуга дыңнадыг кылыр апарганда, ол хире улуг бүдүрүлгениң деңгеи девискээринде ажыллап турар кижилерни дораан чыып экжээр.

Бо чылдың эрткен айларында планнарын бүдүрүлге оон хамаарышпас чылдагааннардан күүсетшээн-даа болза, оон техниктиг албаны экижип, туруштут ажылдаар арга-курлавырлары бар. Автопарктың техниктиг белениниң коэффициентизиниң графигин хаваа аскан: сески болгаш тоску беш чылдарның ол кол көргүзүүлериниң бирээзин мында чылдар болгаш айлар аайы-биле көргүскен. Ол көргүзүү бүдүрүлгеге 1970 чылда 0,54 хуу турган болза, эрткен чылын 0,57 хуу ашкан. Кол чүве, бичии-даа болза, озүлде бар. Оон артында коллективтиң демниг ижи, сөөрткен чүс-чүс тонна чүүктер, чоруп эрткен муң-муң километр оруктар чаштынып чыдар болгай. Ол улуг иште чаартыкчыларның болгаш чогаадыкчыларның үзүг-хуузу база кирген.

— Бо талазы-биле сөлерниң идепкейлиг, мурнакчы кижилериңер кымнарыл?

Кол инженер чоргаарал-биле харылады:

— Шупту 7 кижи бар. Олар доктаамал ажылдап келген. Олардан агрегатчыктер А. Кухтин, В. Васёв, токарь-слесарьлар Р. Лерм, А. Петров олар онза чүткүдүг ажылдап, бо чылдың эрткен айларында безин кижи бүрүзү 2—3 чаартыкчы саналды киирген. Оларның-биле таныжып, чугаалажып болур силер—дээп, аңаа олурган инженер Фомичёвче көргеш—бо эшке дузалажып көрүңер, Анатолий Георгиевич—деп, чугаазын немеп кагды.

АТБ-ниң иштинги девискээринге бүгү бүдүрүлге ажылчыннарының секретары Күжүгет Бадаң-оол оларны хову турлагларынга, септелге мастерскаязынга, үрезин арыглаар шаңнарга бо-ла өөрүп болур.

Комсомолчу-аныяктар бригадазын боттуг удуртпушаан, олар часкы хову ажылынга белеткелди хынап, илерээн четпестерин чайладыр тодаргай хемчеглерин организастап турар. Олар совхозта партия организациязының агитаторлары.

ЧУРУКТА: К. Бадаң-оол (солагай талада) биле Х. Кара-оол.

А. МЕЛЬНИКОВТУҢ фотозу.

Мурнунда токарь А. М. Петров болгаш оон ийи-үш эштери чаартыкчы болгаш чогаадыкчы ажыл ылырынче чүткүү турган болза, ам доктаамал чогаадыкчылар чедип кижи четкен.

— Чогаадылга чок болза, депшилге кайын келир боор? —деп, Анатолий Георгиевичнаң сөстерин катаптаан, бо чылгы чаа ийи саналды оңаалап демдегледи. Оларны бүдүрүлгеде шингээткен болгаш ажыктың көргүзүп эгелээн. Олар чылда ниитизи-биле 500 ажыг рубль камналганы бээр.

Оларның бирээзи бо-дур, оон темазын «Шимчедикчиниң дискектелчек өөзэн эдер херектелчек» деп адаан. Ону токарьлар А. М. Петров биле Р. Э. Лерт чогаткан. Үр хуусаада ажыглаан дискектелчек өзекти эдеринге ийи азы ооңдаа хой септелгени, эдилгени кылыр таварылга бо-ла таварыжыр, чамдыкта ону ажыглаадан үнеп дээш үндүр бижинир апаар.

А олар ол ажыллы мынчаар чаартkан: түскай калбак дөжү кырынга ук өзекти 40 тонна күштүг пресс-биле таптап өткеш, оон соонда хоюглаар. Ынчан оон ажыглал хуусаазы үзаар болгаш бызыылыг шынары бедиир.

База бир санал. Оон темазы: «Кол өзектиң шестернязының элээн салааларын дугуруп чамаары». Ону автоагрегатчыктер А. Кухтин биле В. Васёв чогаткан. Мурнунда ол ажылды дарганнаар черге үш кижи хол-биле кылып, бир шестерняны-ла бир шак хире үениң иштинде кылып турган.

Ам ол шүүлелдиг ажылды 40 тонна күштүг пресс дузазы-биле кылып болгаш аңаа чаңгыс-ла кижи ажылдап, бир кезекти-ле 8 минута иштинде кылыр.

Ыңдыг чаартыкчы саналдар бо чылдың эрткен айларында безин хей киртилээн. Киргеи саналдарны улам сайзырадып кылыр, чаа саналдарны чогаадыр ажыл үргүлчүлевитаан. Техниктиг чогаадыкчы ажылдың кызыгаары мында база чок, чүге дээрге ону ук бүдүрүлгени механизастаары болгаш автоматчыдары-биле холбаштыр, планныг боттанырын турар. Ол ажылдың темаларын тодаргайлаан, бижип, аскылаан.

Автобүдүрүлгеде чаартыкчылар болгаш чогаадыкчылар бирээзүнүң кежигүнү инженер А. Г. Фомичев түңнелинде мынча диди:

— Ажылчыннарның болгаш инженер-техниктиг ажылдакчыларның үлүг-даа, бичии-даа керекке чогаадыкчы идепкейин деткип, бүдүрүлгеге ажыктыг боттуг ажылга шылгаттынган чаартыкчы саналдар дээш моральдыг болгаш материалдыг детпиичени көргүзүп турар бис.

Оон тодаргай бадыткалы: үнелиг чаартыкчы саналдар киирген болүк ажылчыннарның доректе—тер шаңнаан болгаш ол саналдарны бүдүрүлгеге шингээткен.

АТБ-ниң чаартыкчылары бүдүрүлгезиниң ажыл-чорудулгазында экижидерин негеп келген чүүлдерин илередип, ССР Эвилелиниң тургустунганыңдан бээр 50 чыл болуп оюн чаа-чаа чогаадыкчы ажылдар-биле уткуур дээш идепкейлиг ажылдап турар.

Ан. ДАРЖАА.

Хой ажылының чугула айтырыын чугаалажып тур бис

# ХОЙЖУНУҢ БОТ-ХАРЫЫСАЛГАЗЫН БЕДИДЕР

«Тиилелге» совхозтуң агроному Хертек Кара-оол биле ында комсомол организациязының секретары Күжүгет Бадаң-оол оларны хову турлагларынга, септелге мастерскаязынга, үрезин арыглаар шаңнарга бо-ла өөрүп болур.

Комсомолчу-аныяктар бригадазын боттуг удуртпушаан, олар часкы хову ажылынга белеткелди хынап, илерээн четпестерин чайладыр тодаргай хемчеглерин организастап турар. Олар совхозта партия организациязының агитаторлары.

ЧУРУКТА: К. Бадаң-оол (солагай талада) биле Х. Кара-оол.

А. МЕЛЬНИКОВТУҢ фотозу.

Хойнуң уксаазын экижидер, оон продуктулуун бедидер дугайында айтырыгны «Шын» солуунуң арыннарында чугаалажып турары черле чүүдүг. Ону деткип турар мен. Ол айтырыг эге бажында чогум-на бистиң «Торгалыг» совхозка хамаарыштыр тургустунган болганда, бо ажыл-агыйда мал ажылының тускай эртемниглерн тодаргай анализти кылып, чогуур түннелди үндүрерн эргежок чугула.

Өвүр районга хой ажылын хогжүдерин экижидер хемчеглер дугайында тускай доктаалды СЭКП Тыва обкомунуң бюрозу эрткен 1971 чылда хүлээп алган. Ук доктаалды СЭКП-ниң Өвүр райкомунуң пленумунга чугаалажып көргеш, районга хой ажылын хогжүдерин экижидери-биле ап чорудар тодаргай хемчеглерни ажылдап кылган.

«Торгалыг» совхозтуң партком райком пленумунуң доктаалын совхозтуң бүгү коммунистериниң хүралынга база-ла калбаа-биле танышкаш, салбырлар, түс-түс хойжу бригадалар аайы-биле беш чыл иштинде чорудар боттуг ажылдарны төлевилээн. Ону боттандырарынче бо чылдың эгезинде-ле кирипкен.

Ынчалза-даа эрткен чылдарда болдунган четпестерни өөренип, оларның тыптып келген чиллагааннарын ханызыбиле анализтеп, чайладырының оруктарын тодаратпас болза, ол четпестер моон соңгаар-даа катаптаар чалавас. Ынчангаш чамдык четпестерниң үнүп келген үндезинин ам-даа тодаратса чогуур деп бодаар мен.

«Торгалыг» совхоз нарын дүктүг уксаалыг хойну өстүрер талазы-биле мурнакчы чылдарда республикага мурнакчы ажыл-агыйларның бирээзин кылдыр санадып турду. Нарын дүктүг хой өстүрүп турар районнарның конференциязын безин маңаа эрттирип турганы билдингир болгай. Ам совхозта хой ажылы чүге баксыраанып? Хойнуң уксаазы чүге дорайтаанып? Бо айтырыгларга дөрт болгаш тодаргай харыынны бээр керек.

Бо чылдың январь 1-де медээ-биле алырга, совхозта 33.865 хой бар болуп турар. Ам совхозтуң хойнуң шоолуг эвес хуузу эки шынарлыг, чинге-нарын дүктүг, а хой нуруузу хылган, аң дүктүг хойлар болу берген. Оон түннелинде эрткен чылын бир хойдан агарны, хураган дүгүн катай алырга, чүгле 1,9 кг. дүк ыргып алган. Оон уламындан дүк планы күүсеттинмээн.

Бо үстүнде салдынган айтырыгларга мынчаар харыылаар болза черле чөптүг деп бодаар мен: бирээде, совхозтуң директиязы хойнуң уксаазын экижидериниче, оон продуктулуун ковүдиринче кичээнгей салбастаанында, бо талазы-биле тускай эртемниглерден негелдени кошкаткан. Маңаа чангыс чижекти коргузерге-ле херектиң байдалы билдине бээр. Эрткен күзүн чангыс-ла ай дургузунда 12 мун баш хойну дөрт пунктуга тарып боозаткан аттыг болган. Ону черле канчап чогумчалыг дээр боор! Хойну тарып боозадыры дээрге хой ажылында кончуг харыысалгалыг ажыл-дыр. Ону канчапдаа буу-хаа, далаш кадында чорудуп болбас ужурлуг. Чүге дээрге кедизинде барып хой бүрүзүнүң төл алыры ол ажылдың түннелиндеп дөрт хамаарыжыр. Ону барымдалаап, хойнуң тарып боозадыгазын ыяк белеткелдиг, доктаткан чурум ёзугаар чорудуп, тараан, тарывазын хойларның үчёдүп эки тургузар херек. Эртемге үндезилээш алырга, эң-не эки дериттинген дээн тарып боозалыга пунктузунга 2000 хойну тарып боозатса, экизи-ле ол. Канчап-даа оон хойну тарып боозадып шыдавас. А бо совхозта чангыс пунктуга 3 мун ажыг хойну тарып боозаткан ышкажыл. Харыысалгалыг ажылды шак ынчаар эренгей чорударга, хой ыызырап турбайн канчаар. Мындыг чорук-биле моон соңгаар эптежип черле болбас.

Өске чижектен ап көрээлиер. Ол база-ла үстүнде салдынган айтырыгга харыыны берип турар. Хойлардан канды-даа уксаа чок, янзы-бүрү өн-чүзүннүг, ап дүктүг алашкар хураганнарның төрүттүнүп турар үжүру хойжуларның боттарының бурузузеп шүүт саналар херек. Чүге ынызыгыл? Чүге дээрге олар «нарын дүктүг хураганнарны азырап өстүрери берге, шүүт» деп сылдаг-биле чүвенин беленин хараап, зоотехниктер, мал эмчилери эскербезин дээш, бөдүүн дүктүг хураган кошкарларны коданынга салып ап турар-дыр. Ыңдыг хойжулар эр хураганнарын безин чазатпаан болур. «Хураганнарынарны чүге чазатпаан силер?» деп айтыраргa, «мал эмчилери хураганны чазавас-даа чүве-дир. Азы коргар чүве ирги бе?» деп билбээннеп харылап каар. Оларның алыс соруглазы мындыг: бөдүүн дүктүг кошкарның толун алыры. А хойнуң уксаазын экижидерин, эки шынарлыг хой дүк алырын олар бо таварылгада бодавайн турар. Малды малдап, ажаап өстүрүп турар кижилернин шак ыңдыг ак сеткилдиг эвес, ажыл-херектиң эрге-ажыын бодавас, беленин хараар чоруу хойнуң уксаазын сандарадырынга, тускай эртемниглерниң үр үеле чорудуп келген берге болгаш харыысалгалыг ажылын үре-түннел чок болдурарынга чедирип турар. Ынчангаш хой ажылында бо чугула айтырыгны чугаалажып тура, хойжу кижинин бот-харыысалгазының дугайын ыыттавайн барын болбас. Чүге дээрге уксаажыдылга ажылынын үре-түннелн хойжу кижиден база хамааржыр-дыр. Коданынга таарышпас уксааның янзы-бүрү, багай шынарлыг кошкарларын чажырып салып, уксаажыдылга хереэн будалдырын турар ийи-чангыс кижилер-биле шынгыы чугааны чорудар херек. Оон башка уксаажыдылга хереэн чаңгыс аай болдурары бергедей бээр.

Ындыг болганда, мен бодаарымга, хойжуларның боткарыысалгазының дугайында айтырыгны база тургузары чугула. Маңаа холбаштыр чамдык фактыларны киирер бодадым. Чоокта чаа хойжу Ховалыг Кара-оолдуң коданынга чорудувус. Оон хойлары ооллап өгелээн болду. Чаш хураганнарны көөрүвүскеге, ошку дүктүү-даа бар-ла болду. А нелери нарын дүктүг хойлар болгай. Тарып боозаткан хойлардан канчап ап дүктүг хураганнар төрүттүнгени ол? Бо коданга эскеп чок «чажыт» кошкар артып калган турганы билдингир-дир. Оон ынай Ирбитейниң хойжу бригадазында 2400 ажыг хой ооллаан. Оларның хураганнары база өшкү дүктүг. Бо коданнарга кадарчылар база-ла бодүүн дүктүг кошкарларны чажырып салып алганы тодаргай. Азы эрткен чыагы хураганнарын чазатпайн, хевээр тургускан.

Хой ажылының чугула айтырыын чугаалажырда, оон бүгү талазын өөренип көөрү эргежок чугула. Үстүнде мээн көргүскеним ышкаш ындыг четпестерни илередип, оларны чайладыры — зоовет тускай эртемниглерниң дөрт хүлээлгези-дир. Оларның харыысалга чогу-биле ындыг чоруктар тыптып кээп турар. Оон чайлаар дээш боттуг ажылды чорудар херек.

В. БЮРБЮ,
«Торгалыг» совхозта партком секретары.

# Ажыктыг семинарлар

Бай-Тайга районнуң колхозтарында, совхозунда болгаш албан организацияда черлериниң профэвилел комитеттериниң активиниң семинары Тээли суурга болуп эрткен. Аңаа областың профэвилелдер совүделиниң харыысалгалыг ажылдакчылары киржип, лекцияларны номчаан.

К. СЕДИП.

«Тээли» совхозтуң Кызыл-Даг салбырынга политинформаторлар болгаш агитаторларның семинары болган. Оон киржикчилерге СЭКП-ниң XXIV съездизиниң шиитпирлериге дүүштүр пропаганда ажылының соруглаларынга хамаарышкан лекцияларны дыңнаан. Ону СЭКП райкомунуң ажылдакчылары номчуп.

Районнуң ажыл-ишчилериниң мурнунда салдынган соруглаларынга дүүштүр чугаалаан.

ССРЭ-ниң тургустунганының 50 чыл ооңга белеткел талазы-биле партия Төп Комитединиң доктаалын ажылчы чонга калбаа-биле тайылбырлап, таныштырар ажылды алдартырын семинарга дугуруушкан.

Г. ЛОПСАН.

# ПРЕЗИДЕНТИНИҢ МУҢ БОЛГАШ БИР ЧЫМЫЖЫ

Муң чымыш — Узбекистанның Эртемнер академиязының башкарып турар муң ажылы-дыр, а муң бир дугаары...

Президент атомнуг реакторга болгаш гелиотехниктиг полигонга чорааныңның соонда биостимуляторлар шинчилеп турар бодунуң лабораториязынга элээн каш шак иштинде доктаарган. Ооң соонда президиумда өөрү-биле кыска беседа кылгаш, саналга төвүнче чорупкан. Узбек эртем штабының ажылының, ооң удуртукчуунуң ажыл-чорудулгазының дугайында чугаалы түүден эгелээрин дижип, бот-боттарывыстан айтыржып орган бис.

Бистиң оовусту Абид Садыкович Садыков боду шиитпирлээн. Ол, ындында чоорту ыржымызрап бар чытнан хоорай көүлген сонгаже кылаштай бергеш кезек бодангаш, чугаалаган:

— Суурлан эгелээли!

...Узбекистанның мурнуу түүнде эрги шагның Китабе деп суурунга академияның президентизи хөвең өстүрүкчүдери, малчыннар болгаш башкылар-биле ужурашкан. Абид Садыкович бедик дүжүт бээр хөвеннің чаа сортунуң, үнүштерни сергедиптер чемишчидилгелериниң, черни мелиорастаарының чаа аргаларының дугайында хөйну чугаалап берген. Ооң чугаазының илеткел, отчет, беседа-даа деп болуур, чүге дээрге, ооң үргүлүү чаа түүлдерин чугаалап бээринге дыңнакчылар чаңчыга берген кижилер болган.

Ооң соонда айтырыглар төктүп-ле эгелээн. Суурнуң чурттакчылары чүгле бодээ ажыл-агый айтырыгларын сонуургап турар эвес, харын кибертинада чаа түүлдерниң, Үлүгбектиң чогаалдарын катап парлап турарын, харылзаа спутниктериниң болгаш фольклористерниң экспедициязының дугайын айтырар болганнар. Президент университет кафедразынга харылап өөренгени хевээр, дыңнаан улустарга, биче-бууралай Совет үе-чаданың чыл санында ол кады ажылдажылга хогжүп турар. Эртем солчуушкуну үзүктел чок калбарып, эртем кады ажылдажылгазының чаа ажыктыг арга-лары тыптып келген. Бодунуң интернационалчы хүлээлгезин күүседири дээш херекке узбек эртемденнериниң киирип турар үлүг чыл келген тудум-на ковүдеп турары өөрүнчүг.

Президент туруп келгеш, столда чыткан номнарны ашкылаш, уламчылаан:

— Ташкентиниң математиктиг статистика школазы 20-гы чылдар үезинде Бүтүүэвилелдиң болгаш делегейниң хүлээп көрүүшкүнүн алган. — Оон эгелээш-де фундаментальдыг эртемнер — математика, физика, химия, биология талазы-биле узбек эртемденнериң ат-сураа, авторитеди улам бедээн.

Тургустуруп келген чаңчылдары болгаш бүтүүэвилелдиң эртем күш-ажыл хуваалдазының принциптерин Совет Эвилелиниң бүгү совет дуржулгаларынга, онза-ла национал айтырыгларны шиитпирлээриниң хереенниң талазы-биле совет дуржулгаларының бүгү делегейге бедии-биле үнелээн болгаш социал, национал хоталга дээш бүгү демиселчилерге ажылының удуртулгазы болуп турар дээш чүүлде чугаалаан.

Совет Эвилели тайбыңның болгаш ыраалдыг политиказын, улустарның дең эргезининг, колониализмге болгаш расизмге удур демиселдиң поитиказын быжыг болгаш чайгылыш чок чорудуп турар улустарның хамаарышкынын шинчилеп турар.

Президент туруп келгеш, столда чыткан номнарны ашкылаш, уламчылаан:

— Ташкентиниң математиктиг статистика школазы 20-гы чылдар үезинде Бүтүүэвилелдиң болгаш делегейниң хүлээп көрүүшкүнүн алган. — Оон эгелээш-де фундаментальдыг эртемнер — математика, физика, химия, биология талазы-биле узбек эртемденнериң ат-сураа, авторитеди улам бедээн.

Тургустуруп келген чаңчылдары болгаш

# БУЯННЫГ МЕРГЕЖИЛДИҢ КИЖИЛЕРИ

Лариса Ондаровна Кудряшова Томскиниң медицина институдун дооскаш, хуваалда ёзугаар Барыын-Хемчик районга ажылдап барган. Ооң соонда амыдыралының аайы-биле Самагалдайның район эмнелгезинге киргеш, ында иштиг аарытлар эмчизи болуп ажылдап турар.

Аныяк эмчи бодунуң оорениң алган теориязын практикабиле холбап, чоннуң кадыы дээш күжениишкинниг ажылдап келген. Суур чурттакчыларындан ажыда районнуң колхозтарында, совхозунда малчыннарга эмчи дузазын ол көргүзүп, лекция, беседаны үргүлүг кылып турар.

ЧУРУКТА: Л. О. КУДРЯШОВА ажыл үезинде.

А. МЕЛЬНИКОВТУҢ фотозу.

# МАСТЕР ДЕПУТАТ

— Дараазында кижи кирнер!— деп, бир-ле херээжен кижиниң үнү дыңналды...

Кызыл хоорайның «Отчугаш» дээр парикмахерскаазының херээженнер залынга кижилер хүнүгүн-не хөйү-биле келир. Ылаңгыя чылдың чылыг үелериниде боже чоннуң агымы улам повүдээр. Дыштанып хүнерде, байырлалдар бүдүүзүнде мастер кижиниң чымыжы улуг. Баш дүгүн аяның, чараш кылдыр кылдыртыры-биле келген херээжен чоннуң сеткилинге таарымчалыг кылдыр ол ажылды күүседип, оларның чылыг состерин Галина Михайловна чеже катап дыңнаваан дээр!

Мастер эш Баталыкова Донда Ростов хоорайга баш таарыкчыларының дөрт ай хуусаалыг түр курузун доосканыың соонда Тывага келген. Кызыл хоорайда чоннуң амыдырал хандырылга комбинадынга ажылдап киргениниден бээр он чыл четкен. Амгы үеде Галина Михайловна бодунуң мастер хүзээлгезин кызымаккайы-биле күүсетпишаан, Эраин, Улуг-Хем районнарның чоннуң амыдырал хандырылга комбинаттарынга ажылдаар дөрт кижиниң баш таарар мергежилге өөреткен. Мергежилдиг мастер ай-квартал планнарын доктаамал ажыр күүседип келген. Амгы үеде моданың негелдерин ёзугаар херээжелериниң баштарын чараштыр дыырартыр кижи бүрүзүнүң дурт-сынынга, арын-шыырайынга оныгай таарыштыр кылдыныр уран чергежилин Галина Михайловна эки билир.

Галина Михайловна Баталыкова Кызыл хоорай Советиниң идепкейлиг депутатгарының бирээзи. Хоорай Советиниң садыг болгаш чоннуң амыдырал хандырылгазының талазы-биле доктаамал комиссизының кежигүнү.

— Бодунуң округумда соңгукчуларга үе-үелеп барып, хуралдарны арттырып, Советтиң сессияларының, ацаа хүлээп алган шиитпирлериниң дугайын дыңнадып турар мен. Округка беш кижи составтыр кудумчу комитедин тургузуп алдывыс. Оларны дамчыштыр чүрттала бажыңнарының санитарлыг байдалын хайгаарап, хоорай чаагайжыдылгазынче чүрттакчыларны хаара тудуп, өске-дээ айтырыгларны шиитпирлеп турар бис — деп, Галина Михайловна чугаалаар.

Соңгукчулар боттарының депутадынга кээп, кандыгдаа айтырыгларны тургузар. чагыгларны бээр. Оон күүселдезин ол сагыш човангыр организастап турар. Чоокта чаа соңгукчу А. Шабалина сес класс дооскан оглун шеңги учлищеанче ооредип киирериңе, хамааты В. Фурсина бичии уруун уруглар садынга тургузуп алырыңга дуза чедирерин дилээн. Депутат соңгукчуларның дилегларин сайгарып көрүп, чогуур организацияларга ол айтырыгларны тургускан.

Депутат эш Баталыкова хоорай Советиниң сессияларынга, күүскомга чугаалажыр айтырыглар белеткээринге киржип, хөй-шиитпиниң чемнелге черлериниң, магазинперниң, буфеттериниң ажылын хынаарыңа каш удаа киришкен. Ажылдың түңнелдерин күүскомга киирип турар. Советтиң шиитпирлериниң күүселдезин организастаарынга идепкейлиг киржип келген.

А. ДЫРТЫН-ООЛ.

ЧУРУКТА: Г. М. БАТАЛЫКОВА.

А. МОНГУШТУҢ фотозу.

Ачай биле Галя Культура бажыңынга чедип келирге, улус мырыңай эндерин берген болган. «Найырал кежээзи...» Ол дугайында клубтуң фойезинде аскан чарлал кемээнинде киполап чеде бээрге, сагындырып турган. Фото-чуруктар хевирлиг кылып каан чалаалгалар-даа алган улус бар.

Бичии фойеде аажок шинчи кылдыр кеттиипкен аныяктар-даа, аллын улгады берген кижилер-даа эмгежок. Хапавы дургаар шевери сүргей бижээн лозуң: «Хой национадлыг Советтер чүртүвүн улустарының бузулбас акыдуңмалышкы пайыралы делгерезин!» Эжишкилер аалче кирип келгеш, дөскидир көргүзээп. Лозуңнар, плакаттар. Сцева кырында узун столду потаап шепкен-биле тып каап. Ооң артында Ленин башкының бюстизин. «Доо ол хос олуттар бар-дыр, эртип олуруп аалы» деп Ачай орус эжинге сымыранган. Сандай чаңында номнар делгелгези бар чүве-дир. Ында япы-бүрү эвилелдешкен болган автономнуг республикаларның чогаалчыларының номнары. Оларның аразында ийи эжишкиниң номчаавы романнары, тоожулары эвээш эвес болган. Чингиз Айтматов...

Уруглар канызы-даа ооң чогаалдарынга холчок ынак. Джамиля, Дюйшен... кыргыс кижилер, ынчалза-даа оларның аажы-чаңында, кылып турар ажыл-херээнде, сеткилбодалларында совет кижиниң дээре моозу-шынарлары сиңниккен. Орус Галяга-даа, тыва Ачайга-даа чогум-ва оозу-биле ол мандырлар чоок. Сураглыг Шолохов. «Аидарган кур чер», «Оожум Доң». «Кижиниң салым-чолу». Школага ооренип тура-ла ол номнарны номчуп, маргылаш-даа тургавын кыстар яптинде бодап органнар.

Репродуктордан Совет Эвилелиниң Гимниишиин аялгазы хостут болгаш чоргаар дыңналып келген. Залда улус биле кады олар туруп келгенивер. Адыш часкавшкылнары

ЭЖИШКИЛЕР

## Найырал кежээзинден репортаж

хенертен чыжыргайны бергеп. Эвилелдешкен бүгү республикаларның туктарын кызылчайт галстуктарлыг пионерлер киирип келгени ол. Пионер бүрүзү төлээлеп турар республиказының дугайын кыска характеристикалап чугаалаан. Партия райкомунуң бирги секретарының: «Аныяк ленинчилер, Коммунистиг партияның херээ дээш белеп болуңаар!» деп кыйгырыышна пионерлер: «Кезээде белеп!» деп харыылаап, туктарын Ленинниң бюстизиниң йи талазынга тургускулап каанар. Гимниниң аялгазы, туктар киришкини эжишкилерниң сагыш-сеткилин доюлдурган. ССР Эвилелиниң тургустунганынга холбаштырган илеткелди залда улус кичээнгейлиг дыңнаан. Күүдүг күрүнениң хөй-хөй национальның чаңгыс-аптиниң ачызында хогжүүде кайгамчык.

Индирде Совет Эвилелиниң Маадыры Хомушку Чүргүй-оол. Галя ажыл шепектелкен: «Очулдур» Дайынчы оорун сактып чугаалап турда, маадырның шырайы соруктуг киришп, фронтучу найыралдың ыдыктыын плередин турду. Кадыг-дошкун чылдарда хөй национал кижилер чаңгыс кижи дег ынак чүртүп камгалаан дылга байыр чедиришкинивиш чылыг сестери-биле дооскан. Ол дыл бистин-биле дооскан оок, түрк үндезинниң Бодээ ажыл-агый эргелелиниң начальнигги эш Текеев Тывага келгеш, үр болбаан-даа болаа, ам маадырнар-биле шуут тывалап чугаалажыр чоруур.

Оюн-тоглаа эгелээн. Музыкантылар (кежээни дургу ботгывынгыр эстрада оркестри ойнаан) херексеелдерив тамиштырып, шыдыраачылар, кажык адыгжылары дериг-хереселдин эдип-херип, белеткеп турда, эжишкилер викторинавыг айтырыгларын сонуургап номчуй бергевнер. Оны тургусканы уткалыг болган. Айтырыг бүрүзүн эстрада оркестри ойнаан) херексеелдерив тамиштырып, шыдыраачылар, кажык адыгжылары дериг-хереселдин эдип-херип, белеткеп турда, эжишкилер викторинавыг айтырыгларын сонуургап номчуй бергевнер. Оны тургусканы уткалыг болган. Айтырыг бүрүзүн кайы-бир эвилелдешкен республиканга тураскаатканы, а шиитизи-биле каттышкан, ССРЭ-ниң хөгжүдезин бүгү тала-биле бадыткап турар. Чижээ, «Космос делгеминге совет корабльдер кайы республиканың деңискээриндеи үнүп турарыл? Космодромнуң ады чүл?» уруглар: «Казахстан. Байконур» деп харыысын сумележип тура, тып алган. «Ленинчи шаңналдыг кыргыс чогаалчы?» «О, ол-даа билдингир-дир, ыпак чогаалчывыс».

Музыка вальсты ойнай бергеп, уруун-сууруктап эш-эп

кижилер таныпаш киришкевиля аразында маргылдаалар эгелей бергеп. Кежээниң башкарыкчызы болуп турар чүүлдерин шупгуулуп микрофон дамчыштыр чыылгаларга дыңнадып турар болган: «Хоочуун кажык адыгжылы эш Мижит бодунуң удурланыкчылыя удуп алды. А шыдыраачы Д. Чомбуруқ, зоотехник М. Сарыглар, культура ажылдакчылары К. Чүүлар, Ю. Донек чогаадыкчы чоруун көргүзүп, шаңналдарны алган. А шыдыраачылар, адыгжылар паңг-түлүк тудуштуулаан.

Буфетте, аъш-чем делгелгезинде солун-на чемнер бар. Ийи одуқ аңаа четкен. Шывап-да! «Чебуреки, кулебяка...» дээш бижимелдерин көргеп, чогум кандыг чүвел бо, адырам деп сонуургап, шинчилээн. Майчылар кажыылы: үш будуңчук шыкаш — узбек, оруң кавказ — тыва, кулак шыкаш — сибирьжи... Изит хап, саржаглыг далган, сүттүг шай. Улус садып алган, амзаап, чигеп, бажыңынче саазынга ораакап-даа турар. «Столовайга туралаарда тулган чемни кылып каар улус-тур, мооңар. Үргүлүг ындыг болза!» дишкевнер-даа бар.

Кежээниң программазы узун болза-даа, солун болганындан улус чалгаараваан. Дүн ортузу чедир оюн-тоглаа үргүлчүлеп, музыка, ыр-шоор, катык. Культура бажыңынга дыңнавып турган..

Ачай, Галя ийи чанып бар чыдырга, аяк дүрде ай алдынналчык чырыын оларның оруунче чажып, сылдыстар колчок боскү кылаңажып, хүндүс бичии шыпын чыткан хар буттар адаанда щигжыраан. Кежээниң дугайында хоорешкеш, бажыңының чанында чедип келгевиш эскербейн баргаңнар.

Культура клубунуң болган партия райкомунуң чанында партия организастаазының болетказын ССРЭ-ниң 50 чыл оюнга тураскаатканы «Найырал кежээзи» шиңаар артикен.

А. ДЕМБРЕЛЬ.

Культурлуг кижи дугайында чугаага улаштыр

# Бөдүүн чүүлдерден эгелээр

Бижикчи эш Б. Доондуптуң «Шын» солунга культура дугайында кодуруп үндүрген чугаазын номчаш, бо үстүнде факт мурнумда самбырада бижип каан дег сагыжымга олчаан кирип келди. Кырганнарны богун база катап эргип көөр ужурга таварышкан ужурум ол.

Мен маңаа культура, эң ылангыя культурлуг кижи дугайында улуг отчёт кылбас деп бодап алган мен. Кижилер культура дугайында янзы-бүрү бодалдыг. Эртем ёзугаар ол улуг өөредилге болур. Бодүүнү-биле алырга чараштыр таварын чазал каан баш дүгү биле санзарданып таагыланы берген баш дүгү, малгаштыг, оңгул-чиңгил орук биле аштаглыг асфальтылыг орун. аазы тарымал ыяштыг суур-биле, чанагаш суур дижик оларның пайызы культурлуг, эң, чараш-тыр?! Ову кым-даа билир.

Ийи чижек. «Дөң-Терезин» дээр семиртилге совхозунуң төвү Дөң-Терезин суур. Өске хой-хөй суурлар ышкаш база-ла чечектелип сайгырып орар көдээ суур. «Совет Тываның 25 чылы» кудумчу колдуунда-ла чаа хевирнин чаагайжыды түттүнган ийи аал ишти чүрттаар улуг бажыңнары-биле ылгалып турар. Ол кудумчуда назыны улгады берген Доржу болган Кырывчай Саттар база чүрттап турар. Оларның бажыңында кире бергеш, арыг-силиниге, ном, хер-херекселдиң эңме-сексели чүрүмнүүрга, кылаң, арыг шалага кылаштаарындан-даа човай бээр сен. Бажыңның иштики дериг-хереселди, шкаф, этажерка, сандай, рамалар болгаш өскедаа кылыгларны фабрикаңы бе азы Сат Доржуңуң бодуңуң кылганы бе деп ылгаары берге. Сат ураң холдуг шевер-мастер, эмчи... Ажылынга, чүрттолгазынга ынак, хөй-иннитинчи, культурлуг хамаатты.

А бистиң суурда Культура бажыңы бар. Ол харын-даа кижиге коргунчуг сагындырар. Артыы талазы кандыг-бир кашпал хемниң куйлары дег — сонга-хаалгазы ойбак-бузук, крышазы эвирелип — «пазы» чоткеп. Суурда кара чаңгыс кончуг улуг самаа тудуг. Иштинче кире бергелиңер. Соок. Сандайлар чок. Эстетиктиг көрүш чок.

Чоокта чаа ацаа суурнуң чүрттакчыларының шилиттивеш улуг концерти болган. 400—500 ажыг кижи бут кырында турупкан. Ол ажыг үреликсандайны «кашпагай» улус эзелеткеп. Ол кандыг культурал, сагыш човаашкыныл ынчаш?!

Культурлуг - кижиде оңзагай, кижиниң чайгаар-ла бодандырыгтар тала бар, артында шимчээшкиниң оожум, чугаа-домба аалдек-авилел дээш, оон-даа ыңай.

Хой-иннити черлеривиге, автобуска, садыгга корум-чүрүм сагывас, ылангыя аныяк өскенин бо-ла эскерип болур. «Ол туразы улуг» кымнарыл? Өөредилгеден, ажылдан оспаксыраар, азырадыкчы хөөнде, «чиик» амыдырал хараар, чазын чоруур ий-чаңгыс кижилер-дир. Олар «кара-ажыл» кыйбас. «Арыг холдуглар». А улуг албан-дужаалдыг ажылды база кылып тыныыс бээрек кижилер — уламдыгып чазын чоруур. культура чок кижилер ол дээр мен. Дашты каас силиг-даа болаа, иштики мөзү-шынары тумананчак бистиң аравыста шак ындыгларны бүгү тала-биле бурупгаар, шын оруунче киирери келбек хөй-иннитиниң хөрээ.

Атыл баткан хем-даа болаа, салаалар дег эгезин алган адырыктарлыг, дамырактарлыг. А кижиниң культуразы база-ла үстүнде киирглезиниң чижектерде дег бөдүүн чүүлдерден эгелээр, улам хогжүүр, гайзырыар деп бодаар мен.

А. ДОҢЧАА.

КИЖИЗИДИЛГЕ ТЕМАЗЫНГА

# Ада-иениң үлегери

Өзүп орар чаштарны төлептиг салгакчылар кылдыр кижиндерде школа биле өгбүлениң аразында өөредилге-кижизидилго ажылынга бижиг харылзаазының коскү салдарлыын практика бадыткап турар.

Бо таварылгада өг-бүленнин родо канчаар-даа аажок ужур-дузалыг дээрзин адаиелер утпаза эки. Чүге дээрге, уругнуң моральдыг мөзүшынарының үнер дозу болза өг-бүле болур. Эки, багай чүүлдериң эгезин бичии уруг бодуңуң өг-бүлезинден алыр.

Бис уруг-дарыывысты хүн бүрүде амыдыралывыстың эки үлегер-чижектер-биле кижизидип турар бис. Чамдык адаиелер боттарының ажы-төлүн чүгле оларның-биле: «ынчанмас», «мынчавмас», «ол багай» деп, чугаалажып турган үезинде кижизидип тур бис дээр болза, ол чорле тыва эвес деп бодаар мен. Кижизидилге дээрге ада-иениң амыдыралы-биле тудуш холбаалыг чүве болганда, оларның боттарының аразында аажылчаңы, чугаалажыры, идик-хевин кайчаар кедерп, бодуң арыг-силиг ап чоруурун, оттег кирген кижилерни канчаар хүлээп алыры, оларның-биле канчаар чугаалажыры бичии кижилерниң сонуургалын, кичээнгейин кеткеде таарга тудар.

Бир эвес уруу азы оглуң ада-иезинге бөгүн азы даарта школага ада-ие хүрелы, лекция, беседа болур деп медээ дыңнатқан болза, ынчан ол ада-ие айытқан планында четкен турары ооң ажыл-төлүнүң улуг үлегер-чижек болур.

Эге класста оөренип турар уругларлыг ада-иелер расписанно ёзугаар уруунуң хүнде келир кичээлдерин эки билген турары чугула. Чүге дээрге, уруунуң азы оглунуң кичээлге белеп азы белеп эвезин үргүлүг хынап көөр аналар. Хүн бүрүде өөренген чүүлүн айтырып, хынап көөр болур.

Бүгүлде эки чаңчылдарга бодуңуң уруг-дарыын ыңын кижизидип алган ада-ие буянныг, эвес-кемиктиг деп чугаалаарын ёзугаар, ынчаарга өөредилгеге харыысалгазы улгадыр.

Өөренликпиниң өөрүшкүзүн, муңгаралын ада-иң-даа, башкы-даа деңге үлегин, ацаа сеткилдиң ханызындан сагыш ховап, арга-сумеин бээри чугула деп бодаар мен. Чижээ, өөренликпи кандыг-бир эртемге багай демдек апкап болза, ада-иезин ону бүү-хаа чула кончуг туруп бээр болза, ол шын эвес. Ооң уламындан огду азы уруу кичээлге апкап багай демдектерин кыыдыр-ла чайырыр, шынчы эвес чорукка чедирер. А чамдык ада-иелер уругларын эки-даа, багай-даа домдек апкап, кээрге, оларның өөрүшкүзүн, муңгаралын кичээнгейге албаны дыка хоралыг.

Бо хүннерде уруг-дарыга чогум-на культурлуг эки кижи деп кандыг кижини ынча дээрил деп чүвени ханызыбиле утавдыры чүгула. Чижээ, тудугжукуун аныял-иинчи алдын холдарын, чогаалчының үнемчелиг, уран-мерген сестер-биле бижиттиңген вомун билдингир кыыдыр тайылбырлап бээрге, өөренликпи бүрүзүнге солун болуру чугаажок.

Бүгүлде эки чаңчылдарга бодуңуң уруг-дарыын ыңын кижизидип алган ада-ие буянныг, эвес-кемиктиг деп чугаалаарын ёзугаар, ынчаарга өөредилгеге харыысалгазы улгадыр.

Өөренликпиниң өөрүшкүзүн, муңгаралын ада-иң-даа, башкы-даа деңге үлегин, ацаа сеткилдиң ханызындан сагыш ховап, арга-сумеин бээри чугула деп бодаар мен. Чижээ, өөренликпи кандыг-бир эртемге багай демдек апкап болза, ада-иезин ону бүү-хаа чула кончуг туруп бээр болза, ол шын эвес. Ооң уламындан огду азы уруу кичээлге апкап багай демдектерин кыыдыр-ла чайырыр, шынчы эвес чорукка чедирер. А чамдык ада-иелер уругларын эки-даа, багай-даа домдек апкап, кээрге, оларның өөрүшкүзүн, муңгаралын кичээнгейге албаны дыка хоралыг.

Бо хүннерде уруг-дарыга чогум-на культурлуг эки кижи деп кандыг кижини ынча дээрил деп чүвени ханызыбиле утавдыры чүгула. Чижээ, тудугжукуун аныял-иинчи алдын холдарын, чогаалчының үнемчелиг, уран-мерген сестер-биле бижиттиңген вомун билдингир кыыдыр тайылбырлап бээрге, өөренликпи бүрүзүнге солун болуру чугаажок.

Бүгүлде эки чаңчылдарга бодуңуң уруг-дарыын ыңын кижизидип алган ада-ие буянныг, эвес-кемиктиг деп чугаалаарын ёзугаар, ынчаарга өөредилгеге харыысалгазы улгадыр.

Юрий Чымба, Дадар-оол Хүүрекпен Кызылдың № 2 школазының 4-ку класста оөренип турар. Бо хүннерде Юрий биле Дадар-ооллуң өөредилгези-даа, чуруму-даа бакшыраан. Чүге? Ада-иениң талазындан хайгаарадлың чошкаанда деп түңнелдиг үедүүл болур.

Ада-ие болганда уругларны чайгааралары чүгула. Чижебелиңиң хараар чорукка эвес, а харын алыс шынга кеэзеде бердингеп, бодуңуң ада-иезин, улуг-биче кижилерни хүндүлээр биче сеткилдиг чорукка кижизидири ада-ие бурузуңуң ыңыктыг черге болур.

А. МОНГУШ.

# Чурумну сагыза чүл?

«Чүү адам кончуг улуузул? Силер ышкаш чалыы назыны кижи эдилевейн чораан бе? Силер ышкаш ажы-төлдү төрүп-өстүрүп каан кадаи мен, ынчайгаш чугаалап тур мен. Эртем-биллиге силерни өөредип-кижизидип турардыр, чүге доорадап докпаныыр силер? Чүге хажыызындан калбаңнаар силер, чээ! Чурумну сагыза чүл? Мен деп-не турган кижи мен, амдаа тоңум ап чададым. Кырган кадай кижу-дир мен, чүге меңи базып каа дег, чүвү бодаап, изүрүм үзе кирдинер? Каа-Хем суурда мен. Соолгу автобустан база ойалдаарым ол-дур, халак-халак!».

Ие кижиниң Тываның хөгжүм-шинн театрынга чугаалаанын хомудаанын ол кежээ дыңнадым. Ооң киленнээн сестериниң чүгле эгезин шала-бүла дыңнаанын ол. «Чоп Тываның адыгуузун сарлыын» бээп цирк черинде танцылап турар кыыдыр өөредип алган чүве дижик! Силер мынчага чедир дерим-сургузуга өөренип келгеш, чүге-ле оочур чурумун сагын шыдаавас дүмээларын силер? Туранарның улуу ол бе?» сүг деп сестерив хайын улус шаарлапы бергенде база дыңнадым.

Мен өскүс калган кижи мен. Мээң аваам «Сайн» ансамблиниң маадыг-чаагай оюнун көрүп чораанда, театрның топ азар черинге кемгеш, товун ап чадып, шыырак-шыырак аныяктарга кыдыгладып, хизинчээн көрүп турган болза, та кайы хире муңгараачыг болгаш хорадаачыг кижилер! Ие кижиниң мыңныг эвес-кежиктиг, мындыг хогуг, мындыг кайгамчык үеле хомудаан үнүп дыңнаашаа, ыттавайын барып шылавадым. Идик-хевиг кавскоя-даа болза, ишти-баярлы соок дош дег чамдыктар дорааныдан шургылаашаа, тон бээр кижиниве дугаараарын сүүлүп турда, оларны ай дээр, оларның хүндүткел, культура чок чоруун оожургадыктар хире театрның дежурный даргазы бээп каракка көрүлбес болганын февральның 27-ниң кежээзинде караам-биле көрдүм. Бистиң эң культурлуг улуг черивис театр болгай, оок иштинге улутларны хүндүлеп, уруг чиитарны көргеп, чурумну сагыза чүл?

«Шын» солун культурлуг кижи деп кандыг кижи?

Этика, мораль деп чүл? Бо айтырыгларга хамаарыштыр бодуңуң армиларында коңчуг чоптуг шын чүүлдерин көргүүп турар-дыр. Анда докташтырып, мону биживес артам черле чок болду. Чамдык аныяк кижилерниң талазындан үстүнде ышкаш хой-иннити черинге улутларны хүндүлевес чорукту көргеш, кижиниң сеткил канчап доңдабаны ынчаш?

М. КЕНИН-ЛОПСАН.

# М. Ч. ДОСТАЙ

СЭКП-ниң Өвүр райкомунуң иштин секретары Монгуш Чекпекович Достай үр үелеваар аравааның соонда 1972 чылдың март 7-де мөчээп.

М. Ч. Достай 1925 чылда Өвүр районнуң Солчур суурунга малчын араттың ог-бүлезинге төрүттүнген. Ооң ыңаш-авылчы ажыл-чорудузагазы 1944 чылда эгелээн. Баштаңгы чылдарда-ла ол бодуңу эки организаторлуг кылдыр көргүскен болгаш 1946 чылда ВЛКСМ-ниң Өвүр райкомунуң секретарынга сонгуткан. Партияның идепкейлиг дайынчызы болур ооң мөзүгү комсомол ажылынга илереэн. Партия ажылынга болгаш совпартшколага өөредилге соонда М. Ч. Достайның ол мөзүгү удам быжыглаттынган.

Ажылдавры-биле чоруткан кавдыг-даа участокка М. Ч. Достай инициативчи болгаш чогаадыкчы ажылдап чоруан. Вашкы, а ооң дараазында Солчур болгаш Хандагайты школаларның директорлуг турган, өөрүп орар салгалды кижилериниң хөрээнге бодуңуң билиилерин бербишаан, хүндүткелди ол чедип алган.

1961 чылда М. Ч. Достайны партия ажылынга база катап деңнээткен. 1965 чылда Өвүрүүң коммунистери СЭКП райкомунуң ийиги секретарынга ону сонгаанда, ацаа бедик бүзүреллиг коргускен. Бо албан-дужаалга турган, районда ажыл-агый болган культура тургузуушкинниүнүң сорулаларын шиитпирлеринге ол идепкейлиг киржип келген. Төрээн чуртунуң мурнунга ачы-хавыяазы дээш М. Ч. Достай чаагыткы шаңналдарыбиле шаңнаткан.

М. Ч. Достай дугайында чырыткыыг туразыал бистин чүректеривиске кеткеде кадагаттынар.

БОЛУК ЭШТЕРИ.

## телевидение

МАРТ 10-ДА

МОСКВАДАН

17.50 — «Сцена мастерлеримбле ужуражылга». ССРЭниң улустуң артизи Г. Чебан. 18.40—Офирде — «Аныяк пазым», «Актан Кара даляй чедир», «Ыран чалтыгда». Телеочерк. 19.10— Соолгу недээлер. 19.25—М. Анчаров — «Хүнден хүнче». Телепиэса. 8-ки эге. «Октябрь, 11-де понедельник».

КЫЗЫЛДАН

20.35—ССРЭ-ниң 50 чыл болганынга уткуштур. Тыва дылга дамчыдылга. 21.05—Телемедээлер. 21.15 — «Экономиктиг билиилерим — бүгү пикырлыг чоннарга». Дамчыдылга. 21.30—Телемедээлер. 21.45 — Чарлалдар, реклама.

МОСКВАДАН

21.50 — И. Чуковскийниң «Дөң эвес өглениишкин» деп рассказын ёзугаар тургускан уран-чечен телефильмниң баштайгы көргүзүлгезин. 23.30 — «Үе». Информастыг программа. 23.30—00.45—концерт.

Редактор В. С. ШАРАВИЙ.

## АГААР

Бөгүн республикага булуттаар, чагбас. Барыын углавыышкынныг хаттыг дүргени секундада 5—10 метр чедер. Агаарның температуразы даглыг черлерге 0—5, өскелеринге 6—11 градус соор.

Кызылга шокар булуттаар, чагбас. Барыын углавыышкынныг хаттыг дүргени секундада 3—7 метр чедер. Агаарның температуразы 8—10 градус соок болур.

## КИНО

МАРТ 10-ДА

«НАЙЫРАЛ»: «Улуг ыпак-шыл» 10, 11.45, 13.30, 15.17, 18.45, 20.30 шактарда.

«КАА-ХЕМ»: Киночыында 10. «Дайын болгаш тайбын» (4-ку кезээ) 15. «Олүмнүг дайын» 16.50, 18.40, 20.30 шактарда.

«ПИОНЕР»: Уругларга дириг-чуруктар 9.40, 15.10, «Дайын болгаш тайбын» (4-ку кезээ) 16.40, «Софья Грушко» 11.10, 13.10, 18.50, 20.50 шактарда.

«ВОСТОК»: «Россия империязының дүжүлгези азы база катап туттурбастар» (1-ги, 2-ги кезектери) 15, 17.35, 20.10 шактарда.

3 ай хуусаалыг штукатур-малярлар курузуша өөренир күзелдиг аныяктарны хүлээп алырын «Тыва тудуг» трест чарлап тур. Өөредилге комбинадында хүлээп алганнарга баштайгы айда 64 рубль 64 копеек, ийиги айда 56 рубль 12 копеек, үшкү айында 37 рубль 20 копеек телевирни төлеп бээр. Ооң ангыда кылган ажылының хемээли-биле расценка ёзугаар төлевирни база бээр. Ун өөредилге комбинадынга (8 хардан өрү назылыларны хүлээп алыр. Бот кижилерни ийиги чурттаар чер-биле хандырар. Үш ай хуусаалыг курска киирери күзөн аныяктарны Кызылдың Красноармейская кудумчузунда № 76 бажыңга (кадрлар кылдыпкче) хүнүң-не 4 шактан эгелеп келирни дыңнаадып тур.

РЕДАКЦИЯНЫҢ АДРЕЗИ:

Кызыл Щетинкин-Кравченко кудумчузу, бажың № 3. ТЕЛЕФОННАРЫ: Редакторнуң 24-63, редакторнуң орлакчыларының 35-24, пропаганда кылдызының 23-54, чарыы-салгалыг секретарының 23-35 партийжи амыдырал кылдызының 37-13, культура кылдызының 23-54, кызыл ажылагый кылдызының 21-47, үлетпүр кылдызының 62-64, чагаа кылдызының 41-27, информация база совет тургузуг кылдызының 20-60, бухгалтериянның 31-75, корректорларының 27-41. Солун келбейн баргавда 32-75 телефонче болгаар.

Тыва АССР-ниң Министрлер Чөвүлелиниң чанында Тываның ном үндүрер черинин республика типографиязы (Кызыл, Щетинкин-Кравченко кудумчузу 1).

Солун неделяда 6 катап үнер

ТС—00258

БҮГҮ ЧУРТТАРНЫҢ ПРОЛЕТАРИЯЛЕРИ, КАТТЫГЫЫҢАР

1925 чылда уявляпяттинген

# ШЫН

СЭКП Тыва обкомунуң, Тыва АССР-ниң Дээди Советиниң болгаш Министрлер Чөвүлелиниң органы

1972 ЧЫЛ. МАРТ 11 СУББОТА № 59 (9827). Өртээ 2 кап.

## Ажыктыг шинчилел

ХАБАРОВСК. (СЭТА-ның хаар). ССРЭ-ниң Медицина эртемнер академиязының Сибирь салбырының экспедициязы Уссурийск тангдан Хабаровскиде ажа келген. Ам дургузунда эртемден эмчилер мынаң белеткелчилерниң кадрывың байдалының болгаш оны үзам ында экилидериниң география айтырыгларын шинчилеп чорген. Ырлыкы Чөөн чүктүң бойлус байдалдарында чаа конуп келгенниң акклиматизациязының болур-чогуур шинчиледдерин кылгян.

Чурттуң чөөн талазының мынаң белеткел үлегчүрүүнүң медицина географиязын шинчилеп турар болук специалистилериң медицина эртемнериниң доктору Е. Г. Чулков баштап чоруур. Кан чылдарның дургузунда оон удуртулгалы-биле эртем экспедициялар Приамурьениң, Сахалининиң болгаш Камчатканың тангдаларынга чоруткан. Минералдыг сугларны болгаш эмзоопаканте улуг-дузалыг маргаштарны изиретпеп аяа үндезилээш кадыкшылга чедиреринң организастаар.

## ТАРАА БҮДҮРЕРИН КӨВҮДЕДИР

### Республиканың көдээ ажыл-агый ажылдакчыларының хуралы

Дүүн, март 10-да, Кызылга Политиктиг чырыдышкын-бажыңынга республиканың көдээ ажыл-агый ажылдакчыларының хуралы болуп эртикен. Хуралдың ажылынга СЭКП райкомнарының секретарлары, райкүүскомнар даргалары, парткомнар секретарлары, совхоз директорлары, колхоз даргалары болгаш республиканың ажыл-агый удуртукчулары киришкен. Хуралды СЭКП обкомунуң бирги секретары эш С. К. Тока ажыткан.

Республиканың колхозтарынга болгаш совхозтарынга тараа бүдүрерин улам көвүдеп дугайында» изиктелди Тыва АССР-ниң Министрлер Чөвүлелиниң Даргалының бирги оралакчызы эш В. Е. Серянов хуралга кылган.

Хуралга чугаалашкан айтырыгның талазы-биле саналеналын солчурунга дараазында эштер киришкен: СЭКП Кызыл хооркомунуң бирги секретары эш В. Б. Добромыслов, Тандыда көдээ ажыл-агый эргелелиниң начальниги эш А. Г. Зарикевич, «Саяң» совхозтуң директору эш В. П. Пащенко, СЭКП Баа-Хем райкомунуң бирги секретары эш Н. П. Федоров, көдээ ажыл-агый министри эш Т. Т. Лаасол, СЭКП Улуг-Хем райкомунуң бирги секретары эш С. К. Буянды, Чөөн-Хемчик райкүүскомунуң даргазы эш Б. Б. Чюдюн, мелиорацияның болгаш сугажыл-агый министриниң оралакчызы эш Н. Я. Трусов, Барыын-Хемчик райкүүскомунуң даргазы эш С. Т. Амырбит, «Тээлиг» совхозтуң директору эш О. Ч. Нара-Донгак.

Часкы хөөн ажылдарының белеткелиниң болгаш чорузарының, а ол ышкаш мал ажыл-агының улам ында дегдедириниң дугайында, чөөкта чаа, СЭКП Төп Комитединге болуп эртикен СЭКП обкомнарының болгаш райкомнарының бирги секретарларының, Россия Федерациязының АССР-лериниң Министрлер Чөвүлелиниң даргаларының, крайкүүскомнарның болгаш облкүүскомнарның даргаларының чөвүдел хуралының инструкциязынга күүдүр республиканың ажылчы чонмарының мурнунда амгы үеде тургустуткан чүгүлә сорулгаларының дугайында СЭКП обкомунуң бирги секретары эш С. К. Тока уе хуралга тодарадыг-биле чугаалаан.

## ПЛАННЫ ХУУСАА БЕТИНДЕ

Тоскуу беш чылдың баштайгы чылы экономиканың болгаш нуяттураның улуг чедишкиннериниң, ажыл-агыйның бүгү эдырларынга бүрүнгаарлаашкынының чылы болган. Совет кижилериниң чурттаалга амыдыралы улам-на байлаашып, культуразы магалыг бедип турар.

Бистиң улустуң мурнунга партияның болгаш чазактың салган сорулгаларын амыдыралга боттандырарынче, беш чылдың планын хуусаа бетинде күүседиринче чонның чогаадыкчы, чаартынчы күжү удгатпан. Тываның көдээ ишчилери эртикен чылын мал ажылының продуктуларын бүдүрерин болгаш садарын көвүдетиккен, планнаан ажыр 3500 тонна сүттү, 2400 тонна эттии күрүнеге саткан.

Чедишкиннерин быжыглаашаан, бо чылын оон-даа бедик көргүзүглүг болурунга маалчыннар, көдээниң бүгү ажыл-ишчилери бүзүрелдиг. Совет Звилелиниң авдарлыг 50 чыл июн телептиг үтүүрүнга улам сорук киргең ажылдап турар. Амыдың будунгуру., продукцияның эки шымары дээш чаруш чер болганда калбарган.

Республиканың ажылчы чонунуң, ылаңгыя маалчыннарның мурнунда бо чылын улуг сорулга салдынган. Малдың баш саны остурер, оон продуктуларын улам бедирер айтырыгны чедишкиннит шиитпирээвишаан, күрүнеге 25 муң тонна сүттү, 30.4 муң тонна эттии, 2880 тонна дүктү садарын социалистиг хүлээлгеде айытпан. Ол бүгү сорулгаларны ССРЭ-ниң турғустунгаңындан бээр 50 чыл байырлалынга утпуштур, декабрьның 25 бетинде чедишкиннит күүседирин аазаан.

Партийни-организастыг болгаш политиктиг-кижизидилге ажыын эжиттиккенинден, үндүрген шиитпиринг, алган хүлээлгениң күүселдезинге хыналданы күштелдиргенинден бирги квартаадың план күүселдезим чамдык черлерде чедишкиннинг болуп турарын демдеглээри чугула. Тоскуу ажылчы чонну эът болгаш сүт садарының квартал планын бир ай бурунгаар ыраакта ажыр дүзээган. Таңдының, Каа-Хемниң, Эрзинниң, Бии-Хемниң, Улуг-Хемниң ажыл-агыйларында бо талазы-биле ажыл база багай эвес.

Күрүне планын, алган хүлээлгезин чогуур ойүнде күүседири — ажыл-агый бүрүзүнге албан хоойлу болур. Удуртулганың кошкаандан, кижилер, маалчыннар ортузунга организачы ажылдың четпезинден чамдык черлерде байдал онза хожудап, республиканы атказар тыртып турарын демдеглевес аргажок. Марттың эгезинде медээ ёзугаар алырга: Тес-Хемниң ажыл-агыйлары квартапда эът садарын чүгле 13,8 хуу, сүт планын 45,5 хуу күүсеткен; Бай-Тайга эътти чүгле 38,6 хуу, сүттү 51,4 хуу чедирген. Чөөн-Хемчик, Барыын-Хемчик, Өвүр районнарда байдал база четпес.

Моон уламыңдан республика сүт садарының квартал планын чүгле 63,6 хуу, эътти—65,6 хуу күүсетиен үмүрүнда чедиреринге дүрген.

## Планның ажыр күүсеткен

Тоскуу беш чылдың ийиги чылында алган социалистиг хүлээлгезин хуусаа бетинде күүседир дээш Тере-Хөлүң колгун сүү бүдүрүлгезинин коллективи кызымак ажылдап турар. Бо чылдың эртикен ийи айының планнаг аналгазын 134 хуу күүсеткеш. Продукцияны сайгарарының даалгазын 169 хуу боттандырган. Күш-ажылдың бүдүрүмчүүзү эртикен чылдың ол үезинге бодаарга дыка бедик.

Бүдүрүмнериң ажыл-ишчилериниң оргузунда ССРЭ-ниң тургустунганының 50 чылынга күш-ажылчы белеткелиг уҗуражыр дээш чаруш кадбарган. Оон мурнуку одургуда чоланачылар Михаил Ламый, Иван Шыбаров, экскаватор машинизи Валерий Белгутов болган ескелер-даа чоруп турар.

Ю. БАЙ-КАРА.

★

Оон ажылы чылдың кайы-даа ойүнде чыныштыр: чазын, күзүн тарылга, дүжүт ажаалдазы, кышкын, чайын мал чеминг сеңгүүр, маалчыннарга дузалажыры. Комсомолчу Сат Даңар-оол Чөөн-Хемчик районда СЭКП-ниң XXII съездизи аттыг совхозтуң мурнынчы ишчилериниң бирээзи. Чолачы мергежилин доктаамал бедидип, техниканы азымыг здилеп чоруурундан ол күш-ажылчы бедии көргүзүглерни чедип ап келген. Көдээ ажылагый чүүктерин сеңгүүрүнүң ай, квартал планнарын Сат ажыр күүседип турар. Ол коммунистиг күш-амыдың шалыпчызы. Эртикен беш чылдың даалгаларын күүседиринге киирген салыышкыны дээш Төрээн чүрт оны Ленинчи юбилей болгаш «Күш-ажылчы чылгагыяа дээш» медальдар-биле шаңналган.

ЧУРУКТА: чолачы Сат Даңар-оол.

А. МЕЛЬНИКОВТУҢ фотозу.

★

## Часка хынамчалыг белеткенир

## Хожудаашкынны чайладыр

**Барыын-Хемчик районнуң көөхөз, совхозтары тоскуу беш чылдың ийиги чылында тараа нуяттураларының га бүрүзүнден 11,4 центнер, суггаттыг черлерден 14 центнер дүжүдүн, кунурузаның 150 центнер ногаан массазын, 80 центнер картофельди, 100 центнер ногаанны болгаш 16 центнер чаңгыс чылдыг сигеннерни өстүрер.**

**Мал чеминге 20.000 тонна бөдүүн чемни, оон иштинде 10000 тонна сигенни, 22300 тонна силосту белеткээр. 10660 га суггаттыг черге тараа болгаш мал чеми культураларын тарыыр.**

**Суггарылга бугаларын чагуур ой-шаанда белеткээр болгаш 400 суггатчыларны өөредир. 6000 га черге часкы тарылганың эгезинде суггарыларын чорудар. 600 га черниң дажын, харааганын, чадаң үнүмүн аштаарын социалистиг хүлээлгезинде айытпан. Оон ажыл-херээ кырынга чедишкиннинг күүселдезин хамыктың мурнунда часкы тарылгага кайы хире белеткенип алганындан хамаарлыр.**

**ТЕХНИКА СЕПТЕЛГЕЗИ.** Март 1-де байыл-биле алырга, тракторлар септелгези 75,6 хуу күүсеттингең ады 28 трактер ам-даа септеттимээн. Трактор ангдаларының септелгезин «Большевик» колхоз болгаш «Дон-Терезин» совхоз доозкан. «Барлык» совхозта 14, «Шекпээр» совхозта 8 трактор ам-даа септеттинмээн. Бо совхозтар Кызыл-Мажалыкта «Сельхозтехника» салбырынга септелир тракторларын чедиреринге саалаптыг турар. «Шекпээр» совхозтуң оң салбырга септелге эрткен 3 тракторунуң септелгезин катап чорудар ужурга таварышкан. «Дон-Терезин» совхозтуң болдунуң септээн трактористери шөлдерге чедиргеш болза-даа, ону тарадыпаан. Районнуң ажыл-агыйлары шөлдерге 315 тонна минералдыг чемнигчидилгени чедирерин күүсётпээн.

**ЧЕМИШЧИДИЛГЕ СӨӨРТҮЛГЕЗИ.** Районнуң колхоз, совхозтары тараа шөлдериниң 11200 тонна өдек төгер планның 57 хуу күүсеткеш. «Шекпээр» совхоз март 1-ге чедир чангыс-даа тонна өдек төкпээн. «Большевик» колхоз, «Бардык», «Дон-Терезин» совхозтар аазап санныг өлекти шөлдерде чедиргеш болза-даа, ону тарадыпаан. Районнуң ажыл-агыйлары шөлдерге 315 тонна минералдыг чемнигчидилгени чедирерин күүсётпээн.

Оон көл чылдагааны чер ажылының культуразын бедиреринге колхоз, совхозтарның удуртукчулары, көл агрономнар кошкак кичээнгей салып, техниг хемчегларын албайн туружулга.

**СУГГАРЫЛГАГА БЕЛЕТНЕЛ.** «Барлык» совхозта болган «Большевик» колхозка өөредүүштүң салымын суггарылга шиитпирээр. Бо ажыл-агыйлар тарай культураларының болгаш мал чемнигин бирээ-ла 50—60 шүлүн суггатчыларже чорудар. Шилге турбуже Барамктың суггарылга системазының бугалар дезүнде маалчыга чедир добурак текүүнмээн, оон дезү дүй булуктаан.

Эрткен чылын Барлыктың бугага дезүүн чогуур үезинде аптап албаанының түлүгелеп бугаларже сугны инек аймак өөредир тейлеп, чаңгыс суггатчыдан Барлыктың «Шекпээр» (инспекторы Ооң Тарбаныкмаа, № 1 көдүүн чоруур чөлколоона (эш Бостников) болгаш «Бардык» совхозтуң, «Большевик» колхозтуң удуртукчулары буга дөзүүнүң булуун аптаар талазы-биле сонгаарладыышкын чокка шиитпирлиг хемчеглерни ап чоруптас болза, эрткен чылдың четпестери катаптан болур байдал база катап тургустуган. Суггарыкчыларның авеноларын четчеден тургузарын, оларны өөредирин ажылалыларда мынчага чедир эгелевезин четпес.

**УРЕЗИН БЕЛЕТНЕЛИ.** Урезин шынарын хынаар лабораториянын хынгыда түннелиндеи илереэнии бугаар алырга «Барлык» совхозта 3270, Дон-Терезинде» — 1500, «Шекпээрде» — 3870, Большевик» колхозка — 4100 центнер тарай культураларының урезиннери үнүүлел шыырынга чедир ажылдап кылбаан. «Большевик» колхозта 6 тонна кыпыл-таа, 42 тонна арбай урезинни ам-даа чок.

Районнуң аалчы, сеңээдээ картофель урезинге-биле өөредир 46 шүлүн белеткеттинген. Оон иштинде «Барлык» совхозтуң — 44,2 хуу, «Шекпээрниң» — 32 хуу, «Большевик» колхозтуң — 46 шүлүн.

ЛЕНИНГРАД. СЭКП-ниң XXII съездиниң аттыг металл заводунуң коллективи одалгабиле ажылдаар электростанцияларга турғузар 300 болгаш 500 муң киловатт күүчүүр турбина агрегаттарны калбабиле бүдүрүп үндүрериң шиитпээдип ап турар. Техниктиг болгаш канмалга параметрлер талазы-биле мындыг турбиналарга дениежир чүве делегейде чок.

Ам бүдүрүлгеде 500 муң киловатт күүчүүр турбинаны чыып эштеп турар. Ол турбинаны ГДР-ниң энергетиктеринге чорудуп бээр дээш.

ЧУРУКТА: ГДР-же чорудаар 500 муң киловатт күүчүүр турбинаның чаныс баазынгыкыныың роторуп эштеп турарым.

П. ФЕДОТОВТУҢ фотозу (СЭТА-ның фотохрониказы).

## ССРЭ-ниң 50 чылынга уткуштур

### Бистиң чуртувуста

## КҮШ-АЖЫЛЧЫ ДУЗАЛАЖЫЛГА

Материалдыг хөреңгилерни болгаш нүжениишкиннерин мөөңнизин, совет улустарның бот-боттарынга ак сеткилдиг дузалажылгазы бүгү республикаларга бедик сайзыралдыг үлетпүрүү болгаш механизастаан улуг кадзо амыл-агыйны тургузар арганы берген.

СЭТА-ның корреспондентилериниң чурттуң янзы-бүрү районнарындан чорудуп турар дыңнадыгларының бадыткалы болуп турар.

### УКРАИНА: Экии, Кузбасс!

Чөөкта чаа Кузбасстың Ильич аттыг заводка кузбассжылчы чонварының делегациязы Донбасска аалдан чорааш. Оон ужуражылга үезинде ним областтың телөөлеринден ССРЭ-ниң тургустунганындан бээр 50 чыл ооңга тускаатканың социалистиг чарыштың кереэзинге ат салганнар. Чурттуң чөмүр-даш тывар ийи бассейниниң делегалинлары бантайы ужуражылганында дорбен алыс чыл мурнунда 1917 чылда Сибирьге эрттирген Ленин Украинаның шахтёрларын ора-чыргаа белек кыадыр кызыл түк тудусканнар.

Ажы-дүмелиишкиннер ийи республикаларның дагжыларын ортазында пайыралыг улам бөлүмнээн түрүктер. Чөөкта, Горловкада машина тудуунун Баров аттыг заводу Бүдүүлелиниң шахталарынга ажылдаар техниканы чорудуп келген. Горловкага киллган «Донбасс дең комбайн»-биле Социалистиг Бүдүн-ажылының Молдыры Николай Шутканың бригаладазы хөмүр-даш тывараның «Кузбасс» рекордтарын Сибирьге тургускан. Ждановта Ильич аттыг заводка кузбассчылар улуг оорун четтиргенин илереидир дээш келген. Каш чыл мурнунда Барыын Сибирьге ким хөлдиреп пехти ажылдар дең турда ажаа ажылдаар спецмастилерни Украинага белеткээн. Украин оңцуктериниң ооредин халас барбаан: сибиржилер чаа ажыктан агрегадының төлөөлөөнде күүдүүн тос ай ишкинде чедип ажыр тургаш үш айга-ла чедип ап пыдаскай.

— Чарыын турарының украин оңцуктеривистиң бөлүк дуржулгазы-биле эки чедегседиин алдыыс — дип, делегациянын удуртукчузу Кемеровоның область профбиригадалар чөвүделиниң даргазы В. И. Ситников чугаалаан. — Оң-оң чылдар дургузунда удуртулган келген найырал ССРЭ-ниң 50 чыл ооңга утпуштур төлептиг бөлөгти тыларынга ийи областың ажылчы чонунарынга дегдиимчеин бээр чугаазок.

Б. ГЕРЦЕНОВ

Донецк.

### КАЗАХСТАН: «Электрилиг хем»

Чыл эргинден тура 500 миллиард киловатт-шак электро-энергия Казахстандан кожазында аны-дүмда республикадарже дамчыттынган. А 1972 чылдың төнчүүзүне чедир Казахстанда 2 чартык миллиард киловатт-шак электроэнергияны Алтай крайның, Омск областының, Мурнуу Уралдың, Киргыс ССР-ниң улус ажыл-агыйлары алыр. Бо ажыгре 1913 чылда бүгү Россиянчың бүдүрүп үндүрүп турган электроэнергиязындан хөй дүгерээ дыр.

Амгы үеде Казахстан электроэнергия бүдүрүмнериң талазы-биле кайнаартап дээш республикаларның бирээзи апарган. Казахстанга электрилиг энергетиканы Улуг Октябрьның соонда тургузуп эгелеен. Бежен чыл мурнунда бүгү калбак дезүүн электростанциялардан алыкдап турган электри күжү бээр машиналарның инээн шыдалы амгы үениң чаңгыс локомотивниге дең болуп турган. А «электричество» деп сөс Казахстанның чурттактыларының дылынга бедии чок чораан.

Башталгы ГЭС-терни Улуба болгаш Громотуха эш. Дат хемнеринге тургускан. Оларның соолунде оске станцияларны тутқан. Оларны Ленинградтың тускай эртемнигелери талаазаан. Невавлы эриилге хоорайга ол станцияларга тургузар турбиналарны кылып үндүрүлгеш. Амгы үеде Казахстанның экономиктиг улуг-улуг районнарында чаа-чаа оске электростанциялар аажок эвес, оларда Россия федерациязынга, Украинага болгаш оске-даа республикаларга сылын үндүрген машина хемнеп-дерии тургускаан. Шаанда курут чыткан Мангышлак чартык ортулуу улуг ступдуун чоп эвирлер. Бир үеде Казахстанга тургустуна бээр Экибастуз ГРЭС-тен чурттуң төп районнарынче кайгамчык улуг электрилиг хем» шөлүү бээр.

Бодунгу Казахстан чүгле бодаарынга электроэнергия берип турар эвес, харын оларга электроэнергия кайнаарыларынга дузалажып турар. Алма-Атаның инженерлери Кыргыста Атбаш ГЭС-ти төлевиттиргеш киришкеп. Барлыын Сибирьде Томь хөлде гидроэлектрилиг төлевилел кылырынга база дузалажып турар.

В. ГАПЖА.

Алма-Ата.

### ТУРКМЕНИЯ: Өнүктерниң дузазы

«Карабогазсульфат» комбинаттың продукциязын алыр 200 дүтээр адресат картада бар апаргаш. Март айның эгезинде комбинаттың үнелиг продукциязы бишофитом чүдүрген «Инженер Белов» деп теплоход моон чорушкан. Оон чүгүүн Ферганадың азот заводу болгаш Куйбышев областында Чапаевтиң химиктиг чемишчидилге заводу алыр.

Туркмениядың сульфат бүдүрүкчүлери аны-дүмда республикаларның чагыын хуусаа бетинде күүседир дээш бар күжүн салып, оларның дузазы-биле бүдүрүлгези калбартып турарлар. Комбинаттың продукциязын хөй-биле иетеп турар. Натрийниң сульфады коддуунда-ла шил болгаш саазын бүдүрүлгелериниң ажыглаттышар. Оон оске продукциязы (эпсомиттэ) алгы эттерде, кара металлдар заводтарында, ледээ ажыл-агый чемишчилгелиинге база хереглээр.

Бүдүн турар заводту ажыглаага киирипкеп соонда комбинаттың ноо продукциязы— натрий сульфадын бүдүрүп үндүрери ийи катап үлгедыр. Заводтуң түлүгүнга хереглеер хой техника чуртгуң янзы-бүрү бүлүүнүүрүнден ээп турар. Аттаар сордурар аппараттар Узбекистандан, бус үндүрер шаптар, ыш сордурар хереглеедер Россия Федерациязындан, электротехниктиг кезеттер Армениядан келген. А сугнуң дузун ыглаар аппараттары Украина чорудуп.

Сульфат заводунуң баштайгы эдгээ бо чылын-на продукциязын берип эгелей бээр. А Перьминиң тускай эртемнигелери чуртгуң эң улуг заводтарының бирээзи болуур бром заводунуң төлевилелин кылып эгелей берген. Карабогазгөлдө ооңгу келир үеде плотинабиле дуглаптар, ынчангаш химиктиг-ыштамырның ремжиниң тоарыштырар аргалар апаар. Бо бүгүнү боттандырып чорударда аны-дүмна республикаларның дузазынга даянып апаар.

Н. ЦУРА.

Бекдаш.

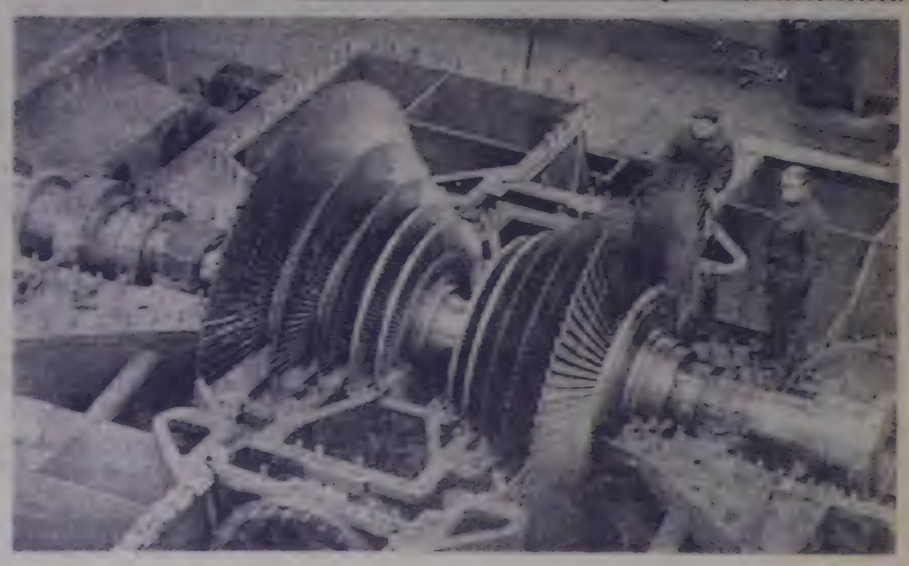

Чер—бистиң байлаавыстың үндезини

# ЧЕМИШЧИДИЛГЕНИҢ АЖЫКТЫЫН БЕДИДЕР

**ЧААГАЙ ДУЖУТТУ** доктаамад алырының бир чугула чүүл болза чемишчидилгени чоп ажыглаары болур. Тываның хөрүн-довураның чемиштиң чоруу шинтизи-биле куду болганда, чемишчидилгени ажыглаары кончуг чугула болуп турар. Ынчаарга чер ажылының культурызын бедидээн, хоюу ажылдарын доктаттынган таарымчалыг үезинде чоруттайн, бок үнүштер-биле демисештейн турбаш, чемишчидилгени ажыглаап-даа эки түнней алыр дээр болза, шын эвес.

Республиканың барык-ла бүтү районнарынга чер күзүн эрте-ле доңуп каар, чазын орай эрнир чорук хөрүзүнде микроорганизмнериң өзүн хогыдүрүнге база азот, фосфор дээш ышкаш чемиштиг чүүлдериң тыптырынга кончуг шантыктыг. Тываның хөрүн тургузуун шивчилеп көргени-биле алырга, ында фосфорнуң бары ортумак болган ортумактан куду, а калий элээн элбек болуп турар. Ынчангаш чемишчидилгеня биске ажыглаары шуут эрге-жок чугула дээрзин үстүнде фактылар хереченип турардыр.

Сөөлгү чылдарда республикаже минералдыг чемишчидилгени сөөртүрүг элээн көвүдээн. 1969 чылда бистиң колхоз, совхозтарывыс 2500 тонна чемишчидилгени азы бир гектарга-ла он шүн килограммны ажыглаан турган болза, эрткен чылын ол көргүзүт шүн катап улгаткан. Бир эвес 1969 чылда ажыл-агыйлар көдүүнда азоттуг чемишчидилгени аң тургаш болза, сөөлгү үш чылда азотка бодаарга, эң-не чогумчалыг суперфосфатты дөрт катап хөйүг ажыглап турар апаргаш. Минералдыг чемишчидилгениң ажыктыын билир болгаш, «Салян», «Межегей» совхозтар, «Революциянын чалбыыжы» колхоз оны чыл бүрүде бадырар ажыглаан, кожалы ажыл-агыйлардан дээре дүжүттү аң турары чажыт эвес-ле болгай. Агаар-бойдус эрткен чылын кончуг таарымча чок болзажок, «Салян» совхоз бир гектардакга ортумак-биле 9,2 центнер дүжүттү алган, а оон-биле барык демей байладыг «Өөк» совхоз чүге 7 центнерни алган. «Революциянын чалбыыжы» колхоз биле «Россия» совхозтуң тарылга шөлүү шуут кожа болган бир демей. Ынчалза-даа оларның алган дүжүдү ийи ашты — «Россия» совхоз 2,2 центнер эвээшти алган. Бо сан-чурагайлар болза, агротехниканың мурнакчы аргалары-биле холбап тургаш, чемишчидилгени биндилиг ажыглаарының ажыктыын көргүзүп турар-дыр.

Чемишчидилгени кажа, нандыг черге, кайы хирени ажыглаарының дугайында бистиң лабораториявыс хөй санныг дүржүлгелерни чоруткан. Чайын андарган черге кыылтасты тарыпрда, суперфосфатты кады чажарга удуг ажыктыы практикадан көзүлеп.

«Революциянын чалбыыжы» колхозтуң тарылга шөлүнүң хөрүзүнүде фосфор еске черлерге бодаарга, алаан хөй. Ынчаарга «Скала» сорттуг кыыл-тасты бир гектарынгала 40 килограмм суперфосфат чашкан шөлге тарыпрга, чемишчидилге ажыглаваан шөлдөөнинден 5,3 центнер хөй дүжүттү бээр болгаш.

«Межегей» совхоз хөй фосфорлуг, чайын андарган черге суперфосфатты төккеш, ацаа «Саратовская-29» дээш кызылтасты тараап, чемишчитиинң шөлдөөнинге бодаарга, 2,4 центнер дүжүттү хөйүг алган.

**СҮГГАТТЫГ ЧЕРГЕ** чемишчидилгени ыяап-ла ажыглаар керек. Бистиң чамдык ажыл-агыйларывыстың суггатты участоктардан безин чавыс дүжүт аң турарының чылдагаана чемишчидилгени ажыглаваанында деп шуут чугаалар керек. Мында бадыткал кылдыр «Элегес» совхозту аң көрөзү. Ол ажыл-агыйының девискээринде таарыга шөлү кызыл донурактыг, ында калий эвээш, а азоттуң бары ортумак хемчеллиг. Бир гектарга-ла 40 килограмм суперфосфатты чашкаш, еске участоктарынында 2,3 центнер хөйүг, а бир участоктуң бир гектарынга-ла азоттуг 130 килограммныг, бир-бир килограмм фосфорлуг болгаш калийлиг ажыглаашаа, 4,4 центнер хөй дүжүттү алган. Ынчангаш бир гектардан-на 18 рубль ырыг орулганы алган-дыр. Суггатлыг черни ыяап-ла чемишчидилгениң ажыл-дузазы үстүнде чижектеп илдең ышкажыл.

Чемиштиг чүүлдерни ажыглаары хөрүзүнүң механиктиг составында, органиктиг будумелдериниң кайы хире барындан шуут хамаарыжыр. Маңаа бадыткал кылдыр даразында чүүлдерни көрээлиңер. «Межегей» совхозтуң Кара-Булуң салбырында органиктиг чүүлдер хөй, кара хөрзүнүүг бир гектар черге-ле 40 килограмм суперфосфатты чажып ажыглаанындан немелде дүжүт «Элегес» совхозтуң органиктиг чүүлдер ховар, ынчалза-даа суггатлыг черлерге ол-ла хире чемишчидилгени чажып тараан участогундан 1,5 катап хөй болган. Чүге дизе, ийи совхозтуң ол участоктарында хөрзүнүүң составы ийи аңгы-ла болгай. Ынчангаш органиктиг чүүлдер эвээш хөрзүнге чемишчидилгени бир гектарга-ла 30—40 тонна онаажыр кылдыр чажып ажыглаар керек. Ирини одекти чашкан черге минералдыг чемишчидилгениң ажыктыы ийи катап улгадыр. Көдээ ажыл-агыйның дүржүлга станциязының медээзи-биле алырга, 1969—1971 чылдарда суггатлыг шөлдериниң бир газыында-ла 45 килограмм азоттуг, 60 килограмм фосфорлуг база 45 килограмм калийлиг чемишчидилгени меде шөлүнге төккеш, үш чыл дургузунда бир гектарданна 16,6 центнер дүжүттү немей аң турган, а ол-ла чемишчидилгениң кырында бир гага онаалтыр 20 тонна инек одээн чашкаш, дүжүттү 30,2 центнер чедир ковудеткен. Чүгле одекти бир гектарга 40 тоннаны чажып ажыглаарга, дүжүт 49 хуу немежир-дыр. Эң-не хөй суггатлыг шөлге меде тарыыр «Элегес» совхоз иринди одектиг ол шыпарыпче кичээнгей салбазындан, медениң бир гектардан дүжүдү 18 центнерден ковудевейн турар. Бо ажыл-агый чылда 600 тонна минералдыг чемишчидилгени сөөртүп аң турар, ону органиктиг чемишчидилге-биле кады чажар болза, дүжүттү ковудеварининң улуг аргазы бар.

1971 чылда ол ажыл-агый меде тарыыр шөлүнге 136 тонна минералдыг чемишчидилге чашкан хирезинде, оон дүжүттүг чаңгыс чылдыг сигенверден ылгалбааны таварылга эвес, бир эвес одекти база катап чашкан болза, байдал кошгус еске турар ийик. Хөй чылдыг сигенин тарыи есть-рининге совхозтуң агрономнарының шак ындыг чоруун ажыл-агыйны эвези болгаш харып-даа ажылын эки билбээн деп сананыр керек.

**ЧЕМИШТИГ ЧҮҮЛДЕРНИ** хереглээриниң талазы-биле үнүште ийи үе-чада бар. Бир эвес үнүш чаа-ла бөш тыяттың улуп, агадың хуулда кайы-бир элементтиниң четпээн оон оон соңгаарны өзүлдээвинге кончуг салдарлыг. Чайын андарган черге азот база хөй чылган болганда, аңаа тараанны чажып турар үеде суперфосфатты ажыглаарга, кызыл-тас 8—12 хонук эрте бижар болур. Бо чорууту үнүштүң өзүл үнер эге үезинде хөрзүнүң температуразы чавыс болуп турар тайга чоогу зонаның ажыл-агыйлары өөренип көөр болза ижи.

Кукуруза болза, мал чемиње хереглээр көл үнүштериниң бирээзи болгай. Ынчангаш оон дүжүткүрүн бедидерилгага бижыг чем базазазын тургузарынга улуг рольдут. Суггатлыг чок черге кукуруза тарыырда, бир гектарга онаалтыр алдан-алдан килограмм азотту болгаш фосфорлуг база 15—20 тонна органиктиг чемишчидилгени чажар болза, таарымчалыг. А суггатлыг шөлче тозан-тозан килограмм азотту, фосфорлуг болгаш калий-биле кады 20—40 тонна иринди одекти чажар керек. Чемишчидилгени ажыглаары чүгле дүжүттүг бедидерингге эвес, харын оон шыпарып экижидерингге кончуг ажыктыг.

«Межегей» совхозка силос кылыр кукуруваны тарыырда бир центнер аммиак селитразын база 50 килограмм суперфосфатты ажыглаанындан бир килограмм силос массазынга протеин 8,6 грамм, каротин 21 миллиграмм, фосфор ийи катап ковудээн, а чем елинипээзи 0,09 тургавындан 0,17 чедир ковудээн. Ямзы-бүрү культураларга чажар чемишчидилгениң хемчеллиг, хуусаазындан база аргазындан ашкыда, оларны кандыг ирээнин-биле ажыглаарын барымдаалаар керек. Оларның бирээзи болза хөрзүнүү эвес, а үнүштү чемишчидер деп дүрүм-дүр. Ол чүл дээрге, чемишчидилгени үнүш шүптүзүүн сиңирип алыын дээш, таарыштыр чажары. Ынчангаш чамдык ажыл-агыйлар чемиштиг чүүлдерни үрезин-биле кады чаштырып турары таварылга эвес.

База бир ыядыг чижек: хөрзүнде бир азоттуң ол хемчеллиг бир гектардан-на 10 центнер дүжүттү, а өскө факторларыны көөрге, үжен центнерни аң болур болза-даа, оон дүжүт дөмей-ле он центнерден ашпас. Минералдыг чемишчидилгени бокту шөлге шуут чажып болбас, түгө дээрге ол чемишчидилге таараның эвес, харын-даа бок үнүштүң өзөрүнде төгүм бодаар.

1970 чылда республиканың агрохимиктиг лабораториязы «Межегей» совхозка гербицидиле болбаазыралып, богун аштаан шөлге хынаалда кылырга, оон бир гектарындавна 11,2 центнер дүжүт үнген, а ол арганы ажыглаваан участоктардан түгле сес центнер болган. Ынчангаш совхоз 800 гектар шөлден 2500 центнер дүжүттү чедир албаан.

Бо беш чыл планында тараа болгаш өске-даа көдээ ажыл-агый культураларының дүжүткүрүн бедидер, планныг даалгаларны күүседир дизе, дүжүтке саядарлыг бүтү-ле чүүлдерни өөренип көөрү чугула.

Чемишчидилгениң дүжүтке аажок ажыктыын билир хирээнде, дыка хөй ажыл-агыйларның удуртучулары болган агрономнары чаагай дүжүттү алырының ол аргазынче кичээнгей салбас, чемишчидилгени ажыглавайн, ону харын-даа үреп, каржа-когаралга чедирип турар таварылгалар бар.

1971 чылда республика 1500 тонна минералдыг чемишчидилгени чедир ажыглаваан, ону аңаа-ла «үүжелеп» алган. Ол-не эвээш дүжүттү аң турар Барыын-Хемчикте 360, Улуг-Хемде 700 тонна чемишчидилгени ажыглаваан. Чемишчидилгени ажыглап турарывыс база-ла четпес. Чижээ, Барыын-Хемчик район эрткен чылын одек сөөртүп, төгерииң планын 53, Кызыл хоорайның ажыл-агыйлары 78 хуу күүсеткен. Агрохимиктиг лабораторияның шинчилээнибиле алырга, үстүнде аланнывыс бо черлерде хөрзүнүүң 93 хуузунда иринди кончуг эвээш болган, ынчангаш ындыг довурактыг шөлдерге түгле минералдыг чемишчидилгени төккеш, оон калчап чаагай дүжүт маңаар боор?

Республиканың барык бүтү ажыл-агыйлары одекти болуп, кадагаларының чүрүмүн сагынаан турар. Ону бичии оваалаан каар болганда, дүрген күргап, чемиштиг чүүлдерни чиде боор. Хөрзүнүүң дүжүткүр чоруун бедидери — Тываның тараажыларының эң чугула сорулгазы. Ону чединиишкинге шинтипрлээр дизе, агрохимиктиг шинчилеллериниң түнелдерин ажыглаап, бир килограмм чемиштиг чүүл камналгалыг, олча-аныктыг болуун дээш, хамыктың мурнунда куду шыпарлыг хөрзүнүү чемишчидер керек.

Чемишчидилгени болур-чоггуру-биле ажыглаары көдээ ажыл-агыйны будурүлгезинге интенсификастаарының эң-не таарымчалыг болгаш камналгалыг оруу дээрзин утпас керек.

**Д. СЕРЯКОВА,**
Республиканың агрохимиктиг лабораториязының директору.

## Эки кижилер дугайында

*РСФСР-ниң школларының алдарлыг башкызы Бичии-Уруг Лопсановна Ондар Хөр-Тайга сес чыл школазында башкылап турар. Оөң башкылап турары белеткел клазының өөредилгези эки. Уруглар бижип, комчуп билир аларган.*

*ЧУРУКТА: башкы Бичии-Уруг Ондарның кыдыраштар хынап олурары.*

*А. МЕЛЬНИКОВТУҢ фотозу.*

## *Садыгжы өг-бүле*

*Садыл алыкчыларга өзүлдеттинген болуру, оларның негелдезин хандырып, садыгның иштин культуразын бедидери дээрге харыысалгалыг ажыл.*

*Кижи-оол Чульдумович-биле Валентина Донгактар 1971 чылда Кызылдың садыг училищезин доозаш, Баян-Талага ажылдай бергеннер. Анаяк садыгжылар теория кырынга өөренген билигилерин садыглавашкынның нарын ергелеринге ажыглап билирин көргүскен.*

*Бистиң Баян-Тала суурда ашы-чемниң болгаш үлегүүр бараанналарының холушкак мазазын бар. Бо магазинде бараанналарның ассортименттерин элбек. Магазин ариг-шевер. Донгактар чоннуң чагыларын түскей кыдыраашка бижээш райпонуң топ складындан бараанналарны шилип ап турар.*

*Олар 1971 чылда ай сеннидө бедик көргүзүлүг ажылдаап, бараан сагырлгазының планын 106 хуу күүсеткеш, районнуң садыг будурүлгелериниң аразында социалистиг чарышка ийиги черни алган. Донгактар чон-биле болгаш ламгыы комиссиязының кежиктүнери-биле бижыг харылзаалыг. Анаяк садыжылар кызымаккай ажылдаашаан, хөй-ниитиниң ажылынга идепкейлиг киржип турар. Донгак Кижи-оол чүгле Баян-Талада эвес, а районда шынарак шыдыраачылардың бирээзи. Анаяк шыдыраачыларны өөредири-биле шыдырал болгунун удурлуруп ачал дааскан. Валентина бот-тывынгыр үран чүүлдүң идепкейлиг киржикчизи.*

*В. ТЕВЕР-ООЛ.*

*Чөөн-Хемчик район.*

# ЁЗУЛУГ ЭШ

Эрнинде чолаачылар хөй. Оларның бирээзи мээң кожам Аракчаа. Оөң базыцындан хүннүң кайы-даа үезинде черле кижи үзүбес. Эки аътка ээ хөй, эки кижиге эш хөй дээрп ышкаш, тыва улустуң үлегер чугаазы дорт-ла соглаан ийин. Норбу Тооевич-биле оңнуктер бис. Ону назы-хар талазы-биле алырга, чаа-ла үжен хар четкеп. Мага-боду улуг, шыырак кижи.

Оөң бичии оодурмалаш-тыр, чүрбештей таартып алган дыдыраспызвар бажының дүгү олуруп, турарга, хатка чүве дег, чайнар-ла саглацнайлы бээр. Оөң арынындан чазык хүүмзүрүг ыравас. Ол дээрге, совет үевиң кижиниң аас-кежиктиг амыдыралынга өөрүшкү-мактайлы, келир үеже бүзүрелдиг көрген күзел-соруу-дур.

Норбу Тооевич үш алышпының ортуну, утбазы Быраат Нарында хойжу, дупмазы Савра районнуң шериг комиссариадында бухгалтер, езен улут уруунуң мал кадарын ажаар ажылынга дузалажып турар.

Чолаачы онвүүмнүг күш-ажылчы намдары Нарынның алдын уургайынга эгелээн. Чоорту ажылга дадыгыы, алдеевинин ёзулуг дузалакчызы болду берген. Нарынга эге школага өөредип турган үезинде безин дыштанылгаларын ол халас эрттирбөйн, бирде колхозка, бирде ол черге ажылдап келген чер шинчилээр партияга ажылдап, улузунга дузалыг кижи болуп оскен.

Школа доозуп, эр болуп өзүп, шериг албанынга келдирип берген. Ацаа , чолаачыга өөренип алгаш келгеш, районнуң ыяш ажыл-агый черинге чолаачылай бергеш, ол ажылынга турумчуп, амдыгаа чедир ында ажылдавышаан. Ажылынга кызымак дээш ортектиг белектер, хүндүлел болгаш мактал бижиктер-биле хой катап шаңнаткан. Оөң чуруу коллективиниң хүндүлел самбыразындан дужуп көрбээн.

Чолаачы — харыысалгалыг мергежил. Оөң дутаймында чугаа мындыг таварылгадан бөлүк кижилер. Күстүң бир-ле бүргелиптээр, соок сырын хадын турар хүнүнде номамбиле Эрзин — Кызыл арамының узак орууңга чоруп ортаан бис. Орук ышкында машина тур. оөң чолаачылыы дугуй үрдүрүп турган. Эзим машиназын олче ээй тыртпаш, доктаатпаш, ол чолаачының дутуунун боду үрдүрүп, ажаан дузалажы-ла берди.

Аракчаа турган.

— Ай салыптар бис бе!— деп айтырды.

Ол чолаачы чалгаараан, шылазынган хевир-биле.

— Ча, хевээр үрлүүпкейаан — дида.

Алыс хынамчалыг ажылдан билир. адилээн техниказынга камнаг болгаш чолаачым:

— Дедир салып алырга, машинаның тыртпары багай чүве—дээш, дугуйну боду ай салып берди. Оөң-биле демнежип турган, демги кошкаан дугуйну саадавайн-даа дартайты үрлүүпкүлер

Орүүвүс уламчылаштывыс. Шаптыкка таварышкан ашөөрүүге азы аңаа танып-даа, танып эвес-даа кижилерге оөң дуза чедирериге ыяшы сагыш-човаңныр, биче сеткилдиин магадап, оөң ашөөрүнүң хөйүг чогум-на ында-дыр эвесте оң деп бодап чордум. Оруукта машинаны үрлеттим, сентеттиин чыткан эжим бастырып алгы дег дүште чок таварып эрте бээр доңгун сеткилдиг чолаачылар чоруузаары чажыт эвес-ле болгай.

Орук узак, төөлү чок-даа ышкап. Чугаа эреп, чолаачымдан сонуурган айтырдым:

— Саңнаар болза, чеже километр ырак оруукту эрткен ирги сиңер?

Аът дыңын шеле тутканышкаш, машиназын ол оомумнадып, таңнар чугаалап эгеледи.

— Хой-ле боор оң. Ужу-кыдыы нөөлүбес делгем ховуларлыг акы-дуцма Моол чуртуу-биле кожалашкан бистиң Эрзинниң төвүдеп эгелээш, мецги харлыг бедиктерлиг Мөңгүн-Тайга, ыйысылаа Кызыл чедир барбоан, чорбаан черим чок болду.

Кезек ыыт чок чораап, ырак оруктуң аңгыы-сыды-дыр амгы үениң бир ажалынын оң оомун. Ынаныпшыл бадыра берди. Чер-төрде пөөтерээш, пөөтерегей ажаалык болза-даа, дедээ хөвүүрүнүң оглу мен дээрге, ол узун, суун ыыдыр, үзүктер чок бажырыы чорда, оөң аялгазы оте районнарда ырлаан туварывдан ылгалдыын эскерип, ырнын сөзүн дөмей-даа болза, оөң аялгазы чер-черинге айыы-биле ылгалдыын билип чорум. Чолаачы оөн ыяшы, ассименктиг амыдыралынын, ынаныпшыл. өг-бүлезининң, төөмес-биттес ырак-хөй оруктар дугайында хөөгүт ырларын ындыпкындыр ырлап чораан.

Ырак-узак черлерге чораш, чолаачы ынаа чүү болгазыл, кандыг чүвүл таварыышказыл?! Оөрүшкүү хайыдырар, муңгарал-кудараалды алаактырар чүве эки ырны-ла болгай Дең идээп, чер чыгыы орда, Эрзин суурунуска ээп келген бис.

Дүгүй ыяш төөлү чок дээрэ ышкаш. Норбу Тооевичиниң ак сеткилдиг ажыл-ижин удамчылавышаан. Оөң ооңче чүгле арга-дурумчуга солуур дээн чолаачылар ышкаш, орта кандыг-даа херектиг кижилер келир. Ол ыяшырала шынгы, чугаакыр эш, төөлүгүр ала, бодуун, экет чок ышкаш. Оөң ооңүү ишти Чечена Сергеевна Эрзин ортумак школдазында эге класстар бөлүнелап ажылдып турар. Олар үш ооллуг, ийиги уруглар садында. Бодум кожалырым болгаш ол чаштарны эки билир мен: адазын дээзин, кончуг шымчевгир, эрес ооллар. Кудумчу, квартал азы школачылар концертиги болганда Сарыг-оол биле Багай-оол алышкылар ырлап, шүлүк чугаалап, а Арсений танцы теп турда, көрүүчүлер дыка сонуурган, чаптаар.

Наймырлдыг, аас-кежиктиг өг-бүлеге хөй-хөй оөрүшкүлерни күзээн.

**К. АНАП-ООЛ.**

## ЧАСКЫ ТАРЫЛГАГА УТКУШТУР

### ХҮНДҮТКЕЛДИГ

Адыла Кудурукович Тактанды Кара-Хемниң Бүрен-Бай-Хаак суурунуң чуртакчылары оөң ак сеткилдиг күш-ажылы дээш мактап, хүндүлээр. Ол бистиң ажыл-агыйга 1948 чылда-ла 14 харлыыдан эгелеп ажылдаан. Баштайгы тракторист өөрүүнүң машина-техника башкарып турарын шитпээр сонуурган, адаарган боданыр турган. Чамдыкта оларның кайы бирээзи сонуурганчал солду тракторунуң кырынга олурутпакан тургулаар. Ынчап оөң оөрүшкүзү арамыдан идээн аваар.

1953 чылда Адыланы Сарыг-Сеп МТС-тиң трактористер курузунче өөредип чорутканнар. Ол-ла чылын трактор башкарар эргелиг алган богуңге чедир ийи Тактал төрээн суурунда ажылдап турар. Аңгы үеде ол дээрге механизатор мергежилиг үлегерлиг кижи апарган. Ол кандыг-даа дыалганы дө сеткилдиг күүсеглир. Чазын боорга тракторга олурупкаш чер ацдарын, тараа чаштырар, чайын чер чардырар, үнген дүжүт ажаар, күзүн комбайн башкарын, тараа ажаажыр.

Кышкы үеде сеңгелгеге турупкында Адыла Кудурукоевич мижээн бүзүрелдиг моторлу сеңгээр кижи ажыл-агыйда ховар. Ол боду үлегерлиг ажылдамышаан, эң-оөрүүге арга-дуржулгалын дамчыдып чанчыпкан.

Эң Тактал бо хүнүерде «Бүрен» совхозтуң малчын коданнарынга нал чеми сөөртүп чедирип турар. Бо ажылга база-ла ол идепкейлиг чорууп көрүүлүп турар.

**Е. ПАЗДЕРИН.**

* * *

### ТӨЛЕПТИГ

Василий Ыялацның дугайында чурттаантары ынча дыжыраер. Ол оңгу классты доозаш шериг албанын эрттирип аңтаган. Оөн 1953 чылда халашкаш төрээн чери Кара-Хемниң Кок-Хаакка чанып келген. 1964 чылда Кызылга механизатор мергежилди чедип алган.

Техника-биле ажылдаарынга чүткүдүг аныяк ёр та чеже гектар черни чаргап, илипиртеп, чаштырган, тараазын ажаан алган кижи. Оөң ажылынга чүткүдүгүн ийи-ле чижек көргүзүп турар. 1970 чылда Василий ДТ-75 маркалыг трактор-биле чымчак черже шинчидерге 1368 га, а 1971 чылдың 11 айларында —1485 га черни андырган.

Макталга толештиг механизаторнуң төрээн В. И. Ленинниң төрүттүнгенниинден бээр 100 чыл болган юбилейлиг медалы каастап турар болган колхоз баштаар черинин хөй удаа бергеш шаңналдары оөң кызымакай күш-ажылының хереченизи. Ол аңгы үеде сеңгелгеге кирижип каашкаш, нал чеми сөөртүлеэнинде ажылдап турар.

**В. МАНДЫТ.**

* * *

### ТАРЫЛГА БЕТИНДЕ КЫЛЗА...

**Улуг-Хем районда «Х Улуг хураа» колхозтуң тараажылары бо чылдың бедик дүжүдүн өстүрүп алырда, баш удур тарылга эгелээр бетинде кылып алза чогуур соңгаралтыныыс ажылдары бар болуп турар. Улуг-Хем дожу чиглээлекте Кара-Тыя суурунуң аданда хону каирааның тараже нал кирбое ышадыр тудуп алза эки. Чүге дизе, эрткен чылын суурнуң хүүда налыидан колхозка улуг когарал болган чүве. Чежө-даа кадарчы тургузуун кларга тараже кирген нал алдыртнае боор чораан. Оөн ыңай бистиң артель суггатлыг черлерни ажыглап болур аргалары бар. Ниитизи-биле 11 суггарылга бугазывың ажыглалыв чогумчутса чогуур. Амгы үеде Сарыг-Булунда, Дыттыг-Арыгда, Алдыы-Шынаада бүга оөштериниң булуун аштаар, эрэлекте дозуп, довурактаар болза эки.**

**К. ОПДУП-ООЛ.**

## *Малчыннарга дуза*

**Мугур-Аксы суурнуң алыачын, албан-хаакчылары кожазы «Малчын» колхозтуң малчыннарынга дузаны үргүлүү көргүзүп келген. Чоокта чээ бир дыштаныр хүнде шефчилер № 1, 2 бригаданың малчыннарынга барып, намаа адазын коптарган.**

**Шефке харылзаа конторазы, райпо, райүүсконың коллективтери организастыг чоруун көргүскен.**

**В. КАРА-ООЛ.**

## Эде көрзе

Шагаан-Арыг АТБ-зиниң автобустары районнуң суурларынче соңгуг-журнуг чоруп, аргымчылганы экижидип турарынга ажылчы чоп-өөрүп турар. Ажылды улам экижидип, хандырылганың культуразын бедидерип партия болгаш чазак чүгүлелап айтып турар болгай. Ону удуртулга болдуруп, суурлар аразының маршруттары кижилерге кайы хире таарымчалыгын дээрзин база үргүлүү өөренип көөру, керек апарганда, расписаниени улам тазырымчалыг кылдыр тургузары чугула. Чижээ, бистиң Ак-Туругга автобус хүнде 2 катап кээр. Эртен келгеш, дедир эгген автобус Шагаан-Арыгга 12 шак чедип турда келир, оөн дедир 14 шак 30 минутала (Тываның шагы-биле) Ак-Туругже чоруттар.

Суурлар аразынга чугула чорук кижилери-ле аргыжып чоруур болгай. Аңаа-ла ай-дедир тутсуп турар хостуг кижилер кайда боор. Ынчангаш Шагаан-Арыгга керек бүдүрүп алырынга 1 шак 30 минута (1—2 шак—дүштеки чапсар) барык-ла четпес ийин. Ийиги рейсти ирай сонналыр чорударын өөренип көөрүп АТБ-ден дилеливис.

**М. ДАДАР-ООЛ.**

**МОСКВА. «Нефтеприбор» заводтуң коллективиниң шефтелдерин доозаш соонда сап бижиндилиг чаа сейсморазведка станцияларының баштайгы болуун бүдүрүп үндүрериң эгелээн. Бо аппаратураны нефтиниң болгаш газты дилеп тывазынга калбаа-биле ажыглаар.**

**Солагай талазында чурупта: геофизика аппаратуразынга ажыглаар ылаштыг приборларны чыын эптээр талазы-биле коммунистиг күш-ажылдың участогу.**

**Оң талазында чурупта: инженер-конструктор А. П. Чуваков (солагай талазында) биле тааржыттырыкчы Я. Х. Гильфанов «ССЦ-2» дээр сейсм станциязының ажыддарын хынаар турар.**

**Б. ТРЕПЕТОВТУҢ фотозу.**
**(СЭТА-ның фотохрониказы).**

Документилер херечилеп турар

# Революцияның төп музейинде ЧАА ДЕЛГИИРЛЕР

«Бистер, тараачыннар, РСФСР чок болза амыдыран шыдавазывысты меделеп тур бис. Ынчангаш Азербайджанның болгаш бүгү Закавказьеның дээди эрге-чагыргаларын РСФСР-биле каттыжарының идеязын дүргеп-не боттандырын чоруларын дилеп тур бис...»

Ол — Азербайджанга турган Кюрдамир можуның тараачыннарының иштин хуралынга чаңгыс үн-биле хүлээп алган резолюциязындан одурүлар-дыр. Протоколда айтыканың ёзугаар 1922 чылдың сентябрь 3-те болган бо хуралга ынчан 900 чедип турар тараачыннар олурушкан. Ынчаарда оларның кижи бүрүзү ол шакта боттарының Россия-биле каттыжар дээн улут күзелин болгаш сорулгазын ажыы-биле илереткеннер.

Төөгүнүң үнүн, бистин улустарның үнүп илереткен ыдыг документилерин күрүне архивтеринде чежеш кадагалап турар дээр силер! Чартык чүс чыл дургузунда протоколдуң арыннары оргижирел: үжүктер балазып-даа эгелээн болза, «РСФСР чокка амыдыран шыдавас бис...» дээн сөстер шаандагызы шыпкаш, улут чаагайы-биле чаңгыланмышаан.

Ол документтиниң фотокопиязы Совет Эвилелиниң тургустунганындан бээр 50 чылынга тураскаткан делгелгее ап үнелиг чүүл боон коргустүнер. Ону амгы үеде ССРЭ-ниң революцияның Төп музейи белеткеп турар.

Музейниң ажылдакчылары ол төөгүлүг хүнге шагда-ла белеткеннип эгелээн. Ынчангаш эрткен чылдың делгиирлеринде чып киирген материаллар, документилер, оскедаа түүлдер ССР Эвилелиниң тывылганынын, тургустунганының, бижикканының төөгүзү-биле сырый холбашкан боон турар. Закавказьеде болган Украинаже, Белоруссияже болган Балтий чоогунуң республикаларынче экспедициялары белеткеп чоруткан. Эртем, ажылдакчыларының кылган ажылын чүгле сан-биле коргузерге безин кайгамчыктыг: чуртуң янзы-бүрү булуңнарындан оларның чыып экелгени 22770 ажыг түүлдери музейниң шыгжамырынга немешкен. Моон-даа соңгаар делгиирлерге салдынар үжүрааш документилер база хой түүлдер дугайын чугаалап турар. Амдыызында музейниң улут эртем ажылдакчызы А. Ф. Осипова оларны шинчилеп, ажылдап турар.

Бир ама сөзүнде улут үжүктер-биле: «Бакунуң ажылчыннарының боттарының депутаттарынга чагыы» деп, бижип каан.

«Бистер, боттарыңыстың депутаттарывысты соңгуп тура, бистиң Советке моон адаанда чүүлдерни кылырын оларга чагып тур бис:

1) Закавказье республикаларын иштин Совет федерация кылдыр каттыштырарын бүгү хемчег-биле чедип алыр...

2) Бүгү Совет республикаларды чаңгыс аай Совет Социалистиг Республикаларның Эвилели кылдыр каттыштырарын амыдыралга боттандырын чорударын негээр».

Ол «Чагыг»—чоокта чаа чоруткан экспедициялың база бир тыпкан үнелиг чүүлү болган.

Бүгү совет улустарның каттыжар дээн күзел-чүткүлүнүң эң чайыннанчак херечизин боон турар ындыг документилер улам хөйү-биле илереттинип турар. Ынчангаш музейниң делгиирлериниң аразында 1921—22 чылдар деп айтып каан материалдарлың: ол-ла күзел-чүткүлдү илереткен Советтер съездилериниң резолюциялары болгаш шинтипирлери-дыка хөй.

Совет Республиканың Бүгүроссия Төп Күүсемчи Комитединге болгаш РСФСР-ниң Улус Комиссарларының Чөвүлелиниге Закавказье Советтериниң 1-ги съездизиниң чоруткан байырлыг чагаалында чүтвалааны болза: «Закавказьениң ажылчы чоннары Совет республикаларның улуг от-бүлезинге чаңгыс аай фронт-биле каттыжып кирер дээрзинге съезд хынызы-биле бүзүреп тур».

Үттүндурбас 1922 чылда революцияларның болгаш чалбыыштыг байыр чедиринишкинерииң сорук киришкинииг одурүлгаларында илереттинген түүлдер СЭКП ТК-ниң «Совет Социалистиг Республикалар Эвилелиниң тургустунганының 50 чылынга белеткел дугайындаа» докгаалында улам тодаргайы-биле илереттинген: «ССР Эвилелин тургузарының ленинчи идеязын ажылчын аңгы, күш-ажылчы тараачыннар, мурвакчы интеллигенция изин-биле деткээн болгаш ёзулуг бүгү-улусчу каттыжышкынның шимчээшкин болу берген. Совет Республикаларны каттыштырар дугайында айтырыгны Советтерниң туберп, уезд болгаш волост съездилеринге, хой кижи киржикчилиг митингилерге болгаш хуралдарга чугаалажып, көрүп турган. Иштин эчис сорулгазы—социализмниң болгаш коммунизмниң тургузарын чедип алырынга ботгарының күштерин болгаш курлавырларын каттыштырарынга чайгылыш чок тура-соруун болгаш ишти-дүнүнүң бүгү националдарның ажылчы чоннар массалары илереткеннер»..

Ындыг күзел улус чоннуң шуут-ла ортузундан үнүп турган — чүге дээрге, каттыжары улуска эргежок чугула апарган. Оон мурнунда-ла, 1920—21 чылдарда РСФСР-ниң, УССР-ниң, БССР-ниң аразынга чарган ийи талалыг эвилелчи ажылчын-тараачын керээлер ол эргежок чугула түүлдүң дугайын база хереченлеп турар. Оларның кол-ла утказы шерии болгаш ажылагай талазы-биле эвилелдежирии боон турган. Ол керээлер—В. И. Ленинниң ажылдап кылганы национал айтырыын үзе шинтипирлээринге чугула базын болган. Совет эрге-чагырганың баштайгы шинтипирлериниң бирээзи болур 1917 чылдың ноябрь 2-деги «Россия улустарывың эргелериниң декларациязында» Россиянын улустарының дең эргелиниң болгаш суверенитединиң дугайын, Россияның улустарының башкаларын, тускай күрүне тургузарынга чедир хостуу-биле бот башкарыр эргезиниң дугайындаа... Россияның девискээринде чурттап турар национал бичке улустарның болгаш этнографтыг болуктериниң хостуу-биле хөгжүүрүвүн дугайын айтыкан болгай. Ол документ Россияның Социалистиг Федеративтиг Республиказынга национал айтырыгның үндезини болбушаан, СЭКП ТК-ның докгаалында демдеглээни-биле ССР Эвилелиниң баштайгы овур-хевирии болган.

Капиталистиг хүрөзэлэшкиниң байдалында боттарының тускай догуннаашкынын камгалап шыдаар дең эргелиг республикаларның чогум-на ыпдыг эвилели дээш; империализмниң буза шапканы бүдүрүкчү күштерии улустарның иштин күжү-биле катап тургузуп, ажылчы чоннарның чаагай амыдыралын хандырып шыдаар. эвилел дээш: чаңгыс аай, иштин планны дээтээр хөгжүүр социалистиг ажыл-агыйны тургузар аргаиы бээр ындыг эвилел дээш ажылчыннар, тараачыннар, совет интеллигенция демисежин турганнар-дыр.

Ынчангаш богун, чурттап эртиннивис чартык чүс чылды сактып келгеш, бирии Бүгүэвилел съездизиниң мурнуу чарында болган Советтериин онгу Бүгү-россия съездизиниге М. И. Калининиин түңнел состерии онза сонуургал-биле номчуур бис. Өске документилер-биле кады 1922 чылдың декабрь 28-те «Правдага» парлаттынган ол чугаа деглелгеде онза кеску черии эелеп турар: «Бо съезд бодунуң төөгүлүг ролюн күүсеткен. Маңаа бүгү Совет Республикаларны каттыштырар дугайында айтырыгны үзе шинтипирлээн».

Делгелгее барган кижилер ССРЭ-ниң Төп Күүсекчи Комитединиң баштайгы даргалары М. И. Калининиң, Г. И. Петровскийниң, А. Г. Червяковтуң, П. Н. Наримановтуң, өске-даа эвилелдешкен республикаларның төлээлекчилериниң фотографияларын сонуургап көөр.

Советтерии Бирги Бүгүэвилел съездизиниң делегаттарының чылганы улуг театрның байыр шинчилиг, ажыл-херекчи байдалын сактыышкынынарның допчу одурүлгарыдаң билип ап турар бис. Делегаттарның аразынга ынчан профессионалдыг революсчуу, большевик партияның 1904 чылдан бээр кежигүүнү Н. Н. Колесникова база турган.

Оон партийжи амыдыралы Азербайджанның маадырлыг төөгүзү-биле тудуш холбаалыг. Чогум-на аңаа ажылдавышаан, ол С. Г. Шаумян, М. А. Азизбеков, П. А. Джапаридзе, И. Т. Фиолетов, Н. Н. Нариманов болгаш өскелер-биле-даа кады Бакунуң нефтчилериниң хой национал кижилерден тургустунган болгүмнеринге интернационализмниң практиктиг школазын эрткен.

Оон ашаа — комиссар Я. Д. Зевин Бакунуң 26 комиссарларының маадырлыг салымчолун олар-биле кады үлешкен. Надежда Николаевна боду оон мурнуу чарында Баку комитединиң шинтипирии ёзугаар уруглары-биле кады Астраханьче кошкен турган. Оон соонда ол Бакуга база катап кээп, С. М. Киров-биле, Н. К. Крупская-биле кады ажылдаан, адактың соолунде Москвага амыдыралының төнчүзүнге чедир ажылдап чоруан. Н. Н. Колесникованың документилерии — ол үениң чайыннанчак херечилеллери — хууда шыгжылгалы, фотографиялары, чагаалары — базала Революция музейинде делгиттинген.

Документилериниң дыыы допчу болгаш откут. Ынчалза-даа хөй националдыг аныяк күрүнениң бактаан тургустунуп келгенинии төөгүзүнүң дугайын хөйү-биле таймылбырлап турар. Красногорскиниң Калинин аттыг колхозунуң медээзи —1930 чылда кылган ажыл дугайында отчёт безин — юбилей делгелгезинге кирер. Ону Казахстан чорааң экспедициия экелгеп. Ынчанна, украиннер, орустар, казахтар ажылдап, чурттап турган ол колхозка тускай номчулга бажыңы, клуб-даа турган болгаш хана-солуун үргүлчү үнүп турганын музейге бартаннар биилп алыр. А колхозтуң биче-чаңгыларынга урутлар садыл болгаш яслиии безин ажыктаан турган...

Чүс ажыг напиялар болгаш бичии улустар чурттаң, ажылдап турар бистиң Төрээн чуртувус дугайын, ленинчи национал политиканың тиилээнинин дугайын, Совет Социалистиг Республикалар Эвилелиниң хамаатызы деп атты чоргаар эдилеп чоруур совет кижиниң — мерген чогаадакчы болгаш тургузукчуларның дугайын чаңгыс аай делгелге кылдыр чыгаан экспонаттар тодаргайы-биле чугаалап бээр.

Л. БЕРНАСКОНИ,
СЭТА-ның корр.

Өг-бүле бюджединиң дугайында

# БИСТЕ КАНДЫГЫЛ?

Жданов аттыг совхоз Ийи-Талга болгаш Чодураага турган колхозтарның баазазынга тургустунган, экономиказы быжыга берген, күрүнениң чагыг-даалгаларын боттандырып турар улуг ажыл-агый. Совхозтуң ажылчыннарының, албан-хаакчыларының материалдыг чаагай байдалы болгаш культурлуг дениели бедеп.

Ажылчыннар, специалистер, албан-хаакчылар күрүне үжүр-дүзелиг үүлени будүрүп, Улуг-Хем районнуң ажылчы чоннарының мурнунда салдынган сорулгаларны күүседирииге күш-ажылы үзүүн киирип келген. Совхоз чер болгаш мал ажылын катай чорудуп, планын багай эвес күүседип келген. Ажылчыннарның ажыл төлевирии чыл келген тудум улгадып турар апарган.

Ажылчын, албан-хаакчыларның шалыцын айда ийи үзүп төлеп турар. Баштай авансы бээр, дараазында үзе санажылга кылыр. Ажыл төлевирии айда ийи үзүп бээр чорук. өг-бүле бюджедин шын чарыгдаарынга улуг ужур-дүзелиг болуп турар. Бисте өг-бүле бюджединиң байдалы кандыгыл? Допчулап көрейн.

Бисте чамдык ажылчыннар, албан-хаакчылар шалыцын утказылал чок чарыгдап, өг-бүле бюджединге шыцлыы хажыдыышкынныарны болдуруп турарлар. Кижилер адавайн чамдык чижектерни ап коргелиңер, эргим номчуктуу. Чамдык кижилер шалыц алгаш, бажыңынга барбайн, магазинче чүгүрер боягай. Бартан соонда бир-ийи шил карманта, магазинден үнгеш иженп алыр, бажыңга эзирик келир, чок болза хондур-дүндүр бажыңнар кезип, арагалап чоруп бээр. Өг-бүле бюджединге копеек-даа кирбес, харын улусна бээр орелиг болгулаар. Чамдык өг-бүлениң эдери шалын алгаш чапын келгеш, уруг-дарыын эдертип алгаш, магазиннерже чоруп кнарлар. Оларның бир дугаарында шилип алыр бөрээны арага болуур, уруглары ойнаарактар, амданныг чемпер, өөредилге херекселдери садып бээрин дилеерге «соонда садып бээр бис» дээрлер. Арагачыларны чугаалап тур мен, олар өг-бүле бюджедин тургузарын бодавас, чүгле хүнүн бодаарлар. Мындыг арагачы өг-бүледе кижизидилге кошкак, урут-дарыга багай салдарны чедирип чоруурлар.

Алган шалыцын шын эвес чарыгдаар, өг-бүле бюджедин тургузарын бодавас ада-иелериниң урутлары өөреммес, ажыл кылбас, хой-иитининиң корум-чурумун үзээр боордур. Совхозтуң төвү — Чодураа суурда өөреммейн, ажыл кылбайн турар элээди ооллар хөй. Олар кандыг-даа хүнерниң кежээлериндө магазиннерде, клубта болуп-белүү-биле чоруп, хөй-иитининиң корум-чурумун үреп чоруурлар. Оларның эзирии алган чоруурун кижи бо-ла көөр. Акшаны кайын ап турарыл? Олар өг-бүле бюджедин тургузарын бодавас ада-иелериниң тыпкан ажыы-ла болгай. Өг-бүле бюджедин тургузар, ону угаазылалдыг, шагның үеезинге хүваап чарыгдаар дугайында М. Уван-ооллуң саналынга бүрүн каттыжып турар кижи мен.

Опак ДОЛААН.

* * *

М. Уван-ооллуң № 39 «Шындаа» парлаттынган «Өг-бүле бюджеди» деп үүлүн номчаашт, Чөөн-Хемчик районнуң СЭКП-ниң XXII съездизи аттыг совхозунуң ажылчыннары бир өг-бүле Ширсан, Балчыт Монгуштарны сактып келген мен. Бо ажылчыннар өг-бүле бюджедин тургузуп алган, шын чарыгдап турарлар.

Монгуштар боттарының хуузунда бичии бажыңнга чурттап турганнар. Өг-бүленің кежигүннери дөрт кижи, тар бажыңга эт-сеп сыныпшас болу берген. Ажыл-ишчи өг-бүле ажылдап тыпкан акшазын ажаалга кассазынга пыгжап, кампыг чарыгдап келгеш, бажыңын алгыды тудуп алганнар. Ширсан Доржуевич, Балчыт Доржуевна өг-бүле бюджедин үгле ажыктыг үүлдерге чарыгдап келгеш, бай шыдаалдыг, культурлуг чурттап турарлар. Оларның эт-херексели хөй, идик-хеви силиг.

Олар тыпкан акшазын культура амыдыралынга, аъш-чемге, идик-хепке, эт-херекселдерге чарыгдаар чуруммну тургускан. Уруглары-биле кинога, ойын-лоңдертке баарлар. Монгуштарның улуг уруу Кызылдың башкы училищезинде эки өөренип турар, бичии уруу Хайыракан 8 чыл школазында. Өг-бүле эп-найыралдыг, бажың ажылын демниг кылыр, кады чемпенирииге чуруумчаан. Өг-бүле бюджедин сүмележип, планнап алгаш чарыгдаар, артык чарыгдал кылбас.

Өг-бүле бюджедин шын чарыгдап тургаш, оларның алгытказ, чаагайжыды тудуп алган бажының Хайыракан көдээ Советтиң күүсекому, хереэженнер човүдели агитквартира кылдыр дереэш, № 1 агитквартира дээн бижимелди аскан. Монгуштар суурда Культура бажыңының боттывыгыр уран үүн бөлүмүнүң идепкейлиг киржикчилери. Олар агитквартираның ажылынга база идепкейлиг киржип, келген чонну эвилеп-солдек, хүндүлеп хүлээп алыр. Өг-бүле бюджедин угаазылалдыг чарыгдаарынга Монгуштар үлегер-чижек болуру чугаажок.

Монгуш ДҮВЕНДЕЙ.

# Методиктиг семинар

Өвүр, Бай-Тайга, Монгун-Тайга районнарда өөредилге консультпунктуларының эргелекчилериниң методиктиг семинары Чадаанага болуп эртген. Семинарга 17 кижи киришкен. Ону Кызылда башкылар билии бедидер институтуң планын ёзугаар чоруткан.

Районнар аразының Чадаанада бот-өөредилгелиг школазының өөредилге эргелекчиэн Ж. Родочинская башкылар билии бедидер институттуң методизи Т. Намчылак болгаш өске-даа эштер семинарга солун илеткелдерин кыпканнар.

Семинарның киржикчилери кичээлдерге олурушкаш, аргадурикулгазын база солушканнар.

Ч. МОНГУШ.

ДЕЛЕГЕЙ БО ХҮННЕРДЕ

# Быжыг харылзаа

ДАКАР. (СЭТА). Хөгжүп орар чурттар-биле Совет Эвилелиниң экономиктиг болгаш садыг харылзааларының характери оларның экономика талазы-биле бот-тускайлаң чоруун быжыглаарынга дузалап турар деп, «Монитер Африкэн дю коммерс Э де л'эндюстрия» дээр барыын-африка солун бижээн. Африканың хамаарышпас чурттарынга үлетпүр дерии берип, ооң орнуунга оларның чаңчыл болган барааннарын албыпаан, ССРЭ бистиң хөгжүлдевистиң база бир чугула сорулгазын шинтипирлээринге — индустрия базазын тургузарынга дузалап турар.

Совет күрүпеиң тоску беш чыл планы африка дипломатический чурттары-биле ССРЭ-ниң экономиктиг болгаш эртемтехниктиг харылзааларын улам хөгжүдерин баш бурууларлаар көргенин солун күзел ханыышкыны-биле демдеглээн.

Африканың чурттары-биле Совет Эвилелиниң кады ажылдажылгазының ооң еске чугула талазы болза, тус черге болгаш совет өөредилге черлеринге национал кадрларны белеткеп турары болур. Совет Эвилелиниге эртемии чедип алган муң-муң специалистер боттарының чурттарында чедиишкиниг ажылдап, оларның экономика талазы-биле хамаарышпас чоруун быжыглап турар.

# Индий шериглерни үндүрери дооступ турар

ДАККА. (СЭТА). Бенгалия улустуң хосталгалыг демиселлиге киришкен индий шериглерни Бангладештен үндүрери доостур чыгаан. Индий шериг албаннылар айыткан хуусаазындан ийи неделя эрте төрээн чуртуна чаңын келир. Март 12-де Даккага индий чепсектиг күштериниң байырлажып үдежириниң парады болур.

ЕИА агентилелдиң лыцнатканы-биле алырга, Бангладештиң чепсектиг күштери бүгү шериг хоорайжыгаштарының херектерин удуртуруп боттарынга алган. Бүгү боочепсек, ок-чемзек, шериг техниказы болгаш өске-даа шериг херекселдери Бангладештиң чепсектиг күштериниң контролунче шилчиир.

Бангладеште ам-даа турун турар индий шериг албаннылардың хөй нуруузу саперлер болуп турар. Олар пакистан шериглериниң үрегдээн ковүрүтлерин болгаш өске-даа дериишкиннерни септээр, орук харылзажылгалар системазын катап тургузар талазы-биле дузаламчыны көргүзүп турган. Ам безин улуг болгаш бичө 90 ковүрүгүнү септээн, паромнар ажылын эмгелеп тургускан.

## Декрет-хоойлу

ЛИМА. (СЭТА). Перунуң чазаа кодээ ажыл-агый будүрүлге кооперативтерни эргелеп башкарарынга ажылчы чоннарның киржидгезин калбартырын көрүп турар декрет-хоойлуну хүлээп алган. Бо кооперативтерни республиканга аграр реформазының үезинде помещиктерден хавырган черлерде тургускан. Хоойлуну ёзугаар кооперативтерниң удуртукчу органнарын ам кооперативтерниң ажылдакчыларының иштин хуралдарынга соңгуур. Моон мурнунда сонгулла чүгле чамлык-кезиктеп болуп турган болгаш удуртулганың кежигүннериниң чамдыызын административтиг чурумну ёзугаар томуйлаар турган.

### БАШТАЙГЫ АТОМНУГ ЭЛЕКТРОСТАНЦИЯ

СОФИЯ. (СЭТА). Козлодуй районунда баштайгы болгар атомнуг электростанцияны тудуп турар. Совет специалистер болгар тудугжулар болгаш монтажчылар-биле демин каттыштырып алгаш ында ажылдап турар. Атомнуг электростанцияның баштайгы эзлээ бо беш чылдың тоңчүзүнде ажыглалга кирер ужурлуг. Ставция чылда 5,6 миллиард киловатт-шак электроэнергияны ажылдап үндүрер, ол болза бүгү 1961 чылда Болгарияга ажылдан үндүрген электроэнергия-биле деп болур дээни ол. Болгар чаазак Козлодуйда атомнуг станцияның күчүзүн моон соңгаар ийи катап ковүдедир дугайында шинтипирни үндүрген.

### ЧААГАЙ АМЫДЫРАЛ

БУДАПЕШТ. (СЭТА). Венгр улустуң чаагай амыдыралы бедип турар. Ында парлаан үндүрген статистика медээлерии бүтнээр алырга, арткан беш чылда чуртка чоннуң киижа санынга опсаштыр боттуг орулгалар 60 хуу хире өскен.

Лаостуң Улусчу-хосталга армиязы хосталган районнарның экономиктиг хөгжүлдезинге идепкейлиг киржип турар.

ЧУРУКТА: Лаостуң Улусчу-хосталга армиязының мезектериниң бирээзиниң дайынчылары ристиң байлак дүмүдун ажаап алыры-биле тараачыннарга дузалап турары. (СЭТА-ның фотозу).

# Анджела Дэвисти камгалаар

НЬЮ-ЙОРК. (СЭТА). Негр коммунист Анджела Дэвиске хамаарыштыр мара тураында аамылаар дээр АКШ-тың реаксылыг болуктериниң оралдажышкынныарынга удур шудургу демисельди депшилгелиг Америк хей-иитии чорудуп турар. «Бо хүннерде Сан-Хоседе Анджелага удур суд дээр чүвезин-амыткан үезинде ону хостаар дээш бистиң кампаниявысты чаа бедикче кодүрүп үндүрер үмүрлүг бис» деп, Анджела Дэвисти болгаш АКШ-та политика талазы-биле өске-даа хоруглаттырганнарны хостаар дээш национал каттышкан комитеттиң медеглелинде чугаалаан, 200 хире иевскү америк чурукчулар уран чүүлдер чогаалдарының делгелгезин организастаар дугайында инициативаны эгелээн. «Уран чүүл Анджела Дэвисти камгалазарынга» деп лозунг-биле ук делгелге Нью-Йоркка удавас ажыттынар. Чурунтарны сатканындан алган бүгү орулганы эрес-маадырлыг коммунисти хостаар дээш демиселдиң фондузунга киирер дээн. ССРЭ-ниң, Венгриниың, Кубаның, Франциянын, Мексиканың болгаш өске-даа чурттарның чурукчулары боттарының чурунтарын делгелгеже база чорудар.

## Бомбалаашкынны күштелдирип турар

ВАШИНГТОН. (СЭТА). Америк шериг-агаар болгаш шериг-далай күштериниң улуг каттыжышкынныары ВДР-ни бомбалаарын калбартып турар. Информация агентилелдериниң дыңнатканы-биле алырга, «Китти хок» дээр дөртку америк авианосец Индий-Кытайтың чурттарынга удур агаар дайынын чоруда берген. Авианосецте 75 самолёт ВДР-же халдаашкынныарга ам безин киржип турар.

«Фантом» дээр хыдыкчы-бомбалакчы самолёттарның каттыжышкынныары ВДР-ниң девискээринче сес хүн улаштыр халдап келген деп. Мурнуу Вьетнамда америк командылал чарлаан. Ол халдаашкынныарның хемчээлиниң калбарып турарын Пентагонуң тускай төлээлекчилери медеглээн.

## *Номну — кижи бүрүзүнге!*

ЛАГОС, март 9. (СЭТА). Ноң литератураларын чоннуң калбак массаларының ортузунга пептередир база ону билиг чедип алырынын немелде арганы болдурары-биле Нигериның чырыдыышкын министерствозу «Номну — кижи бүрүзүнге!» деп кыйгырыгның адаа-биле бо чылын калбак программалыг хемчегларни боттандырарын көрүп турар. Ол дугайын чырыдыышкын талазы-биле федералдыг комиссар Абдул Юсуф Эке парлалга конференциязында дыңнаткан.

Ол сорулганы күүседири-биле чоокку үеде Нигерияга ном үндүрериниң талазы-биле тускай човүделди тургузар деп турарын федералдыг комиссар чугаалаан. ол човүдел чуртка ноң үндүрүлгенин ковүдедир талазы-биле ажылдаарны чорудар.

Номну бодүүн кижилер садып алган турарын хандырары-биле оң ортээн таарыштыр планнаар деп турар.

## *Шиитпирлиг удурланыышкын*

ХАНОЙ. (СЭТА). ВДР-ниң Даштыкы херектер министерствозунуң төлээлекчиэн медеглелди кылып, АКШ-тың агаардан дээрбечи чорууп шиитпирлиг бууру шапкан болгаш Сонгу Вьетнамның тускай догуннаашкынынче, айыыл чок чорууниче бүгү америк халдаашкынныарны доп-зораан соксадырын негээн.

Соолгу үеде АКШ-тың ужар чүүлү Нгеан, Хатинь, Куангбинь сонгу-вьетнам можуларның болгаш Виньлинь зонаның сырый чурттакчылыг районнарынче хүн бүрүде мөөнээшкин-биле халдап турар деп, медеглелде чугаалаан. Ыланғыя март 8-те Америк самолёттар Куангбинь можуда болгаш Виньлинь зонага чурттакчылыг суурларны бомбалаан.

## Демисел күштелген

КАРАЧИ. (СЭТА). Пакистанда чер чок тараачыннарның чер дээш демисели күштелип турар. «Сан» солунның дыңнатканы-биле алырга, бөлүк тараачын-хөлөчинтер Хайдерабадтың чоогунда улуг ферманы эзлеп алган. Оларга удур полицияны чорутнан. Атмылажышкынның түңнелинде балыглатнан тараачыннар бар болган. 28 кижини тудуп хоругдаан.

«Бодалымның оюннарынга» хамаарыштыр

# ЧУГААЛАЖЫР. ЧУРУМЧУДАР. АЖЫГЛААР

Алды чыл бурунгаар чүве. Үнүш чок айгадап, кожагарга үне бергеш, дашка чаглактанып үнген тудум хире сарыг сигенни эскерип каан мен. Ол даш аяс болза, ук үнүштү хат-шуургаш, үер-чайык дазылындап тура шаап аппаар-ла тургаш боор. Хат, суг, өрге-тарбаган, күске-кужүген черни дика-ла үргедип турар-дыр деп бодап мени хөлледипкен. Оон дайлымы-биле «Черим үнү» деп шүлүктү бижээш, «Шынга» парлаткан мен. Оон бир дөрт одуруу мындыг:

**Кедилиг, кол байлаавыс — чер, ону утпа**
**Херек черге ыяш олурт, чалдан тургус.**
**Харын дескаш, хөрзүнүү шын, суггар, чемгер—**

Хайыраазы орап сеңдеп харамнанмас...

Ынчан харын хат болгаш суг эрозиязыдан хөрзүнүү камгалаар дутайында СЭКП ТК-ның доктаалы парлалгага үнүп келген тургаш чүве.

Моңгун-Тайга ышкаш, черинин кыры шак ынчаар хат-шуургандан, чаъс-чайыктан сойлуп, чангашталган чер Тывада ховар-ла боор. Ындыг турбушаа, черинин хөрзүн картын камгалаар талазы-биле ажыл бистинг районда бөгүнге чедир барык-ла чоруттунмайн турар. Оон кадында оранның хөрзүн шывыы чыл келген тудум, каракка козулдур-ле үрелип, куруг сайже шилчип бар чыдары дыка дүвүренгир. Эрткен алаза каш чыдарның практиказындан алгаш көөрге, бистинг ийи колхозувус мал чемин республиканың эске ажыл-агыйларыңдан, харын оон-даа ырак дашкаартан аар өртек-үне-биле сеортүп ап турганы чажыт эвес, а бир эвес түс черинең хөрзүүн болбаазырадырывче кичээнгей салбас болза, ол эрги чаңчыл моон сонгаар-даа каттаптаар чадавас.

«Ураа чүүл шүүдел иетээр» деп культура ажылдакчыларының чугаазын биинги өскерткеш, мал, чер ажылдыг ажыл-агыйларга, оон иштинде Моңгун-Тайгага бүрүү-биле хамаарыштырып болур деп бодаар мен. Шепелде, когарал үндурбейн чыткаш, перепектиптиг, улуг үүлеин бүдүрери берге. Чогүүр министерстволар, түскай эремнилер-биле сүмележип тургаш, ранонга онгеп тырылгаын, ыяш олуртулганын, тер мөөдактаашкынын түс черинең чону, техниказы-биле калы шеф аргазы-биле биндилиг организастан чорудар болза, ында ажыл-агыйларның одар-биичир курлавырын чоп ажыглаарынга дегүм болур ийик.

Хөрзүн культуразының четпезиндеп болдувун турар мындыг бир чижек бар. «Малчын», «Мөгөн-Бүрен» колхозтар чылдың-на күс келир билек, оң-оң дотпелерин эдил-кежи чедишкелекте-ле, «ховазеп адаан» деп, бракпан иелзер. Ветеринария артыкы чок кижиге биинн ол «тодарадылга» дыка чигзинчиг—дөтпелерин шуптузунун-на водучун сай-даш долган болур. Чер ыяш «коштедгеп», оът-сигеп терең болган тудум, малның иштн сайлаңнар чоруу кыйынары азаан.

Оранның хөрзүн шывыын камгалап, быжыглаарынга бар турган ыяштарны хумаалап көөрү, аңаяк ыяштарны некей тарып өстүрери чугула. Шагдан тура, амга келир тудугга, олалгага хереглеп келгенинден Моңгун-Тайгада арга-ыяш курлавыры мирыкан ховартаан. Мугур-Аксы, Кызыл-Хая суурларга час дужерге-ле, ямаң бүрү ыяштарны олуртуп эгелээри чаңчыл болган. Ол өөрүнчүт. Ынчалза-даа «ногаан үнүштериниң» ажаалгазы оваа багай: хериниевээниден өшкүлер чиптер, суггарбаанындан курган калыр — шак ынчаар та чеже ыяш олген, кым-даа сакал көрбөзин чүве-дир! Үнүштү туруп, олуртуп турары эртемааг эвес: бүрүзү үнүп келген ыяштарны дазыл-дамырындан балды-биле хайыра чокка үзе шапкаш, душкан-на оңгарынга, туралаан-на хөрөңүүге тургузу шавчын каар. Бодаваже, оон чүү үнер ийик.

Район төвүнде чамдык бежыңнарның чанында ёзудуг-за погаан шеттер, терек-тер, талдар сагланайнып тургулаар. Олар амдыызында каш-ла санныг болза-даа, эллери оларны шын никтирип, ажаап-карактап турарының, түс черинің байлалыпга кандыг-даа үнүш үнүп бодур дээнинин барындаазы ол. «Суг кандаз, амыдырал ында» дижир болгай бис. Моңгун-Тайганың кол-кол делгем одаррары суггат чок ийикпе азы суггаттаан хаңгы черлерде туруп турар, оон үжүрүлээн суг, хар, буруу, дош — ол кавыда малчыннарның бир улуг күзелп ол. Чер иштинден өрүмнеп үндүрген ында-мында ий-чангыс кудуктарны алгаш көөрге, суг шыгжамыры чер болгапда бар, ону чүгле тып, үндүрүп, моллың, кижинин хереглелиге бараалгадыр ажыл районнуң ажыл-агыйларындап ноготтунин турар-дыр.

Ийи чыл бурунгаар Мугур хемнин суун чаа тутканы, суур чаагаймыдылгазынга ажыглаар ажылды эгелээн. Буганың аттар үнү төлевилел ёзугаар кастыпкан: ону «Кыргыс» деп адаар дутаныпда чугаасоот безин суурга шептерей берген турда, ук ажылды эчизинге чедир кылбаанындап, суг келбейн барган. «Ам-на бир дап боор болза, Мугур бугазы, шынап-ла, мукуганның келир-ле эвеспе!» деп, чурттакчылар идегевишаан, малап турар.

Моңгун-Тайганың дат согуназын соолгу үеде инитинин чемненилге черлерните ажыглай бергенин өөрүнчүт. Ону ажаап алыры белеп, хол-биле сывыдап тыртарга-ла, дазыл-дамыры, үрезинп-биле катай келир үнүш болгавда, суур чоогунга оон курлавырын камгаар, школа кавмалының үнүш тарыыр участогунга өстүрүп, аймарын чурумчулары күзенчиг.

Дүүлүг ап, чалгынның күш, чакпалы балык дугайтыр солуунарга ап-оорлер чүүл бижип, оларны камгалап өстүрер дутаныпда сагыш салып турарыла шын Тывада оларның эң ховар, эң-не албек дээн черя — Моңгун-Тайгала безин сайның арткан, аргар-кошкар, те-чудманың хуу-салымы дээш онда сагыспырал чогуур кижи иен. Ол чараш, солун, кембүрүү чок амытаннарны соолгу бир шүлүгделиге безин оюп эртээн мен:

**Экзотика: альпинистер**
**Эрээн дошта меңгим чечээн магадаап тур.**

**Эзир кожа дескинерге,**
**Энгимедс аргар-кошкар хойдуга-дыр.**

Моңгун-Тайгада ак-меняин түскай даамылы чок. Оларга ким болчуп, камгалаарын билбес мен. Ынчалза-даа бойдустуң байлаа — чоннуу болур. Олар оюп чурттаар, төтчегленчилерден магадыланмаан турар ужурлуг деп бодаар мен.

Салчак МОЛДУРГА.

## Спорт

# Шырак мөге

Республиканың «Спартакиадазы тура спорт ниитилелиниң хоогуг хүрешке хууда болгаш команда талазы-биле чоокта чаа болуп эртпеп маргылдаазынга Александр Шойдук 52 кг деңзинге чемпион болган.

Ол амгы үеде Владивостокта шеригг албаның эртгирип турар. Хоогуг хүрешке оон баштайгы шелелдеги шеригге келээн. Ол спорттуң чажыттарын, хөй ишаы-бүрү аргаларын, техниказын Александр кыска үеде шингээдип алган. Ол ам Кызыл Тун орденниг Оожум океан флодуның ян чиик деңзинге чемпионну.

ССРЭ-ниң Чепсектиг Күштеринин' 1970 чылда хоогуг хүрешке болуп эртпеп маргыздаашка кирипкеш, ол бодуңуп деңзинзинге алды дугаар черни алгаш, спорт мастериниң кавидадының нормазын күүсеткеп. А 1971 чылда ССРЭ-ниң Чепсектиг Күштеринин классенкүүг хүрешке бирги черп дээш түннел маргылдаазынга ян чиик деңзинге 3 дугаар черни алгаш, ол хемнерге база мастерге кандидат болган.

1971 чылдың тончүүнде Александр Шойдук «Трудовиктиледиң Топ Чөвүлелиниң бирги черп дээш хоогуг хүрешке болуп эртпеп маргылдаазынга 48 кг деңзинге үшкү черни алгаш, ССРЭ-ниң спорт мастериниң нормазын күүсеткеп.

Хоогуг хүрешке ССРЭ-ниң спорт мастери деп бедик атты чедип алгаш, төрээн Тывазынчо ээп кээр—оон ыяш күзелп ындыг.

ЧУРУКТА: Александр Шойдук (солагай талазында) Новокузнецкиден келген, Сибирь зоналының 48 кг деңзинге үш дапкыр чемпионну, спорт мастери Фазаиз Хусаиновту ээп талазы-биле ойнап алган.

В. ЧАДАМБАНЫҢ фотозу.

# Родина болгаш Уланов — чемпионнар

КАЛГАРИ, март 9. (СЭТА). Совет фигуристер Ирина Родпина болгаш Алексей Уланов фигурыг чуңгулаашкынга делегей чемпионну атты ооф-биле дөрт удаа чаалаан алган. Моңгун медальды база-ла совет фигуристер Людмила Смирнова болгаш Андрей Суранкин олар чаалаан алган. Хүлер медальды АКШ-ның спортчулары Хайсин Старбух болгаш Кеннет Шелли олардың тывыскан.

Чемпионат соонда парлалга конференциязы болган. Бир америк корреспондент: «Совет фигуристер келир чылын база-ла бо составы-биле маргылдаага киржир ирги бе. Америкага сураан дыпшарывыска Смирнова биле Уланов өглепип алган дижир болчуу» деп айтырарга, Уланов тургаш: «Ийе, эрги хөөзер, ол-ла состав-биле киржип болур бис» деп харыылаан.

# Боодалга маргылдаазы

Чодураа суурга Делегейниң хөрөөженнер хүнүнге тураскаатказн боодалга маргылдаазы болган. Апаа 28 кижи киришкеп.

Бирги черни совхозтуң кол экономисти Зуренова алган. Дараазында черлерни эдп эчизи Алтынай Бокалиев, башкы Галина Оруктук, ажылчыны Нагын-кыс Доржу олар эзеп. Бо ёдарыпга шылгараалнар. Тлелевчиверни шаңнаан.

С. АДЫЯ.

Улуг-Хем район.

# Дыштаныр хүннерде

**Субботада «Саян» ансамблиниң концерти «Энергетик» Культура бажыңынга кежээ 18 шакта эгелээр. Оон соонда бал танцыларын өөренир.**

Хөөрайның эске Культура бажыңнарынга дыштаныпга кежээлери болур.

**Күш-культура бажыңынга хөөрайның бирги черп дээш самбо маргылдаазы болур.** Культура ажылдакчыларының профсоюзтар хөөрөкчүүнүң **спартакиадазы** теннис, шыдырза талазы-биле болур. Хөөрүүшүнүң театрынга **республиканың бирги черп дээш бокс маргылдаазы 14 шакта** эгелээр. «Хүреш» стадионга хоккей маргылдаазы болур.

Улуг хүнде Культура бажыңнарынга дыштаныпга кежээлери болур. Субботаның маргылдаалары ол хүн база үргүлчүлээр.

Хөөрайның дыштаныо хүн штавы.

# Кино көргүзүү экижээн

Каа-Хем районнуң кино четкизинин ажылдакчылары өрткен чылдың планның онаалгаларын бүгү көргүзүүлер талазы-биле ажырып. киносеансчылар талазы-биле 103 хуу, көрүкүлерни хаара тударын —111,7 хуу, шиитп ажыл чылдазын 103 хуу кылдыр күүсеткеп. Эрткен чылын цланган ажыр 51 муп ажыг көрүкчүге кино көргүүлп, планнан ажыр 200 ашаның шиитп чылдазын немей алган.

Беш чылдың бирги чылының чедишкиннери районнуң кино четкизинин ажылдакчыларын чаа-чаа ажылынче дөй-аът кииряп турар. Эрткен чылдың күш-ажылчы чедишкиннери кино-техниканың эдилел-сеттелгезиниң эки болганындап, кино четкизинин материал-техниктиг базазын быжыглаанындап, кино көргүзеринин культурazын, шыларын бедиткенинден болган ажылдакчы кижи бүрүзүүп күжениишкинниң ачызында чедип алдынган. ССРЭ-ниң тургустугаашкынындан бөөр 50 чыл болур оонга чаа-чаа күш-ажылчы чедишкиннер-биле ужуражыр дээш олар бедиткен социалистиг хүлээдгени алганнар.

Районнуң кино четкизинин ажылдакчылары шыырлаанын ажылдап турар. Акша чылдазының январь айда планның онаалгазын коллектив 111,5 хуу кылдыр ажыр күүсеткеп. Районда кино көргүзер 16 черлерни сеңл январь айның планның бүгү көргүзүлер талазы-биле дыка ажыр күүсеткеп. Киномеханиктер В. Пагорный, Т. Хажыкп, В. Боргаан, В. Ботвинин, А. Лапшаков, Л. Буторошкина, В. Васильев болгаш оскелер-даа кылгаи ажылынга ээ-харыысалгалыг болуп, чурттакчыны кинозе хөй-биле хаара тудар, киноларны эки шыварлыг көргүзер дээш, бүгүле аргаларны хереглеп күжениишкинниг ажылдап турар. Олар планнын онаалгаларын ай сайында ажыр күүседип, чогаадыкчы ёлүү-биле ажылдап турар.

Бичии болгаш элээп назылыг уругларга ортузунга кижилиилге ажылыпта киноларны ажыглаары ослон апжээп. Уругларга ураң-чечен, эртем-техниканың болгаш докумептелдыг киноларын көргүзери Культура бажыңнарында болгаш школаларда калбаргап. Кинофестивальдар болгаш тематиктиг көргүзүглерни үргүлүү чорудуп турар. Районнуң кодээ ажыл-агый ажылдакчыларыңа чурттап турар черияна эйлы-биле киноларны көргүзери апжээп. Ол соругланы күүседирде фермаларда, кадарчымаар бригадаларының болгаш хову тураатларының тептеринде кыпыл-булуңнарны азыглаап, анна үнүүшкүнүүт кожер киноларны көргүзүүп турар. Районнуң колхоз.

А. ЧЫЛБАК-ООЛ.

# Буянныг мергежил

# КИЖИЛЕРНИҢ ӨҢНҮҮ

Анна Васпльевна Сиекова эмчи сургуулун дооскаш Черби суурга баштай ажылдай берген.

Оон ажыл-ишчи арткеп орүү амгы үеним аныяк салгалынга үлегерлиг. 1947 чыл. Тыва дыңды билбеэп-биле баштай берге турган. Машина техника мичаа ховар. Ыракузак малчыпларже орук изеттинмээп турган. Аалдарже чалалгага эзерлиг аъттыг чоруур. Заер бажыпдап туттунуп, четтирбишаан чорааш, баштайгы чалалгаларга баргаи. Чоорту аът-толге чанчыгып, аалдарның орүүп билип ап, сөөлгү чалалгаларда улаачыга четтирбес кылдыр өөреп берген.

Тура-сөрүк турда кандыгдаа бергени кижи аңып эртер. Ам Чербинің Таспының кодан чыдар черин ол эдеесс деп хөөрем чокка тугаалап болур.

Эрткен чылдың мартта бирле хүн Анна Васильевна эмгелгеэнинге ажылдап орда дүвүренчиг медээ келген:

— Чүү болган?

— Кадарчымыс Шомуктай ажылдап тургаш, моорай берди.

— Кайда?

— Фермада...

Чооду Шомуктайның меңегиттеп аарааның тодараткаш, ону бажыңынга дүн-хүн чок үш хонук эмгээнинден казарчы караан корүп, миниң келген. Аарыг чоорту сеглээп. Ам ол эмчиниң сүмелеп ёзугаар таварыжчалыг ажылда ажылдай берген. Ындыг чижектерни хойнуу көргүзүп болур.

Хоочураан аарыг кижилерни, саатгыг иелерни болгаш сылдаңгылыг чаштарны эмчиниң домдегленп дептеринде запыллаан. Оларның келир үеин, аас-кежиктиг чурттагларынче эмчи кичээнгей салгаи. Бажыңнарып, аал-оранып келип, ол бүгү арганы кижиниң кадыынга барааптаткаи. Ындыг кызымак чүткүлүү-биле ол чоннуң хүндүткелин чаалап алган.

Анна Васильевнаның чүткүлдүг күш-ажылын чербижилер үнелеп көргеш. Кызыл хоорай болгаш Черби кодээ Советтерниң депутадынга үш чыл улаштыр соңгуп келгеш. Ол ам Черби кодээ Советтиниң күүсөөн кежиктүү. Сессияларга болгаш күүсөөн хуралдарынга ыяштап, соцгукчуларынга таныштырып, депутат хүлээлгезин ак сеткилдиг күүседип турар.

Депутат, уруглар азбан черлериниң хүндүдүг аалчызы. Школалар директорлары, адаие комитеттери-биле бызыг харылзаалыг. Өөренижилерпиин амыдырал-чурттагларын, аъш-чемин экижидер, санитарлыг чурумну сагыырынче кичээнгейни салып, хүн бүрүүн контролюн боду чорудуп турар.

Санитар гигиепапы чоп ортузунга пропагапдалаар талазы-биле улуг ажылды кылган. Неделяның бир хүнүп график ёзугаар малчыпнар иезипринге тускайлаан.

Хой-пинтиниң ажылынга болгаш ёзуузупда амыдыралынга ол ак сеткилдиг, күш-ажылга бердингеп.

Р. ОЧУР-ООЛ.

# Кино көргүзүү экижээн

Каа-Хем районнуң кино четкизинин ажылдакчылары өрткен чылдың планның онаалгаларын бүгү көргүзүүлер талазы-биле ажырып. киносеансчылар талазы-биле 103 хуу, көрүкүлерни хаара тударын —111,7 хуу, шиитп ажыл чылдазын 103 хуу кылдыр күүсеткеп. Эрткен чылын цланган ажыр 51 муп ажыг көрүкчүге кино көргүүлп, планнан ажыр 200 ашаның шиитп чылдазын немей алган.

Беш чылдың бирги чылының чедишкиннери районнуң кино четкизинин ажылдакчыларын чаа-чаа ажылынче дөй-аът кииряп турар. Эрткен чылдың күш-ажылчы чедишкиннери кино-техниканың эдилел-сеттелгезиниң эки болганындап, кино четкизинин материал-техниктиг базазын быжыглаанындап, кино көргүзеринин культурazын, шыларын бедиткенинден болган ажылдакчы кижи бүрүзүүп күжениишкинниң ачызында чедип алдынган. ССРЭ-ниң тургустугаашкынындан бөөр 50 чыл болур оонга чаа-чаа күш-ажылчы чедишкиннер-биле ужуражыр дээш олар бедиткен социалистиг хүлээдгени алганнар.

Районнуң кино четкизинин ажылдакчылары шыырлаанын ажылдап турар. Акша чылдазының январь айда планның онаалгазын коллектив 111,5 хуу кылдыр ажыр күүсеткеп. Районда кино көргүзер 16 черлерни сеңл январь айның планның бүгү көргүзүлер талазы-биле дыка ажыр күүсеткеп. Киномеханиктер В. Пагорный, Т. Хажыкп, В. Боргаан, В. Ботвинин, А. Лапшаков, Л. Буторошкина, В. Васильев болгаш оскелер-даа кылгаи ажылынга ээ-харыысалгалыг болуп, чурттакчыны кинозе хөй-биле хаара тудар, киноларны эки шыварлыг көргүзер дээш, бүгүле аргаларны хереглеп күжениишкинниг ажылдап турар. Олар планнын онаалгаларын ай сайында ажыр күүседип, чогаадыкчы ёлүү-биле ажылдап турар.

Бичии болгаш элээп назылыг уругларга ортузунга кижилиилге ажылыпта киноларны ажыглаары ослон апжээп. Уругларга ураң-чечен, эртем-техниканың болгаш докумептелдыг киноларын көргүзери Культура бажыңнарында болгаш школаларда калбаргап. Кинофестивальдар болгаш тематиктиг көргүзүглерни үргүлүү чорудуп турар. Районнуң кодээ ажыл-агый ажылдакчыларыңа чурттап турар черияна эйлы-биле киноларны көргүзери апжээп. Ол соругланы күүседирде фермаларда, кадарчымаар бригадаларының болгаш хову тураатларының тептеринде кыпыл-булуңнарны азыглаап, анна үнүүшкүнүүт кожер киноларны көргүзүүп турар. Районнуң колхоз.

А. ЧЫЛБАК-ООЛ.

# Солун кежээ

Солуур ортумак школазының башкылар коллективи школачыларның хоогуг үеринин чоп ажыглаарынче ууг кииглеп-ёлүп салган.

Чооруп чаа дыл башкылаарының организастаазы кежээ солуп эртпеп. Улустуң аас-чогаадының дугайында чүүлаапы чорутпап. Оөренижилер классчаг ааяы-биле үстүп алган, тоолар салып, тывылыктар шыпп, үлегер домактар биларининг талазы-биле маргышкаапнар. Э. МОҢГУШ.

Өөүр район.

# Уруг эмзирер иеге сүме

Уругну ей-тавында остүрүй дорукгурар дутаныпда сагыш салыышкыны иенің саатгыг үеэнинден эгелээр үлүгдуг. Саатгыг хереглеп кижи арыг-шевернің бүгү иетолдеерии, күш-ажылдың болгаш дыштанылганың шыа чурумга сагыыр үжурлуг. Чемненирининг шыа чурумунуң дутаймында сагып салыры кол чүүл болур.

Уруг эмзирер иенің аминиің чогуурубиле сүттеприн хандырар толаада чемненириниң шыа чурумун, үйгута болгаш дыштанырымга четчир санныг шакты ажыглаарын, ей-тавында күш-ажылды кылырын, арыг агаарны болгаш дүвүрээнп чок байдалды ажыглаарын база сүмелеп турар. Уруг эмзирер иенің чемненге үеэлдет бүдүмелдерии таны саатгыг чораан үеэзидегпеп ыпнаш, база-ла ол чиге (120 грамм белок, 120 грамм үс, 500 грамм үглевод) болур.

Уруг эмзирер не ол хереглеп ёзугаар чемненир толаада хүн бүрүде 180—200 грамм ыттп, 50 грамм чиг сүт аарыкшыга 20 грамм быштакты, 50 грамм саржатны, 1 дапка чуурганы, 3 стакап сүттүг, 300 грамм погаапарыны, 200 грамм хлебп чиир. Ээлээ кап-сапныи витаминии болгаш 2 литрден хөй эвес суук чемни ижерин сүмелеп турар.

Спиртпи болгаш пивоиу ижерии хоруур болза чогуур, чүге дээрге арага болгаш пиво иенің аминиің сүдүнге дераап тараар.

Айыткы иетелделерии сагып күүседип турар үезинде эмзирер сүдүнүн боду болгаш шыпары уругнуң чем талазы-биле хереглеп ыяштарын турар. Сагыыр болган уруг эмзирер иелер, хөрөөженнер консультапиязының хайгаарлалынга турар ужурлуг.

РЕСПУБЛИКАПЫҢ САНИТАР-ЧЫРЫДЫЫШКЫН БАЖЫҢЫ.

# КИНО

МАРТ 11-ДЕ

«НАПЫРАЛ»: «Улуг ыпаксыма» 10, 11.45, 13.30, 15.15, 17, 18.45, 20.30 шактарда.

«КАА-ХЕМ»: «Софья Грушко» 15, 16.50, 18.40, 20.20 шактарда.

«ПИОНЕР»: «Сарыг чемоужуралдары» 9, 14, «Шулбустуң чалчаалары» 10.40, 15.40, «Ийи хүзүмзүруг» 12.20, 17.20, 19, 20.40 шактарда.

«ВОСТОК»: «Россия ёнеергилиниң дужулгезп болгаш база катап туттурбастар» (1-гп, 2-гп иезектери) 14.15, «Өлүмүүт дайзын» 16.50, 18.40, 20.30 шактарда.

# агаар

Бөгүн республиканга шокар будуттаар, чагбас. Барыын үгланыышкынының хаттың дүргени секундада 5—10 метр.

Агаарның температуразы дапгы чорукчуг 5—10, эскелеринге 7—12 градус соор.

Кызылга бинге будуттаар, чагбас. Чөөп үгланыышкынының хат кошкак болур. Агаарның температуразы 10—11 градус соор.

МАРТ 11-ДЕ МОСКВАДАН

12.00—Дамчыдаштаның программазы. 12.05 — Совегуг мелодпер. 12.45—Уругларга. «Чедип кел, тоола, «Адыг ооллардың ужуралдары». Орус улустуң тоолдарынга үлегелдээп ойнаар кыстар шиизп. 12.45 — «Музыкалыг плоскв. 13.15—Экономика математиктиг методтарга болгаш садалга техниказынга үлегелдээп улус ажыл-агыйын удурлуурун саязырацтайжыдарының чугула айтырыглары. «Күш-ажылды эртежге үлегелдеп организастаарының талазы-биле Свердловскиниң мурнакчы будурулгелериниң дружулгазының дугайында» 13.45—Фигуратт чуңгулаашкын талазы-биле делегей чемпионады. Калгариден дамчыдыпга. Канада (Бижидалге) 15.15—15.25— Чаңсар. 15.25— Фигуратт чуңгулаашкын талазы-биле делегей чемпионады. Калгариден дамчыдыпга. Канада. (Бижидалге) 15.55— «Ырыны доктаадын аза. 16.10—Совегуг мелодпер. 16.25 «Экии, Мариа». Уран-чечен фильм. Бирги сериазы. 17.30 —Улустар аразының панорамазы. 18.00—«Ромэо». Театрының чогаадыкчы кежээзи.

КЫЗЫЛДАН

20.20 — «Сапи кырында кежээ». Дамчыдыпга. 20.55— «Кызыл, кек, коглаан» музыкалыг фильм.

МОСКВАДАН

22.00—00.15 — Хоккей талазы-биле СССР чемпионады. «Динамо»—«Спартак». Б. И. Ленин аттыг Тоң стадионнуң спорт Ордузунаан дамчыдыпга.

Редактор В. С. ШАРАВИЙ.

РЕДАКЦИЯНЫҢ АДРЕЗИ:

Кызыл, Щетинкин-Кравченко кудумчузу, бажың № 3, ТЕЛЕФОННАРЫ: Редакторнуң 24-63, редакторның ораалыкчыларының 35-24, пропаганда кидизинин 23-51, чарымсалгалыг секретарьның 23-35 партийжи амыдырал кидизинин 37-13 культура кидизинин 23-57 хөөрөкчүүнүң ажылгай кидизинин 21-47, үлетпүр кидизинин 22-64, чагаа кидизинин 41-27, информацпа база совет гургузут кидизинин 20-60, бухгалтерияның 31-75, корректорларның 27-41. Солун келбейн баргапда 32-75 телефонче болгаар.

Тыва АССР-ның Министрлер Чөвүлелиниң чанында Тываның ном үндүрер черинин республика типографиязы (Кызыл, Щетинкин-Кравченко кудумчузу 1).

Солун неделяда 6 катап үнер

ТС—00361.

БҮГҮ ЧУРТТАРНЫҢ ПРОЛЕТАРИЙЛЕРИ, КАТТЫЖЫҢАР!

1925 чылда гезеттиргеннеп

# ШЫН

СЭКП Тыва обкомунуң, Тыва АССР-ниң Дээди Советиниң болгаш Министрлер Чөвүлелиниң органы

1972 ЧЫЛ
МАРТ
12
ВОСКРЕСЕНЬЕ
№ 60 (6808)
Өртээ 2 көв.

—⊙—

ССРЭ-ниң тургустунганының 50 чылын байырлап демделгазынга белеткел бистиң чуртувустуң чер болганында кагбарган. Совет чуруумчулар оң төөгүлүг юбилейни төлептиг уткуурунга база ыяк белеткекни берген.

Алдарлыг байырлалга холбаштыр «Чурулга уран чүүлү» дээр парлалга чери чурунну В. ВИКТОРОВТУҢ бо пламадын парлап үндурген.

—⊙—

# ТАРАА БҮДҮРЕРИН КӨВҮДЕДИР

## ⊗ Республиканың көдээ ажыл-агый ажылдакчыларының хуралы ⊗

Республиканың көдээ ажыл-агый ажылдакчыларының хуралы бо чылдың март 10-да. Кызылга Политиктиг чырыдышкын базыңында болуп эрткен. Анаа республиканың колхозтарынга болгаш совхозтарынга тараа бүдүрерин улам ылай көвүдедир дугайында айтырыгны чугаалашкан. Бо талазы-биле илеткелди Тыва АССР-ниң Министрлер Чөвүлелиниң Даргазының бирги оралакчызы В. Е. Серяков кыпкан.

СЭКП-ниң XXIV съездиниң документтеринде тараа бүдүрерин көдээ ажыл-агыйны сайгырадырының чаа беш чылда коп сорулгазы кылдыр санап турар деп илеткелчи айытпкан. 1971 чыл тараажыларга белен эвес чыл болгаш, чугаалаан, ынчалза-даа бүгү чуртта ол чылын 181 миллион тонна дүжүттү ажаан ап шылаавын демделээн. РСФСР-ниң партия—совет ажылдакчыларынга, чамдык министерстволарның болгаш ведомстволарның харысалгалыг ажылдакчыларының төөгүлел хуралынга СЭКП ТК-ның Чикилеп секретары эш Л. И. Брежнев түңнү чугаалап турган. Россия Федерациязынга күүкү тарга чаштырылгазының талазы-биле байдалды Политбюроның сагыш төвээшкын-биле көрүп келген дорамда айытпан деп илеткелчи демделээн.

Көдээге материал-техниктиг улуг дузаламчыны күрүне көргүзүп турар. Техниканы, чемнеңнеп-тоорлеп, хорай будумолдерни бүри чыл бүрүде улам көүдеп турар апарганын ол айытпкан. Ынчангаш бүдүрүлгенің организокчыларындан, түңнел эртемнерден ажыл-херекти бөлүк дээштедир өргелеп-башкарарын хоорайның үлетпүр бүдүрүлгелеринде ажылдаар ажылчыннарның ажыл-ишчилериниң ажыл-ишин бүдүрүлгеге ажыглаарын чедип алдынган. Эрткен чылдың бо үезинде дээрге күш-ажылдың бүдүрүкчүлүүн 6 хуу бедээн.

Л. ЗУБАРЕВА.

### ШУПТУ ПЛАНЫН КҮҮСЕТКЕН

Столовайлар болгаш рестораннар трестиниң ажыл-ишчилери тоску беш чылдың бирги чылын күш-ажылчы чедишкиннерниг дооскан, ол темпинии бо чылдың эрткен айлында 104,8 хуу күүсеткен. Продукция сайгарарының даалгазы 102,5 хуу боттандырган.

Трестиң хамаарыкшы төрээн столовайлар, рестораннар шупту үзүү эрткен айларның планын күүсеткен. Оны ажыл-ишчилерниң оруумга социалистиг чарыштыг партияның Тыва Комитединиң докладының негеделдеринге дүүштүү организастап белеткеминиң түңнелинде боттанган.

Ажыг үеле трестиң бүдүрүлгелериниң араазында, 50 чылдыг төлептиг тооруларының-биле дээш чарыш кадбырган. Оң мурнуку одуруулада В. Брежневаның директорлааны «Дүгүт-Хем» ресторанының коллективизи 1970 чылдан-даа шинээдинг ажыр болган долгуу-биле кирип дээш тарыла ажыглаан. Ооң түңнелинде мун ажыг литр бензинниң кадын алган.

Л. МИХАЙЛОВА.

### КАМНАЛГА МУҢ ЛИТР

Чурттала-коммунал ажылагый министерствозунуң автотранспорт бүдүрүлгезиниң чолдачылары февральда эки ажылдаан. Шында кордунгенинээн ажыр ийи чүн топна янзы-бүрү чүктү сөөрткен. Тонна-километр талазы-биле даалгазын 103,8 хуу күүсеткен.

Чолдачылариың ортузунда планның онаалганы ажыр күүсеткир, техниканы, кыварлаар материалдарны камнаар ажылдарын ажыглавайн келгей деп илеткелчи демделээн. Оң ышкаш илеткелчи Каа-Хемниң «Коммунизмче оруу» биле «Октябрь 14 чылы» колхозтарын, «Алдан-Маадыр» биле «Сут-Хөл» совхозтарны деңнеп, аныктаан.

Эрдин. Өвүр болгаш Тес-Хем районнарның ажыл-агый-ларының ажыл-чорудулгазын шыңгыы шүүмүүлелге тавырыштырган. Од ажыл-агыйларның удуртукчулары болгаш түскай эртемнигнери чер ажылын чугаалаа корбеин турар.

Черниң ажыглалыр экижидип турган, бедик дүжүт естүүп ап турар ажыл-агыйлар болгаш бригадаар республикада ажаан эвес. Ооң чижээге «Межегей» совхозтуң № 3 бригадазының удуртукчузу П. А. Ермолаевтиң дуржулгазын адаан.

Ооң ылай илеткелде хорзүнүү хаттан камгалаар ажылдың четпес чоруттуүн турарын айытпкан. Ниитизиниң-биле республикада 175 муң га тарылга шөлү хат үрегдээшкиниинге таварылган. Бо талазы-биле бар турар техниканы ажыглавас, хатка удур хемчеглериниң комплексизин чоруткаан турар ажыл-агыйларны илеткелчи адаан.

Тарылның ниитизи чылдагаан бөлүүлериниң херекке тарылга шөлүүнүң хемчээли база улуг рольду деп илеткелде айытпкан. 1966 чылда түрлүгүүдээн республикада тараа культуразының тарыю турары 24 муң гаа кызырылган, а чорыг чылдыг сигневериниң тарылгазы ол-ла үе иштинде 16,2 муң га көвүдээн.

Бо чылын тараа будурулгезиниң 265 муң тонна чедирер сорулганы салган бис. Ынчангаш ону күүсеткирде ажыглаттынмайн чыдар шөлдерни тарылга шөлдеринге киришкирер болза чогуур деп илеткелде айытпкан. 1971 чылдың ноябрь 1-де байдал-биле алырга, республикада 17682 га күрункан болиыш ажыглал чок тарылга шөлү бар. Ооң 6016 газы суггатты чөрөөр болуп турар. Бир эвес ол чөрдерни хат үрегдээшкиниинден камгаар, ажыдарбайн чарыг, 20—30 центнер хей-дур.

Маа ажылының продуктуларын квартал планындан амыр садарын колхоз үргүлүлеп турар.

Черниң ажыглалыр экижидип турган, бедик дүжүт естүүп ап турар ажыл-агыйлар болгаш бригадаар республикада ажаан эвес. Ооң чижээге «Межегей» совхозтуң № 3 бригадазының удуртукчузу П. А. Ермолаевтиң дуржулгазын адаан.

Ооң ылай илеткелде хорзүнүү хаттан камгалаар ажылдың четпес чоруттуүн турарын айытпкан. Ниитизиниң-биле республикада 175 муң га тарылга шөлү хат үрегдээшкиниинге таварылган. Бо талазы-биле бар турар техниканы ажыглавас, хатка удур хемчеглериниң комплексизин чоруткаан турар ажыл-агыйларны илеткелчи адаан.

Тарылның ниитизи чылдагаан бөлүүлериниң херекке тарылга шөлүүнүң хемчээли база улуг рольду деп илеткелде айытпкан. 1966 чылда түрлүгүүдээн республикада тараа культуразының тарыю турары 24 муң гаа кызырылган, а чорыг чылдыг сигневериниң тарылгазы ол-ла үе иштинде 16,2 муң га көвүдээн.

Бо чылын тараа будурулгезиниң 265 муң тонна чедирер сорулганы салган бис. Ынчангаш ону күүсеткирде ажыглаттынмайн чыдар шөлдерни тарылга шөлдеринге киришкирер болза чогуур деп илеткелде айытпкан. 1971 чылдың ноябрь 1-де байдал-биле алырга, республикада 17682 га күрункан болиыш ажыглал чок тарылга шөлү бар. Ооң 6016 газы суггатты чөрөөр болуп турар. Бир эвес ол чөрдерни хат үрегдээшкиниинден камгаар, ажыдарбайн чарыг, 20—30 центнер хей-дур.

Маа ажылының продуктуларын квартал планындан амыр садарын колхоз үргүлүлеп турар.

Совет Тыванын ажылчы чоннары 1971 чылдың планның онаалгаларын күүсеткир дээш социалистиг чарышты калбартып тургаш, улус ажыл-агыйының планнарын болгаш боттарынга алган социалистиг түлөлгелерин күүсеткир талазы-биле чамдык ажылдарны кылып чоруткайнар. Аттаар-бойдустуң берге байдалы турза-даа 1971 чылда күрүнеге тараа садарының планын күүсеткен, мал ажылының продуктуларын будурери аазап уланган, ниитизин малының продуктулуг бедээн, ооң ачызында 1971 чылда күрүнеге сүт болгаш эт садар талазы-биле планын болбаан социалистиг түлөлгелерин күүсеттирген.

1971 чылда көдээ ажыл-агый будурүлгелеринде үре-түнеңдят ажылдар чедип-дир. Ынчалза-даа түңнелдерин үвелээрде ону шүүмүүлеңдиг көрбес болза чаштырыг апаар. Республика ниитизи-биле дук, тараа, картофель болгаш ногаа будурер планын күүсеттир ыыдаваан, күрүнеге 1,5 муң тонна таралны чедир бербеен. Республиканың 28 колхоз болган совхозтарында күрүнеге тараа дужаар планның 27-ни күүсеттир ыыдаваан.

Чамдык колхозтар болгаш совхозтарда көдээ ажыл-агый культураларының дүжүттүүрү эвес, көдээ ажыл-агыйн продукцияларының бот-үнези бедик хевээр артырыпаан. Чамдык ажыл-агыйлар черин чогаадыкчы болгаш ажыктыг-биле ажылгаар дээш демделсе-де кошкак чоруткан. Чер ажылын чөрүүлүнүн культурызын бедиткеп турар. Республиканың совхозтары чер ажылындан болгаш мал ажылындан ниитизи-биле 18 совхоз чылды ирилгезин ажыл-агыйларда боттавдырып турары дыка оожум. Республикада тарылга шөлүүнүң түгле 43 хуузу тарылга ажаттыртырилгелиг шилчээн болуп турар. Чамдык районнарда байдал оон-даа бедик. Ажыл-агыйларга кандыг тарылга ажаттыртырилгеп ажыктыг дээрин түскай эртемнигнер болгаш удуртукчулар боттары шинтирлээр болза чогуур деп илеткелчи чугаалаан. Бо бүгү четпестерниң уржуу-биле ажыл-агыйларның дөрттүң бирн гадан 5 центнерден аазап дүжүт ап турары дувүреңгиг. Оларның аразында «Улуг-Хая», «Чыраа-Бажы». СЭКП-ниң XXII съездиниң аттыг, «Барлык» совхозтар ышкаш улуг алыл-агыйлар бар.

Оң дээрге агаар-бойдустуң таарымча чок байдалдыы-биле тайылбырлаттынмас теректир деп илеткелчи айытпкан. Агротехниканың чурумнарын сагыыр талазы-биле удуртукчуларның болгаш түскай эртемнигнериниң харысалга чок чоруунган үнүп кээп турар. Хорлүн-климадының айыбыле чаңгыс байдалыг турган-да, дүжүт алыры ылгалдыг болуп турар ажыл-агыйларның чиизинге «Кок-Тей» биле «Совет Тывазы» деннеп көргүскен. Тараа тарыын шөлдери бедик кожа. «Совет Тыва» совхозтуң тарылга шөлүүнүң 50 хуузу «Кок-Тей-ниидеп» оравчок дооре, а дүжүдү сыр оске «Кок-Тей» совхозу бир гадан 9,5 центнер дүжүт алган болаза, «Совет Тывазының» түгле 6,3 центнер болган. Хамык ужур бо ажыл-агыйны чер ажылывче киизээрей кошкаанда, чаштыртыгларын 40—45 хуузун чаңгыс удур чаргап черге чоруудуп турарында. Совхозтуң тарылга шөлдериниң ажыглавайн келгей деп илеткелчи демделээн. Оң ышкаш илеткелчи Каа-Хемниң «Коммунизмче оруу» биле «Октябрь 14 чылы» колхозтарын, «Алдан-Маадыр» биле «Сут-Хөл» совхозтарны деңнеп, аныктаан.

Эрдин. Өвүр болгаш Тес-Хем районнарның ажыл-агыйларының ажыл-чорудулгазын шыңгыы шүүмүүлелге тавырыштырган. Од ажыл-агыйларның удуртукчулары болгаш түскай эртемнигнери чер ажылын чугаалаа корбеин турар.

(Төпчүүр 2-ги арыында).

## БҮГҮ РЕСПУБЛИКАДА

# НАЙЫСЫЛААЛ БҮДҮРҮЛГЕЛЕРИНДЕ

### КҮШ-АЖЫЛДЫҢ БҮДҮРҮКЧҮЛҮҮ БЕДЗЭН

ССРЭ-ниң тургустунганының 50 чылынга алдар бодурган хүзээлгелерин Кызылдың үлетпүр бүдүрүлгелериниң ажыл-ишчилэри хүүгаа бетинде күүсеткир дээш социалистиг чарышты бригада, цех, участок бүрүзүнде калбартыкан, быжымак ажылдап турар.

Найысылаалдың бүдүрүлгелери январьда, февральда бердинген планныг онаалганы күүсеткен. Эрткен ийи айда даалгада кордунгенинден ажыр 290 муң рубльдың бараанныг продукциязын сайгарган. Ол эрткен чылдың бо үезинге деңнээрге ыяк көвүдээн. Быжыглың бүдүрүлге коллективтери ниити продукция бүдүрериниң планын база ажыр боттандырган.

Хоорайның үлетпүр бүдүрүлгелери эрткен ийи айда планнаң ажыр 400 муң киловатт-шак электроэнергияны, 300 тонна хөмүр-даштыг, 160 тонна эът кылыгларын болгаш өскө-даа продукцияны бүдүрүп үндүрген.

Бо бүгү эки көргүзүглер куш-ажылдың бүдүрүкчүлүүн бедиткенинин ачызында чедип алдынган. Эрткен чылдың бо үезинге деңнээрге куш-ажылдың бүдүрүкчүлүүн 6 хуу бедээн.

Л. ЗУБАРЕВА.

### ШУПТУ ПЛАНЫН КҮҮСЕТКЕН

Столовайлар болгаш рестораннар трестиниң ажыл-ишчилери тоску беш чылдың бирги чылын куш-ажылчы чедишкиннерниг дооскан, ол темпинии бо чылдың эрткен айлында 104,8 хуу күүсеткен. Продукция сайгарарының даалгазын 102,5 хуу боттандырган.

Трестиң хамаарыкшы төрээн столовайлар, рестораннар шупту үзүү эрткен айларның планын күүсеткен. Оны ажыл-ишчилерниң оруумга социалистиг чарышты партияның Тыва Комитединиң докладының негеделдеринге дүүштүү организастап белеткеминиң түңнелинде боттанган.

Ажыг үеле трестиң бүдүрүлгелериниң араазында, 50 чылдыг төлептиг тооруларының-биле дээш чарыш кадбырган. Оң мурнуку одуруулада В. Брежневаның директорлааны «Дүгүт-Хем» ресторанының коллективизи 1970 чылдан-даа шинээдинг ажыр болган долгуу-биле кирип дээш тарыла ажыглаан. Ооң түңнелинде мун ажыг литр бензинниң кадын алган.

Л. МИХАЙЛОВА.

### КАМНАЛГА МУҢ ЛИТР

Чурттала-коммунал ажылагый министерствозунуң автотранспорт бүдүрүлгезиниң чолдачылары февральда эки ажылдаан. Шында кордунгенинээн ажыр ийи чүн топна янзы-бүрү чүктү сөөрткен. Тонна-километр талазы-биле даалгазын 103,8 хуу күүсеткен.

Чолдачылариың ортузунда планның онаалганы ажыр күүсеткир, техниканы, кыварлаар материалдарны камнаар ажылдарын ажыглавайн келгей деп илеткелчи демделээн. Оң ышкаш илеткелчи Каа-Хемниң «Коммунизмче оруу» биле «Октябрь 14 чылы» колхозтарын, «Алдан-Маадыр» биле «Сут-Хөл» совхозтарны деңнеп, аныктаан.

Эрдин. Өвүр болгаш Тес-Хем районнарның ажыл-агыйларының ажыл-чорудулгазын шыңгыы шүүмүүлелге тавырыштырган. Од ажыл-агыйларның удуртукчулары болгаш түскай эртемнигнери чер ажылын чугаалаа корбеин турар.

Черниң ажыглалыр экижидип турган, бедик дүжүт естүүп ап турар ажыл-агыйлар болгаш бригадаар республикада ажаан эвес. Ооң чижээге «Межегей» совхозтуң № 3 бригадазының удуртукчузу П. А. Ермолаевтиң дуржулгазын адаан.

Ооң ылай илеткелде хорзүнүү хаттан камгалаар ажылдың четпес чоруттуүн турарын айытпкан. Ниитизиниң-биле республикада 175 муң га тарылга шөлү хат үрегдээшкиниинге таварылган. Бо талазы-биле бар турар техниканы ажыглавас, хатка удур хемчеглериниң комплексизин чоруткаан турар ажыл-агыйларны илеткелчи адаан.

Тарылның ниитизи чылдагаан бөлүүлериниң херекке тарылга шөлүүнүң хемчээли база улуг рольду деп илеткелде айытпкан. 1966 чылда түрлүгүүдээн республикада тараа культуразының тарыю турары 24 муң гаа кызырылган, а чорыг чылдыг сигневериниң тарылгазы ол-ла үе иштинде 16,2 муң га көвүдээн.

Бо чылын тараа будурулгезиниң 265 муң тонна чедирер сорулганы салган бис. Ынчангаш ону күүсеткирде ажыглаттынмайн чыдар шөлдерни тарылга шөлдеринге киришкирер болза чогуур деп илеткелде айытпкан. 1971 чылдың ноябрь 1-де байдал-биле алырга, республикада 17682 га күрункан болиыш ажыглал чок тарылга шөлү бар. Ооң 6016 газы суггатты чөрөөр болуп турар. Бир эвес ол чөрдерни хат үрегдээшкиниинден камгаар, ажыдарбайн чарыг, 20—30 центнер хей-дур.

Маа ажылының продуктуларын квартал планындан амыр садарын колхоз үргүлүлеп турар.

1975 чылга чедир аърга-арыг черлерде суурларның чонунга көргүзер амыдырал

## *Малчыннарның чедишкини*

**Тоску беш чылдың ийиги чылын Каа-Хемниң «Октябрь 30 чылы» колхозунуң ажылишчилери соруктуг эгелеп, ылаңгыя мал ажылынга коску чедишкиннерни чедип ап турар.**

**Күрүнеге бирги кварталда 200 центнер эът садар тургаш, 321 центнерни саткан. Бо дээрге эртикен чылдың хамаарышкан үезинде тургандан дөртен хуу хей-дур.**

**Бо ажыл-агый сүт будурерин ниитизи-биле көвүдетпишаан, ону күрүнеге садарын графиктиг мурнадыг чоруглушаан, белеткеп черлерингe 670 центнер сүттүг чедиргеп, ол дээрге бирги кварталдың планында көрдүгеннигеннең 140 центнер хей-дур.**

**Маа ажылының продуктуларын квартал планындан амыр садарын колхоз үргүлүлеп турар.**

## *Өвүрден медээлер*

ССРЭ-ниң тургустунганының 50 чылынга белеткеп, ажыл-ишчилер хүүгаа бетинде күүсеткир дээш социалистиг чарышты улам калбартып, мурнунда алган социалистиг хүлээлгелерин эде көргеп.

Районнуң орук будурулге участогунуң коллективи будурулгенин чыл планын декабрь 5-те күүсеткир дээш мурнунда алган социалистиг хүлээлгезин эде көрүп, бараттарын болгаш курлавырларын садап көргеш, ноябрь 7-де күүсеткирин хүлээгген.

Хандагайты — Бора-Шай аразында орук мастери М. Дамба планды көрдүгеп неди километ-тее немей 1 км орукту сандап дескилээрин. Хандагайты —Кызыл-Арт аразында орук мастери М. Демүрсоп хар доктаадыр 250 метр мооваакты немеп кылырын хүлээгген. Ак-Гал, Чөөл хемнерге ийи көвүрүнүң каштал тудуун, 5 км черге орукту сайлап, ооң септелгезин октябрьда доозарын шинтирлээн. Механизаторлар М. Шүтукай, Н. Канчыыр-оол орук ситтелге ажыктарын ышпырлыг кылырын болгаш кайызы-даа 1,5 тонна кыварлаар материалды кампап алырын хүлээгген.

Коллектив шефтеп турары Хандагайты ортумак школаныңга 30 кубометр оттуглар ыяштыг хаш болетке-ки, школаныңга соорлуг бөрүя шинтирлээн.

* * *

Районнуң септелге-тудуу участогунуң тудугжукулары чаа бедиткеп соцналистиг хүлээгеңи алган. Бо коллектив 9-ку беш чылдың ийиги чылында түс-түзүүда ийи аал шитти чүртталар 8 бажыңны октябрь 30-де бүрүн тудуп дооскан, ажыглала киирер деп муурунда алган хүлээгеңин эде көргеш, ам шээ 31-де дөрт на хүлээгеңи алган, ол бажыңнарны ажыглалаа киирериниң чаа графигин түргүзүп. Тудугжулар март 1-де 3 бажыңнарны ажыглалга киирген. Март 25-ке чедир 2 бажыңны ажыглалга киирип М. Чараш-оолдуң бригадазы хүлээлгезин.

* * *

ССРЭ-ниң тургустунганының 50 чыл юбилейинээ төлептиг тооруларының-биле дээш чарыш кадбырган. Оң мурнуку одуруулада В. Брежневаның директорлааны «Дүгүт-Хем» ресторанының коллективизи 1970 чылдан-даа шинээдинг ажыр болган долгуу-биле кирип дээш тарыла ажыглаан. Ооң түңнелинде мун ажыг литр бензинниң кадын алган.

Л. МИХАЙЛОВА.

Районнуң белеткел конторазының ажылдакчылары бо чылдың бирги кварталында ол алыг болган эът, сүт белеткеринин планын февраль ортузунда ажыр күүсеткеш, ам ийиги кварталдың үлүүзүнде ажылдап турар. Мацва белеткелчилер Т. Лавыя-оол, К. Чөчүкиней, М. Анчымаа олар сүт хуу-хуузун кирип-тер.

* * *

В. Ленинниң ... чылында партия Төп Комитединиң доклады-биле районнуң белеткеминиң чаа бедиткеп үүлээгеңи алган. Ында бирээ сакырлалганың чыл планын декабрь 25-те 104 хуу ...ентнер, планнаң ажыр 902 ... рубльдың бараанын саа... ... ... 

# ТАРАА БҮДҮРЕРИН КӨВҮДЕДИР

## Республиканың көдээ ажыл-агый ажылдакчыларының хуралы

(Уланчызы. Эгээн 1-ги арында).

садза чогуур. Бистиң чамдык шөлдерливиске сула биле арбай хөй дүжүттү берип турар, а ында кызыл-тасты хөлүн арттыр көвүдеп турары таарымча чок.

Партия райкомнары, райүскомнар, көдээ ажыл-агый организлары тараа бүдүрүлгезин көвүдедир сорулга-биле ажыл-агый бүрүзүнге кандыг культураны кайы хирени тарырып аналиэтеп, өөренип көөрү чугула деп илеткелчи аныткан.

Республиканың ажыл-агыйларында 59,5 муң га суггаттыг чер бар. Ол дээрге тараа бүдүрерин көвүдедиргеге улуг курлавыр болуур. Чамдык ажыл-агыйлар суггарылгазы өй-шаанда чорутпас, хуусаамын арттырыпкеш, оон чавыс дүжүт ап турарын илеткелде шүтүмүлээн. Суггарылга системаларын кадагалап харагалаарын ажыл-агыйлар боттары боттандырар ужурлуг деп илеткелде демдеглээн. «Тыва суг-тудуг» трези мелиорацияга талазы-биле тудуг-монтаж ажылдарының планын эрткен чылын күүсетпээнин четпес деп айыткан. Ынчангаш суггатыг черлерни чөп ажыглаар болгаш оон-га бүрүзүнден 15 центнер дүжүттү алыр дээш болдунар аргаларны амдыгаштан боттандырып чорудар херек.

Илеткелчи оон ынай дүжүттү бедидериниң херээнге чемиичидилегериниң улуг ужур-дузаазын айыткан. Республикага чемиичидилегер бээри чыл келген тудум өзүп турар. Эрткен чылын республика 8,9 муң тонна чемиичидилгени киир соорткен болгаш бо чылын — 9,4 муң тонналы берген. Организмтиг чемиичидилегерниң шөлдерге тогер ажыл Барыын-Хемчик, Бай-Тайга, Эрзин районнарда болгаш Кызыл хоорай Советинде чыдыш-на кошкак чоруттунуп келгенин шүтүмүлээн. Ажыл-агый бүрүзүнге агрохимотрядтарны тургузарынче, «сельхозтехника» салбырларынга тускай бригадаларны организастаарывче илеткелчи кыйгырган.

Үрзин ажылында бар четпестерге база доктаагаан. Эрткен чылын чаптынган үрезиниң 28,9 хуузу кондициязынга четпеэн. Бо чылын үрезин белеткели база кошкак. Март 1-деги медээни ёзугаар алырга үрезиниң 60 хуузу кондициялыг эвес. Чамдык совхозтарда кондициялыг үрезин шүүт чок иликке, ааы 18—42 хуу болуп турары каасчап-даа таарышпас.

Часка техника белеткелин ыяштыгли аналиэтээн. Часкы хөвү ажылдарынга 431 трактор; хөй кожуг машиналары амдыгаа чедир белеп эвес болуп турар. Улуг-Хем, Каа-Хем, Тандың районнарның болгаш Кызыл хоорай Советиниң ажыл-агыйларында сепгелге салдап турар. Партия райкомнары, райүскомнар, көдээ ажыл-агый организлары бо ажылче бүгү күштү моолиэр ужурлуг.

Часкы хөвү ажылдарын кыска хуусаада бедик деценлеге чорудары механизатор кадрларны четчелеп алырындан улуу-биле хамаарыжыр. Ол талазы-биле четпестерге илеткелчи доктаагаан. Амгы үеде ниитизи-биле республикада 428 трактористе четпейн турар. Чамдык ажыл-агыйлар боттарынга-даа, училищелерин дамчыштыр-даа механизаторлар белеткеп алырывче кичээнгей салбайн турар. СЭКП райкомнары, райүскомнар болгаш ажыл-агыйлар училищелерже аныяктар болгаш комсомолчуларның ортузундан олдар, кыстарны шилип өөредип чорудар болза чогуур деп ол айыткан. Борта шеф дузазын көргүзериче кичээнгейни угландырган.

Техника кадагалалы, оон ажыглалында бар четпестерге илеткелчи доктаагаан. Техниканың ажыглалында, оон кадагалалында ажыл-агыйзы эвес чоруктарның фактыларын орта демдеглээн.

Чурттакчы чонну картофель болгаш ногаалар-биле хандырар херекте четпестер хөй. Ындыг культураларны бүдүрер талазы-биле илаңгыя оон үрезиниң кадагалаар, ону ажаал алырында улуг четпестер бар: Дыка хөй ажылагыйлар картофель олуртулгазыче кошкак кичээнгей салып турар. Ногаа үрезинниерин олуртур ажыл мынчага дээр организастатынмаан, картофель үрезинин чурттакчылардан, садыл четчелээр ажыл шүшпеп чоруп турар.

Оон ынай плеткелде мал чеминиң белеткелин аналиэтеп турар. Мал ёжылындан алыр продукциялының бүдүрүлгезин хандыларда мал чеминиң белеткелин мурнундаагызындан 2,5 катап көвүдедирип чорудунер. Мал чеминиң белеткелин акижидер талазы-биле эки дуржулгалар - бисте бар. Каа-Хем районнуң «Тинделге» колхозунда, «Бүрен» совхозта болгаш Дуржулга станциязында мал чеми белеткээр тускай бригадалар ажылдап турар. Оларның ара-дуржулгазын ажыл-агыйларга ажыглаза чогуур. Сеелгү үеде эки мал чеми культура — кукуруза тарылгазынче кошкак кичээнгей салып турар апарганы четпес. Партия, комсомол организациялары кукуруза өстүрер звеноларны организастаарынче кичээнгей салыр херек. Мал чеминге хереглээр хөй чылдыг үнүштерниң тарылгазынче кичээнгей республикада кошкак. Чамдык районнарда оон тарылгазын кызырган чорук шын эвес деп, илеткелчи айыткан.

Илеткелниң төнчүзүнде эш Серяков мал ажылының айтырыгаарында доктаагаан. Бо чылын эрткен чылдан хөй сүт болгаш эът саттынган. Мал продукциязын бүдүрериң көвүдедир талазы-биле Тандың болгаш Каа-Хем районнарның ажыл-ишчилери дээре көргүзүглерлиг болган. Ынчалза-даа малдың баш санын өстүрер, оон өлүп-хораар чорууп болдурбас дээш ажылдың ниитизи-биле кошкак чорууп турарынга илеткелчи анализ бергеп.

Ам арткан үениң ниитизде 1570 тонна сүттү, 1040 тонна эътти республика садар ужурлуг. Ол дээш чарыштыр чер болганынга организастаарынче ол кыйгырган. Колхозтар болгаш совхозтарда амгы үеде хөй солдаашкыны массалыг чоруп турарын айыткаш, ол ажылдың чорууп турарын аналиэтээн. Төрүүр малдарның баш санын кызырып турарының фактыларын илеткелчи шыңгыы шүүмчүлээн.

Республиканың көдээ ажыл-агыйында чеминшкиннер эвээш деп болбас. Партияның XXIV съездиниң шиитпирлерин боттандырарының херээнге бистиң көдээ ишчилеривис бүгү күжүн, энергизын мобилизастап шыдаар илеткелчи түңнелинде айыткан.

Республиканың көдээ ажылагый ажылдакчыларының хуралынга тараа бүдүрерин көвүдедир, оон гектар бүрүзүнден дүжүт алырын бедидер, чер ажылының культуразын улам ынай экижидерининг талазы-биле бар арга-курлавырларның талазы-биле санал-опаал содчулгазы болган. Көдээ ажыл-агыйны улам ынай сайзырангайжыдарының херээнге тараа бүдүрүлгезин кол черни эзлеп турарын айытпышаан, хуралга бир дугаарында ол ап түве чугаалаан СЭКП Кызыл хооркомунуң бирги секретары В. Б. Добромыслов, хоорай Советиниң көдээ ажыл-ишчилери тоску беш чылдың ийиги чылында тараа бүдүрериниң планын мурнундагы чылга деңнээрге 3-тен авээш эвес катап көвүдедирип көрүп турар деп медеглээн. 1972 чылда ниитизи-биле Кызыл хоорай Советиниң ажыл-агыйлары күрүнеге ийи чыл планынган авээш эвести дужаарын аазап турар дээрзин хуралдың киржикчилериниг эш Добромыслов дыңнаткан.

Оратор оон ынай ажылагыйларда часкы тарылгага белеткелдиң чоруп турарының байдалын чугаалаан. Бо хүннерде техника белеткелиниң тракторларның 80 хуузу, чажар үрезиниң 75 хуузу белеп, ажыл-агыйларда чеминшчидилгелер соөртүр тускай ол.

Часка белеткелдиң чоруп турарының дугайын чугаалап тургаш, оон демдеглээни болза, амгы үеде районга херек болуп турар үрезиниң 77,6 хуузу кондициязынга чедиртингеп, арткан үрезиниң салгынадын курганыр шөлдерни кылгаш, ажыл-агыйларда чорудун эгелээн. Амгы үеде районда четпейн турар үрезиниг орнаар 800 тонна хире үрезинни соөртүп алыры негеттинип турар. Мал чеми культурага бараанныг тараапы хереглевези-биле дүргеп ааттүчел болгаш дүжүдү хөй сула база арбай тарылгазын көвүдедирип кордуген деп ол дыңнаткан. Ол сорулга-биле суланы 2000 гага, арбайны 2600 гага хөйнү тарыырын планнаан. Ынчангаш районда ол культураларны тарыырывга чедиишпейн турар 400 тонна суланың болгаш 520 тонна арбай үрезинни тып алырынга дузалаарын республиканың сайгарылга базазазында диген турар бис деп оратор чугаалаан.

Таңды районда бо часын бүгү тракторларны ийи эалчеглиг ажылдадырынга ниитизи-биле 851 механизатор хереглеттинип турарын айыткаш, өөренип турар кадрларны болгаш еске ажылдарда механизаторларны катай саналарга, 136 кижи четпейн турарын ол саналынга чугаалаан. Оон ыцай эш Заркевич часкы хөвү ажылдарының планнарының, тарылга эалчештирилгезинде байдалды, хат үрегдээшкинниге удур ажылдарның дугайында чугаалаан.

— Бистиң «Саян» совхозтуң организастаттынган чылы — 1969 чылдан эгелээш, хөрээн-климадының аайы-биле тарылга шолунуң тургузуун эде көрүп эгелээн бис—деп, ол совхозтуң директору В. П. Пащенко бодунуң саналын эгелээн. — Каяа кандыг культураны өстүрериниң эң-не ажыктыын өөренип көрүп, чемиичидилгелерни ажыглаарын чурумчудуп келгенивис түңнелинде кызыл-тас тарыыр шөл безин 500 гага оскен. Тарааның сортун ажыглаарын база чаарты көргенбис. Кызыл-тастың чад сорту «Саратов-29»-туң күселиглеп оон «Скала» деп сортун тарыырын 1000 гага кыыргаан. Ол бүгүнүң үре-түңнелдин дораан коступ келген. 1970 чылда тараа культураларының дүжүдү гадан 15,8 центнер, агаар-бойдустуң эң-не таарымча чок байдалдыг болган чылы— 1971 чылда безин—гадан-на 10 центнерни ортумаабиле алыр аргалыг болган бис — деп эш Пащенко чугаалаан.

Совхозтуң тараа бүдүрер талазы-биле еске курлавырларындан суггарылгаже ол улуг кичээнгейни саналынга утландырган. Бо ажыл-агыйда суггаттыг шөл шоолуг эвес, шупту 769 га, оон ниитизде 444 га тарылга шөлү болуп турар. Ол шөлдү улам-на таарымчалыг ажыглаар дээш кандыг ажылдарны чорудуп турарын оратор чугаалаан. Эрткен чылын ажыл-агыйның бүгү-ле адырларының аайы-биле совхоз рентабельдиг ажылдаанын директор демдеглээн. Ол-ла чылын мал чемин четчиги-биле белеткеп алганының ачызында совхоз ниитизи-биле 383 муң рубльдиң орулгазын алганын ол соруп дыңнаткан.

«Саян» совхозтуң ажыл-ишчилериниң амгы үеде часкы тарылгага белеткелин түңнеп чугаалаан, мурнунда чылдарда ажыл-агыйга чаңгыс эалчеде ажылдаар бээн механизатор кадрларның челишпес тургашывын үрежүү-биле чайгы болгаш күскү чер алдарылгазының планы күүсетинмейн, тараа бүдүрүлгезин көвүдедиринің херээнге шаптыктан келгенин ол айыткан. ССРЭ-ниң түрүүстүнгенинден бээр 50 чыл болур оонга утку-штур калбарган социалистиг чарышка киришпиннаан, совхозтуң бүгү-ле ажыл-ишчилери часкы тарылганы чедиишкиниг чорударынга, ниитизиң малына быжыг чем-суурну түрүүлүп алырынга бар аргаларын моолиэп турарын саналынга айыткан.

Тараа бүдүрерин көвүдедир талазы-биле саянчылар бо юбилейлиг чылда боттарының мурнунда база-ла улуг сорулгаларны салып алганын оратор оон ынай демдеглээн. Тараа культураларының бир гектарындан-на ортумаа-биле 13-тен авээш эвес центнер дүжүттү алыр, оон ачызында күрүнеге 2200 тонна тараанны садар планын 800 тоннага ажыр күүседирин хүлээнген.

Мал чеми кылдыр-даа хереглеп болур; еске тараалардан эрте бижар, соокка шыдамык болгаш дужүткүрүг бедик культуралар болур арбай биле сула тарылганы калбарганыныц чугулазын Тыва АССР-ниң көдээ ажыл-агый министри Т. Т. Лаасол хуралга санал бергеш айыткан. Республиканың ажыл-агыйлары суггаттыг черлерни ажыглаарын экижидеринче кичээнгей салбайн келгенин, үрезин уруушкунунда, оон ырглаашкынында болгаш белеткелинде четпестерни министр шүүмүүлээн. Тывада тараа арыглаар 24 пунктуларның чартык кезии ажылдавайн турарының уржуу-биле ол ажыл багай чоруттунуп турарын ол айыткан. Бир эвес олар шупту деңдески ажылдап турган болза, ажаан алышкын доостуру биле бүдүн чартык — ийи ай хире үеде бүгү херегээр үрезинни арыглап ап четтингиптер арга барын ол сандалынга дыңнаткан.

Улут-Хем районда шупту 7 муң ажыг га суггаттыг черлер бар, оларның 2000 газы нижеперлиг дерилге-биле хандырыпган дээрзин дараазында санал берген СЭКП Улут-Хем райкомунуң бирги секретары С. К. Буянды чугаалаан. Оларның ажыглалының талазы-биле бар четпестерге ол доктаан, сугну чаашкынналдың суггарар тургузуулгаларының эки түңнел бербейн турарын хараадап дыңнаткан. Тараа культураларындан алзазинелчен черлерге багай эвес дүжүттү берип болуур чыгетараавның тарылгазының ажыктыын ол демдеглээн.

Мал чеминиң белеткелинде, оон ажаалда чемгерилгезин экижидеринің болгаш малдың баш санын өстүрериниң талазы-биле четпестерни чайладырының арганарының дугайында хуралга оон ынай санал берген эштер Чоон-Хемчик райкүүскомунуң даргазы Б. Б. Чюдюк, Барыын-Хемчик райкүүскомунуң даргазы С. Т. Амырбит, «Тээли» совхозтуң директору О. Ч. Кара-Доңгак олар чугаалааннар. Ам туруп турар суггарылга системаларының ажыглалының, чаа тудар системаларның дугайында база одарларны суггат-биле хандырар ажылдарның чоруп турарын, ажыл-агыйлар-биле боттарының харылзаа-холбаазын Тыва АССР-ниң мелиорация болгаш суг ажыл-агый министриниң орлакчызы Н. Я. Трусов бодунуң саналынга чугаалаан.

Бо чылдың часкы хөвү ажылдарынга белеткелдиң болгаш опу чорударының дугайында айтырыгже СЭКП Төп Комитедиң оноа кичээнгей салып турарын, бо талазы-биле ажылды шын организастаарының чугулазын СЭКП Тыва обкомунуң бирги секретары С. К. Тока хуралды түңнеп тура демдеглээн. Чоокта чаа СЭКП Төп Комитединге болуп эртиен партия обкомнарының, крайкомнарының бирги секретарыларын, Россия Федерациязының АССР-лериниң Министрлер Төвүлелиниң, крайкүүском, облкүүскомнар даргаларының төвүлел хуралының хүлээп алган шиитпирлеринге дүүштүр, Тываның көдээ ишчилериниң мурнунда туруп турар чугула сорулгаларга оратор доктаваан. Часкы тарылгага белеткелде бар четпестерниң дарый чайладыр, республикага тараа бүдүрүлгезин көвүдедир талазы-биле бар арга-курлавырларны долузу-биле ажыглаар, мал ажылын хөгжүдериниң үндезин айтырыгларын чедиишкиниг шиитпирээринде курлавырларын дилеп тывар. Часкы тарылгага белеткел-биле чергелештир тараажыларның, механизаторларның болгаш бүгү көдээ ажыл-ишчилериниң ортузунга политмассалыг ажылдарны күштелдирер, ССРЭ-ниң түрүүстүнганындан бээр 50 чыл болур оонга утку-штур социалистиг чарышты чер болганынга дээштиг организастаарын эш С. К. Тока айыткан.

## Чуруттунуп кээр-дир

Совет Социалистиг Республикалар Эвилелиниң 50 чылынга белеткел дугайында СЭКП ТК-ниң доктаалы кижиниң сеткилсагыжынга хөй-хөй оорушкулуг бодалдарны болгаш сеткилдя хайныктырып келир. Ол чугула документиниң одуругларын кичээнгейлиг номчуурга, Совет Эвилелиниң моадырлыг төөгүзүнүң алдарлыг арыннары уган-бодалга чуруттунуп кээрдир. Совет улустуң чаңгыс эптиг, хөй наңионалдыг ог-бүлезинге, чүрттүү өске республикаларының найыралдыг деткимче, дузазының ачызы-биле, бистиң Тывавыс, оон экономиказы, эртем, культуразы болгаш улус өөредилгези бижыглып келген.

Каа-Хем районнуң башкылары болгаш школдарының эвилелдешкен республикалар-биле ханы харылзаалы тудуп турар. ССРЭ-ниң түрүүстүнганының 50 чыл ою—бүгү Совет кижилериниң найыралының болгаш чаңгыс эминиң байырлалы. Ынчангаш ол улуг байырлалга аныяк салгакчыларны өөредиринге болгаш кижизидеринге чаа-чаа чедиишкиннер-биле ужуражыр дээш, бистиң башкыларывыс чүткүлдүг ажылдап турар. Олар Москва башкыларының кыйгырыын башкылар төвүлелинге чугаалажып, ында-биле деткээнер. Амгы үеде өөредилге-кижизидилге ажылын сайзырангайжыдарының талазыбиле чогаадыкчы ажыл хайныпын турар.

ССРЭ-ниң 50 чылынга белеткел дугайында партия Төп Комитединиң доктаалы улус өөредилгезиниң ажылдакчыларын улам хей-аът киириш, бүгү күжүн болгаш билиин коммунистиг ниитилелдиң келир үедеги түрүүзүкчулары — бүгү талалыг сайзырангай, культурлуг, бедик моозу-шынарлыг кижилерни өөредип, кижизидеринче кыйгырып турар. Бо төөгүлүг документиниң улуг оорушку-биле утпуувушаан, районнуң башкылары өөренікчилерге болгаш ажылчы чонга оон ужурутказын чедирер дээш агытмассалыг ажылды калбартып эгелээн.

А. ЧЫЛБАК-ООЛ.

«Тыва сеңгелге-тудуг» трестиң «Самагалдайда сеңгелге-тудуг участогу район төвүнде культура-чымыралдың дыка хөй объектилерин тудуп, ажыглалга киргерген. Чүгле чоокту үеде безин Самагалдай суурда Механизация деп чаа квартал тыптып келген. Ону база ук участоктуң бызанчылары тутпан. Участоктуң тудугжу, сеңгекчи бригадазарының аразында социалистиг чарышты организастаан. Чарыштың мурнунгу одуруун коммунист Георгий Карашпайның удуртказы бригада толептин-биле эдлеп турар. Найыралдыг ол коллективте 8 кижи демниг ажылдап, шынар болган темп дээш шудургу демисежип турар. Бо чуруктан бригаданың кежигүннери О. Кара-оол (солагай талада), Б. Намчыл, Ч. Марчын, К. Семис-оол, Ш. Мавдыр-оол, К. Бадан-оол, М. Кежин-оол олар-биле танышыңдар.

А. МЕЛЬНИКОВТУҢ фотозу.

## ТАҢДЫЛЫҢ ХӨЙЖҮЗҮ

«Тинделге» совхозтуң сураглыг хөйжүүу Куулар Даржы-Серенго дузалакчы кадарчы болуп 1960 чылдан бээр ажылдап келдим. Дуржулгалыг кадарчының эжи болуп ажылдап тура оон мал ажаар талазы-биле байлак арга-мергежилиге өөренип ап турар мен. Тоску беш чылдың эрткен баштайгы чылында торуур чүс хойга оваастыр 111 хураганны менди камгалап алгаш, дүктүп планныг даалгазын ажыр күүсеткевивис дээш совхозтан чүгле мени безин 4 хураган-биле шаңнап демдеглээн.

Бо чылын бяза-ла малдың баш санын өстүрер талазы-биле оон бичо эвес чедиишкиннерлиг болуруун хүлээнип алган бис. Амгы үеде бистиң коданда хөй оолдап турар. Бо хүннерге чедир 534 хураганны онча-менди алдывыс. Ниитизи-биле бисте төрүүр 700 хөй бар, оон 500 оолдаканы ол. Дуржулгалыг кадарчы эжимниң арга-сүмезин өөренип албышаан, чаа хойжудап чоруур сакмашкак аныяктарга билир чүүлдеримни дамчыдып берип турар мен. Ол дээрге бистиң ниити ажылывыска эки дузалыг деп санап турар мен.

Д. ДОКУЛ-ООЛ.

## КЫШТАГЛААШКЫН-шалыкчы фронт

### БАЙ-ТАЙГАНЫҢ ХӨЙЖҮЛАРЫ

«Мурнакчы» колхоз төрүүр 8170 хөйлүг. Оларның 6018-ан оолдаан, оон 6080 хураганны менди алган. Малдың чаш толуп менди камгалап алыр талазы-биле бригадалар аразында чарышка № 1, 2 бригадалар Мурнап турар. Чаңгыс-Теректе № 1 бригадада төрээн 3270 хойдан 15 хой ийистээн, оолдары бүрүп менди. Ол бригаданың кежигүннери Оюржак Седен-Дамбаа, Күжүгет Баданай, Хомушку Оолак олардың хөөнүң оолдаашкыны чедиишкинниг чоруп турар.

Маңчүректе Ө. Ч. Ооржакка удурткан № 2 бригаданың 2748 хою оолдаанкан, олардан 2805 хураган бүрүп менди доругуп турар. Ук бригаданың мурнакчы малчыннары Салчак Тойбу, Хертек Баадан, Салчак Чалзып олардың коданнарында 225—230 чедир хураганнар доругуп турар.

О. ЧЫМЫ,
К. СЕМИС-ООЛ.

### ЭРЗИНИҢ ХӨЙЖҮЛАРЫ

«Мөрен» колхозтуң № 1 хойжу бригадазының хөйжулары малын 11 кодаңда кыштадып турар. Бригадада ниитизи-биле 2300 баш төрүүр хой бар. Оларның иштинден бо хүннерге чедир 1280 баш хой оолдаан болгаш оларның чаш толу бүрүп менди.

Малчыннар Күр-Базыр төрээн 280 хоюндан ынча хураганны, Шимээ — 250 хоюндан 252 хураганны, Чинмит —250 хоюндан ол-ла хире хураганы онча алгылааннар. Малчыннарга дузалажыры-биле чедип келген сакманшиктерниң иштинден С. Макаалай, М. Сыңчмаа, Б. Кара-оол, Ш. Севил, К. Чурук болган өскелер-даа чаш хураганнарны менди ажаап өстүрер талазы биле ак сеткилдиг ажылдап турарлар.

хойжу М. БЕЛЧЭЭ.

### МӨҢГҮН-ТАЙГАНЫҢ ХӨЙЖҮЗҮ

Мөңгүн-Тайгада «Малчын» колхозтуң хоочун кижилериниң бирээзи Салчак Очурович Хунан-Караның Карғы хемниң унунда Хандагайты деп черде кыштаанга чеде бердим. Назы-хары улуг улгатпаан, күдер-шыырак кадарчы хоорештиг, чүтаакыр-даа кижи болду. Малчыныың бодунуп болгаш оон от-бүлезиниң иштиниң кадык-чаагай ажылдап, чурттап чоруурун алдеп, кодан малының хүр-чаагай кыштап турарынга сеткили өөрүүр болду.

1951 чылда Карғының аратары колхоз организастаар эгелээн. Ынчан ада бо баштайгы колхозтуң үндезинлекчилериниң бирээзи Хунан-Кара болу берген. Ону колхозтуң мал бригадирлиге соңгун алганнар. Ол эрге-хүлээлгенин Салчак Очурович 6 чыл дургузунда күүседип келген. Бригадирлеп келген чылдарының иштинде Хунан-Кара колхоз баштаар черинің, СЭКП райкому биле райүскомнуң болгаш СЭКП Тыва обкомунуң хүндүлүг бижиктеря-биле кап удаа шаңналып келген.

1957 чылдан бээр ол шуут малчын хүлээлге күүседип берген. Ортумаа-биле бо малчын бодунуң ажыл-агыйынга 4900 баш хураганны өстүрүп, арбын дүктү дужаап келген.

Салчак Хунан-Кара чүгле кыымаккай малчын эвес, эп-пайыралдыг ог-бүленің эргелиг адазы. Бо ог-бүледе 6 оол, 3 кыс урут бар. Уругларының шупту-ла адазы-биле бир домей ажыл-ишке түүкүлдүг кижилер кылдыр өзүп турар. Оларның үжү амгы үеде төрээн колхозунда дузазын чедирип, ажылдай берген. Өскелери Мугур-Аксы ортумак школада чедиишкиннер оөренип турар.

Мурнакчы малчын кажандаа аңаа халас уе арттырбезин бодаар, кандыг-бир-ле чаагай үүлени бүдүрген чоруур. Шээр малга ажылдаала ол, Күүн-Суугу, Хандагайты ол ынчаар ийи кыштагны, бир чаазагны, бир чурттарга бажыңын бодунуң күсели-биле тудуп дерээн.

Салчак Очурович бо кыжын база-ла иөскү чедиишкиннерлиг. Оон коданында 324 хой быжыглаттынган. Олардан бо хүннерге чедир 293 чаш хураган менди доругуп турар. ССРЭ-ниң түрүүстүнганындан бээр 50 чыл болуур байырлалынга күш-ажылчы белек кылдыр мурнакчы малчын төрүүр 100 хойга оваастыр 95-тен авээш эвес хураганны менди алыр, 6 тонна хире сигенни боду белеткеп алырын хүлээнип турар.

А. БЕГЗИ.

## УЛУСЧУ УНИВЕРСИТЕТ

Улусчу университеттерни болгаш бот-ооредилгенин оскедаа массалыг хевирлерни хогжүдериниң эргежок чугулазын СЭКП-ниң XXIV съездизи айыткан.

Бистиң республикада улусчу 32 университет бар. Оон ынзы-бүрү 41 факультединде 3 муң ажыг кижи оөренип турар. Улусчу университеттер культура бажыңнарында, клубтарда, школдларда түрүстүнгүлаан.

«Улусчу университеттерниң ажылын экижидер дугайында» СЭКП ТК-ниң доктаазы (1968 чыл) үнген соонда черчерде университеттерниң ажылы элээн экижээн. Ол доктаазла хамаарыштыр бисте республика болгаш районнар човүлелдери, а Культура, Кадык камгалал, Чырыдыышкын. Көдээ ажыл-агый министерстволарында, республика прокуратуразында улусчу университеттерге дуза чедиреринің човүлелдери түрүстүнгүлаан.

В. И. Ленининиң төрүттүүгенинден бээр эрткен 100 чыл оюнга турааскаатка улусчу университеттериң Бүгү-эвилел көрүлдезинге республиканың улусчу университеттери база кирипкен. Анаа Эрзинниң болгаш Кызылдың университеттери дипломнар база акша-биле шаңнатканнар.

Ындыг ынзылыг эки ажылдыг университеттер бар-даа болза, республикада улусчу университеттериң четкизинде четпестер дыка хөй. Ниитилел-политиктиг билиглериниң университединиң көңгүс чок. Районнарда, министерстволарда болгаш эргелелдерде түрүскулаан чамдык хөй-ниити човүлелдер улусчу университеттериниң ажылын кошкак удуртуп, оларга боттуг дуза чедирбейн турар.

Чиижи кылдыр Көдээ ажыл-агый министерствозунуң чапында хөй-ниити човүлелди (даргазы И. М. Сувандии) ап көрээп. Көдээ ажыл-агый билиглерин пропагандалаар талазы-биле республикада чүгле ийи университет бар —«Кок-Тей» совхозта болгаш Тандының Дуржулга станциязында. «Кок-Тей» совхозта университетке бо чылын чүгле ийи кичээл болган. А Дуржулга станциязында өөредилге чылының бирги чартында чаңгыс-даа кичээл эртпээн. Моон кол чылдагааны болза, университеттериң ажылын экижидеринче ол черлерде партия организациялары кичээнгей салбайн турарында. Оон уламындан кичээл үзер чорударның болуп турары ол.

Хөй-ниити човүлелдер университеттериң ажылыиче ханылап кирбейн турар. Өөредилге-кижизидилгелиг ажыл чавыс деңнелде. Ылаңгыя Улуг-Хемниң район човүлели план чок ажылдан келген. Човүлелдиң кежигүннери чүүл кылырын аразында хуваажып албаан. Районда көдээ ажыл-агый билиглерин пропагандалаарының чүгле чаңгыс университеди бар. Аңаа чүгле лекция помчуур боордан башка, дыңнакчыларга семинар кичээлдер-даа эртирбейн. оларге тодаргай ойаалгалар-даа бербейн турар.

Республикада юридиктиг болгаш хоойлу-дүрүм билиглерин пропагандалаар улусчу ийи университет бар. Бирээзи Кызыл хоорайда, а өскези — Ак-Довуракта. Бо университеттер база көпкак ажылдап турар. Ылаңгыя Ак-Довуракта университеттиң ажылы көңүг күдү деңнелде. Кичээлдер удаа-дараа үстүр чоруктар бар. Партия организациязы университеттиң ажылын экижидер талазы-биле боттуг хемчеглер албайн турар.

Совет кижиниң мировоззрениезинин, оон чаагай ажылчаңчылга бүзүреливдиниң, сеткил-сагыш культуразының хевирлеттинериниге литератураның болгаш уран чүүлдүң ролю улус дээрзин СЭКП-ниң XXIV съездизи айыткан. Культураным, литератураның болгаш уран чүүлдүң улусчу университеттери чаа кижини кижизидер талазы-биле эвээш эвес арга-дружулгалыг апарган. Ажылчы чоннарның культурлуг деңнелин бедидериниге ол университеттер чугула черни эзлеп турар.

Бистиң республикада культураның 8 университеди бар. Оон он бир факультединде 960 кижи оөренип турар. Ынчалзажок культура университеди чамдык районнарда амдаа тургустунмааны көнчүг четпес. Тожуүүн Тоора-Хемде тургустунган университеттиң кичээли үстүп турар.

Культура университеттериниң ажылын экижидип чорударынга чогаалчылар, чурукчулар эвилелдери база дузалаар ужурлуг. Олар лекция-даа помчуп, семинар-даа эртирип болур. Ынчангаш бо ажылга оларның киржилгезин чедип алыры чугула. «Билиг» ниитилел организациязын дамчыштыр чогаалчыларның, чурукчуларның каяа кандыг лекция помчуурун баш удур планназа чогуур.

Өөредилге чылын чедиишкиниг доозар дээш улусчу университеттериниң ажылынче партийжи кичээнгейни салыр херек. Эки ажылдыг университеттериниң нептередир, аныдыраа-биле ханы холбаар, эргежок чугула дузаны көргүзер. Ол ышкаш кичээлдериниң деңнелин бедидер, дыңнакчыларга бижимел ажылдарны ылаңдыртыры чугула.

ССРЭ-ниң улустарының найыралынга турааскаадып, бо чылын Бүгү-эвилелдиң клуб университединиң организастаар дугайында шиитпирни ССРЭ-ниң Культура министертвозу чоокта чаа хүлээп алган. Бүгү клубтарга, культура бажыңнарынга ол эртер. Оны лекция, беседа болгаш айтырыг, харылы кежээлери хевирлиг кылдыр организастап чорудар. Культура министерствозу болгаш оон чер-черде организациялары, «Билиг» ниитилел организациялары, профэвилел комитеттери клуб университеттерин чер-черге тургузар талазы-биле ажылды калбартып чорудар ужурлуг. Бо ажылче ажылчынарны, колхозчуларны, ылаңгыя аныяктарны хөйүү-биле хаара тударын чугула.

П. САМОРОКОВ,
СЭКП обкомунуң килдис эргелекчизиниң орлакчызы

Культура, төөгү тураскаалдарын камгалаар

## ТОДАРГАЙ АЙЫТКАН

Культураның болгаш төөгүнүң тураскаалдарын камгалаар нииттелдиң Чоон-Хемчик район конференциязы болуп эрткен. Анаа плетелди нииттелдиң даргазы В. Б. Үзек кылган. 326 кежигүннерлиг 24 эге организацияны дамчыштыр тураскаалдар камгалаар талазы-биле чамдык ажылларны нииттелеп кылып чоруткан. Районнуң школаларында 10 музейбулуңну организастаан.

Чадаананың № 1, Чыраа-Бажы, Суг-Аксы, Хоруң-Даг, Баян-Тала, Бажың-Алаак, Бора-Тайга, Алдан-Маадыр болган өске-даа школаларның музей-булуннары чыл бүрүде чаа-чаа – экспонаттар-биле чаартының чүве. Тыва улустуң бурун шагда болган амгы үеде ураң шевер, каас-ноя адилелдерин, бойдус байлактарының дээжилерин, Тываның ажыл-агый, культура тургузуушкунуңу хөгжүлдезин көргүскен делегилерни тургускан. Тыва улустуң салгалан салгалче дамчып келген ураң чүүлүнүң дээжизи — хөөмей, сыгыт, каргыраның, хомус, чадаган, игил, бызаанының талантылыг күүседикчилериниң саны өскен. Районга национал музыка херекселдерине ойнаарының база хөөмей, каргыраның тускай конкурузун оргаиизастап эрттирген. Тыва АССР-ниң барыын талакы районнарының тоолчуларының, тывызыкчыларының, ыраажыларының зона чыжын Чаданага эрттиреринге нииттелдиг кирешкейлиг киришкен.

Төөгүнүң тураскаалдыг черлерин улам камгалаар, оон ышкаш чайгаар бүткен бойдус чугаалдарын үргедээр фактылар бар. Чижээ, Тере-Хөл чоокка чедирде-ниитүүт чараш хевирлиг тургаи, ону бузуп, тудугга ажыглаан турганы-биле мурдакы хевирин чидиришкен.

Чамдык школаларда музейбулуннар чыын алган чүүлдериниң кадагалалын экижиттейн турарындан, үрелир, чидер, чамдык кижилериниң холунче дамчыыр чижектер бар. Элээн хөй албан организация, бүдүрүлге черлеринде ите организациялар тургустунган. Нииттилел кежигүннериниң саны районда кончуг

Конференция шүгүмчүлелиниң болган бот-шүгүмчүлелиниң адаа-биле эрткен болгаш оон соңгаар чорудар ажылдарны тодаргай айыткан доктаалды хүлээп алган.

Культураның болгаш төөгүнүң тураскаалдарын камгалаар район нииттелелиниң чөвүлелин база президиум соңгаан. Президиумнуң даргазынга Б. Кызыл-оол соңгуткан.

М. СЕВЕН.

# ШЫЛГАРАҢГАЙ ЧОГААЛ

### В. И. Ленинниң „Шаап халданчы материализмниң ужур-дузазының дугайында“ деп чүүлүн парлаандан бээр 50 чыл болган

В. И. Ленинниң шылгараңгай ажылы—«Шаап халдакчы материализмниң ужур-дузазының дугайында» деп чүүлүн парлаандан бээр 50 чыл болган. Ол ажыл дээрге ленинчи философтуг чагыг болган. Ол ажыл, Ленинниң өске-даа чогаалдары дег, партияның идейлиг амыдыралының, оон революстуг чаартыкчы ажылчорудулгазының төвүнге турган болгаш артар-даа.

«Шаап халдакчы материализмниң ужур-дузазының дугайында» деп ажылга бистиң коммунистер-биле ажылчын массаларның хөгжүдүлгезиниң дузазы-биле сонуургалмыстың ужуру чүдел? Хемчээли улуг эвес бо чүүлге Ленин кижи төрелгеттенниң политиктиг, социал болгаш угаан-бодал амыдыралынга чаа үе-чаданы ажыттыкан Октябрьниң соонда партияның идеологтуг ажылының эң чугула айтырыглары, марксизм-ленинчи философтуң хөгжүдериниң сорулгаларын салган.

Ленинниң ол чүүлү демиселдиң сагыш-сеткили, партийжи бодук бодал, марксизмни чогаадыкчы ёзу-биле хөгжүдериниң чүткүл-биле сиңиккен. Чартык чүс чыл мурнуундазы шыкаш, ам-даа ол ажыл философтуң идеализмге болгаш фидеизмге удур сорулгаларын салган.

Ленинниң ол чүүлү демиселдиң сагыш-сеткили, партийжи бодук бодал, марксизмни чогаадыкчы ёзу-биле хөгжүдериниң чүткүл-биле сиңиккен. Чартык чүс чыл мурнуундазы шыкаш, ам-даа ол ажыл философтуң идеализмге болгаш фидеизмге удур сорулгаларын салган. Ленинниң ол чүүлү болза, Ленинниң «Материализм болгаш эмпириокритицизм», «Философия кыдыраштары» деп ажылдарының дөрт улаачызы болур.

Философтуң идеализмге болгаш фидеизмге удур сорулгаларын салган. Ленинниң ол чүүлү болза, Ленинниң «Материализм болгаш эмпириокритицизм», «Философия кыдыраштары» деп ажылдарының дөрт улаачызы болур.

Философия талазы-биле бистиң сорулгаларывысты тодаратпышаан, бо чүүлүне Ленин кол кичээнгейни материалистиг диалектиканы хөгжүдериниң айтырыгларынче утладыргаи. Чүге дээрге социалистиг революцияны болгаш чаа ниитилелди тургузуушкуну марксистерниң мурнунга чаа, нарын хөй айтырыгны тургузуп келген. Чүге диалектиктиг методту ыяк шиңгээдип алгаш, амыдыралдың болуушкуннарының ужур-утказын хавдыр билип алгаш, партияның шын политиказын ажылдап кыяын болур. Философтарның мурнунга Ленинниң салган сорулгазы болза: Гегельдиң диалектиказын Маркс материалистиг үзел-бодал-биле холбап, доктаамал өөренири болур. Өскээр чугаалаарга, Маркстың «Капитал» болгаш өске-даа ажылдарынга ажыглаанны диалектиканы өөренирин Ленин чугулаап айтыкан.

Өртемчейни болгаш ында болуп турар өскерлиишкиннерни билип алырынга күүлүг чепсек болза, диалектиктиг метод дээрзин Ленин опталап демдеглеп чораан. Гегельдиң диалектиказын Маркс материалисчи ёзу-биле билип, ону ажыглаан турганынга даянмышаан, ол диалектиканы бүгү тала-биле сайыралып хөгжүдер үжүрдүт бис дээрзин Ленин бижээн. Журналга Гегельдиң кол-кол ажылдарындан үзүндүнү парлап, ону материалисчи ёзу-биле тайылбырлаары, ук диалектиканы Маркстың ажыглаанын тода көргүзер, чаа төөгүүнүң экономиктиг, политиктиг харылзаалар ының диалектиказын үк түүлдерге үндезилеп тайылбырлаар сорулганы Ленин салган.

Ленинниң философия талазы-биле ажыллары дээрге чоруудээнин ажыы-дүрү талелларга ужур-утказын чогаадыкчы ёзу-биле илередириниң, ону чаа ниитилелди тургузарынын практиктиг сорулгаларыбыле холбаарының кайгамчык үлегер-чижээ болур.

Марксисчи диалектиканың айтырыгларын Ленинниң чугуладап көргенинниң база бир чыдагааны мындыг. Буржуаз мировоззрениениң буурап дүжүп турганы үеде бойдус артемчинерге улуг ажыдыышкыннар кыдыгаи. Эртемниң чедиишкиннерни буржуаз философтар реакциялыг сорулгага ажыглап турган. Ынчаарда бойдус шинчилекчилери чижек-фактыларны диалектиканга үндезилеп тайылбырлаарынга сонуургалдыг турган. Ынчангаш теория талазы-биле угаанлап бодаарының хевири — диалектика эртем-билигниң ол адырынга база төөгүлүг чугула чүүл апарган. «Шаап халдакчы материализмниң ужур-дузазының дугайында» чүүлде ыдыг бодал сиңиккен.

«Философтуг ылаң бадыткал чокта кандыг-даа бойдус эртеми, кандыг-даа материализм буржуаз идеяларның шаап халдаашкынынга, делегейни буржуаз ёзу-биле хүлээп көөрүнге удур демиселге тиилеп шыдавас. Ол демиселге тиилээр болгаш ону эриинге чедирер төлөөде бойдус шинчилекчизи материалист, Маркстың үүрүнде көзүлеп ыдыг материализмниң угаанылаадыг талалакчызы, азы диалектиктиг материалист болур ужуралуг» деп, Ленин бижээн.

Марксисчи диалектиканы оюп эртип болбас, диалектика чокта материализм бодунуң идейлиг удурланыкчызы — идеализмни тиилеп шыдавас, диалектика чокта шинчилекчилер бойдус эртемниде «чаа революцияда» шын түңнел үндүрүп шыдавас дээрзин ук чүүл чугаалап турар.

Диалектиктиг материализмниң туруштарынга философия биле бойдус эртеминиң эвилели бистиң эртемивистиң хөгжүдезиниң кол угланыышкыны болур, аңаа бис чоргаарланып турар бис. Философтарның амгы бойдус шинчилекчилерә-биле эвилелин быжыглаар дутайында ленинчи чаргыны бөгүнгүлеринге кол аргазы амгы эртемниң методологизин болгаш логиканы ажыдап кылыры болур. Чүге дээрге философия бойдус эртеминге бодунуң саддарын мировоззрениин база методологизны дамчыштыр чедирин турар. Философтарның болгаш бойдус шинчилекчилериниң ортазынга сырый харылзаалы тургузар дугайында Ленинниң бодалы ам, эртем-техниктиг дөнүлгенин дүргедедириниң үезинде, кажан эртем шуут-ла бүдүрүкчү күш болур аргазын бедиткен үеде улам чугула ужур-дузалыг болу берген.

Амгы үениң ниитилел амыдыралы кайгамчык нарын болгаш хөй талалыг апарган. Чаа болуушкуннарга бүзүредидиг уг-шинги тудар, оларны шын үнелээр, практиктиг шын түңнелдерни кылыр төлөөде, марксисчи-ленинчи теорияны хавдыр өөренири, диалектика ёзутаар бодаары бистиң кадрларывыстан негеттинин турар. СЭКП-ниң XXIV съездиниң шиитиргелерин дээрге бистиң партиавыстың ленинчи материалистиг диалектиканың методун амгы ниитилел практиказынга шын ажыттаанының чижээ болур.

* * *

Ленинниң «Шаап халдакчы материализмниң ужур-дузазының дугайында» деп ажылы бижиттингеи үеде марксизм-ленинизминиң хөй санныг дайзыннары-биле политиктиг, идеологтуг чидиг демисел чоруп турган. Ямзы-бүрү ревизионисчи үзелдерге удур ойтур тавышкынны бээри неттиниң турган. Чүге дээрге олар марксисчи-ленинчи теорияга удур, социалистиг тургузуушкунуң практиказын буруу шаап турган. Ынчангаш партияның принципиалдыг туружун камгалаары ажылчын ангының партиязы биле ажылчын ангының бодунуң база аңаа каттыжып турар өске-даа ангыларының болгаш социал болуктериниң аразында харылзааларны Ленин хапшы-биле чырыткан.

Бистиң чуртувустуң болгаш социалистиг системаның өске-даа чурттарының хөгжүлдезин ленинчи өттүр көрүшкүнүң база катап бадыткан турар. Коммунистиг тургузуушкуның сорулгаларын чедиишкинин шиитиргээрде коммунистер-биле ажылчын массаларның харылзаазын улам бижыглаары чугула дээрзин дуржулга бадыткаан.

Ленинниң үүлү калбак массаларның материалистиг мировоззрениезин ажылдап кылырының парын, берге херээнге шын утланыышкынны партияга берген. Шажын-чудулгеге, будүүдүк бодаалдарга удур демиселди дээштир торударда эрги ниитилел харылзааларын үндезинин-биле ужуктарны чугула дээрзин Ленинниң ажылдары бадыткан турар. Шажын-биле демисеелге эрегей чыралыышкынзыг ажыл дуза патпас дээрзин Ленин өөредип чораан.

Шажын-биле демисежип билир херек деп сөстер Ленинге хамаарыжыр. Ону чедип ажыр дээш, шажын-биле демиселди ангы демиселиниң тодаргай практиказы-биле холбары чугула. Ынчаарда шажының социал дөзүлдерин тура тыртып болур. Ленинчи ол бодал ам-даа ужур-дузазын чидирбээн. Шажынга чүдүүр эргиниң артыышкынынга удур демисел дээрге ажылчы чоннарның коммунистиг кижизидилгезиниң чарымбас кезээ деп партия көрүп турар.

Ленинчи идеяларны чогаадыкчы ёзу-биле удамчылаары болгаш хөгжүдери, философияның партиижи болурунуң принципин барымдаалаары, СЭКП-ниң XXIV съездиниң шиитиргелерине үндезилеп марксисчи теорияның өөрү көргеи айтырыгларын сайгарары — бистиң теоретик кадрларывыстың, идеологияга ажылдакчыларывыстың ол сорулгазы ол. «Шаап халдакчы материализмниң ужур-дузазының дугайында» деп ажыл бистиң чайгылыш чок бурунгаарлаарывыга, перспективаны баш удур көөрүүге өөредип турар. Ол ам-даа бистиң идеологтуг ажылывыстың программазы болуп артыышаан.

**А. ОКУЛОВ,**
**философия эртемнериниң доктору.**

КУБА. Чаа сезонуның чигир үнүжүүнүң ажаан алыышкыны болган ажылдан кылыышкыны чедиишкиниг чоруп турар. «Сафра ажылын дүргедедир, ону эрте доозар»— ыындыг лозун-биле чигир үнүжүүнү кезикчилери болгаш чигир ажылдан кылыр заводтарның ажылчыннары ажылдап турар. 1972 чылдың дүжүүрү чаашкы сезонунуң эгелээриниң бетинде ажаан алыр болгаш ажылдан кылыр деп соруула чурттуң мурнунга салдынган. Чаэпикин сезону эгелээн үеде чигирниң үнүште сүүзүн-хоолузу элээп нудулаар болгаш плантацияларга ажылдаары бергедээр.

ЧУРУКТА: «Ранульфо Лейва» (Орьенте можу) - чигир заводунуң плантацияларында чигир үнүжүн кезип турары.

Е. АЛЕКСЕЕВТИҢ фотозу. (СЭТА-ның фотохроникази).

## Патриоттарның халдаашкыны

ХАНОЙ. (СЭТА). Индий-Кыдаттың патриоттары америк болгаш чалча шериглерге удур дайынчы чорудулгаларын чедиишкиниг үргүлчүлеп турар.

«Куан дой пин зан» солунуңуң шериг медээзинде дыынатканы-биле алырга, февраль 16-дан 17-же дүне Мурнуу Вьетнамны хостаарының Улусчу чепсектиг күштериниң дайынчылары Хюэ хоорайдан мурнуу-чөөн тала-же 25 километр ырак турар сайгон чалча армияның 54-кү полугунуң шериг баазазынче халдаан. Патроттар дайаминиң 200 ажыг солдадын чыскаалдан үндүрген, аар 8 боону болгаш 5 пулемёттуг узуткаан.

Мурнуу-вьетнам патриоттар Ланшонда чалча армияның шериг баазазынга согугну таварыштырган болгаш дайзынның Танбада туружунче халдаап, аңаа дириг күш болгаш техника талазы-биле улуг чидириниң чедирген. Патриоттар Фулок уездиде (Тхыатхиен можу) чалча шериглериниң туружунга согугларны база таварыштырган. Дайзын 300 ажыг солдадын өлүртүп база балыгларын когараан. Аар 11 боону болгаш 7 шериг машиназын чок кылган. Патриоттар стратегия талазы-биле чугула көвүргүнү буза тевискеп.

Февральдың сөөлгү хүнеринде патриоттар Виньлонг, Чавинь, Сокчанг болгаш Задинь можуларда дайзының быжыглал пунктуларын үргүлчү боолап келген.

Март 7-8-те лаос патриоттар Паксе хоорайның чоогунда Банлаонрам быжыглал пунктудан барыын үзелдиг күштериниң бөлүүлелин үндүр сывырган. Монтфучвенгте барыын үзелдиг күштериниң туружун артиллерия-биле база бооладаан.

## Аныяктар ортузунда ажыл чоктар

ПАРИЖ. (СЭТА). Францияның ажылчы аныяктарының байдалы улам-на аартап бар чоруур. 550 муң француз ажыл чоктарының 220 муңунуң хары 25 четпээн. Бо чылдың сентябрьда школаларның 240 муң доозукчулары тускай профессионал белеткел чок болганда ажыл дилеп тывар айтырыгга база таварыжыр. Күш-ажыл конфедерациязы 1972 чылдың майын ажылчы аныяктарның деминселиниң айы болдурар деп кыйгырган.

## Токионуң бедик тудуглары

*Токио хоорайның планнаашкын талазы-биле чоруулели Японияга эң-не бедик тудуг болуур 55 кават бажыңны тудар төлевилелди бадылаан. Ол бажың Синдзюку дээр демир-орук вокзалының чанында туттунар. Оон тудуу 1974 чылда доостур. Бажыңның бедии 280 метрге дең.*

*Японияга бедик бажыңнарны чоокта чаа тудуп эгелээн. 1964 чылга чедир чурттаага бажыңнары 6—7 кават, а албан черлериниң бажыңнары 10 каттан эртпес турган. Оон мындыг кызыгаарлаашкынының чыдагааны япон ортудуктарга үргүлчү болур чер шилчээшкиннери-биле тайылбырлаттыкнар. Бажыңны төлевилээриниң болгаш тудуг материалдарын белеткээ кызырыкың талазы-биле совгыр үеның чедиишкиннерлиг эргибе турган кызыгаарлаашкынны эде көөр аргаиы берген. Чер шилчээшкини бедик тудугларга «коргунчуг эффээ» апарган деп чүвени япон тудугчулар коргузуп шыдаан.*

*Тудуг компаниалары бедик бажыңнар тудуп болур апарган арганы халбаа-биле ажыглап эгелээн. Совгыр чымдарда албан черн болуур 36 кават бажыңны тутнаи. Оон бедии 147 метр. Оон аңгыда Минатоку районунда 152 метр бедии 40 кават бажың, Синдзюкуда «Кэйо плазаа» дээр 47 кават авалчылар бажыңы база бар апарган.*

*Япон тудугчулар бо чедиишкиннерге доктаавайн чаа-чаа төлевилелдерни кылып турар. Оларның биргээнинде 70 кават бажың тудары көрдүнгеи. Японияда ажыдыызында эң бедик тудуг Токиода тутнан 313 метр телебашня болуур. Ынчалза-даа удаваас оон бедик башня база бир болу бээр.*

*В. ДРОЗДОВ.*
*(СЭТА-ның корр.).*

## ДЕЛЕГЕЙ ӨӨ ХҮННЕРДЕ

## КНО-нуң бөлүктеринде чүнүң дугайын чугаалажып турарыл?

НЬЮ-ЙОРК. (СЭТА). Бо хүннерде кыдат удуртулга Вашингтон-биле чоокшулажыышче бодунуң угланыышкынын Азияның чурттарының мурнунга илаңгыя Индий-Кыдатта америк агрессиянга удур демисеядн чорудуп турар ол күрүнелериниң мурнунга кандыг-бир арга-биле шынаыктырар дээш күжениишкиннерни салып турарыынче кичээнгейни КНО-нуң дипломаттыг болуктери утландырып турар. Маңаа холбаштыр млалдыын ВДР-деп орук аайы-биле Шанхайда чорун турар мызыуур салгакчызы Породом Сианук АКШ-тың президентиниң Кыдатка чораан соонда КУР-нуң Күрүне чөвүлелиниң премьери Ханойга чораан дээрзин Франс Пресс агентилелдиң корреспондентиниңге медегленн.

Бо дипломаттыг болуктерниң демдеглеп турары-биле алырга кыдат тала «Никсон—Чжоу Энь-лайның дыңнадыында» хүлээп алдынган хүлээлгелериниң бодунга хамаарышкан кезиин амыдыралга боттандырып эгелээни тодаргай-дыр. Кыдаттың Канададга чаа элчиин Яо Куан Оттавада чедип келген дугайында дыңнадыг алдынган. Яо Куан оон мурнунда Варшавага кыдат элчин болуп турган. Яо Куан доктаамал харылзааларны тургускан, Вашингтонунуң болгаш Пекининиң аразында харылзаажылга авеноозу болуур боор деп КНО-нуң дипломаттыг болуктери бодан турар. Оз харылзаалариың дугайын Шанхай дыңнадыкта сөгүндирген болгай. Чогум-на харын Яо Куанны Оттавадаже томуйлаанын 1959 чылдан эгелээн Варшавага америк-кыдат ужуражымышкынарны чорударынга оон идепкейлиг киржип турганы ол факты-биле инда холбаштырын турар.

## Бүдүрүлгени хаар дээн

БОНН. (СЭТА). Дуйсбургта Клекнерниң концернинге хамаарыжыр «Хаспе» дээр металлургия заводунуң дирекциязы чери бүдүрүлгени хаар дугайында шиитиргиң хүлээп алган. Оон цехтеринде 3.240 кижи ажылдап турар. Дирекция чери бодунуң үндүрген шиитиргин экономиктиг байдалдың дорайтааны болгаш оон улазындан тургустунуп келген бергелер-биле тайылбырдаап турар.

Малынна тудуушкыну болгаш металлургия үлеттүрү Барыын талаза сан-хөө кризизиниң чидигленгенииниң салдарынга онза таварыштар бармын-герман индустрияның ылыг алырларынга хамааржып турар.

## Израиль агрессорлар үүлгетпишаан

Израиль даймазырактар Ливанның девискээринче халдаи киргеш база Сирияга удур чепсектиг чөнгээни ылгаш, ноказы араб күрүнелерге удур чаа кеминг үүлгедиглерни үүлгеткен. Чаа агрессечи үүлгедиглер делегей хөй-ниитизиниң килецииг сеткил-сагыжын хайныктырган. Израиль бодунуң догуиаашкынын болгаш айыыл чок чоруун камгалап турар дээр чүвениң дугайында хөөзүн бодалын шуут сойгалаткан: оон политиказының үжүр-утказы болза делегей сионизминиң болгаш бодунуң өнзэржикчизи АКШ-тың идепкейлиг деткимчези-биле чорудуп турары дайын авиатюраларын база күш-биле эжелээр чоруун үргүлчүзээринде болур.

1967 чылда израиль агрессиниың соонда чүс-чүс муң арабтар эжелеткен девискээрлерден Иорданияже болган өске-даа араб чурттарже дешпи чоруур үжүрге таварышкан. Израиль эрге-чагыргалар арабтарның 16 муң чурттакта бажыңын үргедээн, Иордан хеминиң барыын талакы эриинге, Газа секторунга 51 израиль суурну тургускан. Синайда элезиниг хөөуда албадал лагерьлерниче муң-муң арабтарны сүрүн кирген, комендант шагын үрээн дээр чылдан-биле чүс-чүс патриоттарын олургеи. Араб черлерин эжелеп алган израиль агрессорлар делегей хөй-ниитизиниң бодалын, КНО-нуң шиитиргелерин калчаалыы-биле дорамчылап турар. Оларның политиказы болза Чоокку Чоон чүкте дүшүүрүлүг чоруктуг чыдагаанны болуп турар. Израиль эжелекчилериниң эжелекчи чүткүдерин АКШ-тың талазындан шуут деткип, күткүвээн болза Израиль Чоокку Чоон чүк кризизин таварыштыр шиитиргээр херекке удурланып шыдавас турган ийик. АКШ ол агрессорларга шериг-политиктыг болгаш экономиктиг дузаламчыны сонсаал чок күштелдирип, шаап халдаар чепсек-биле хандырарын көвүдедип турар.

ЧУРУКТА: Синайда израиль солдаттарның өөредилгезин дүргедеткен темпилер-биле чорудуп турары.

(СЭТА-ның фотохроникази).

## Допчу медээлер

★ КАИР. (СЭТА). Египеттиң президентизи Анвар Садат Сауд Аравияга болган Кувейтиге албан дузулүнүң аянчорууп кылып чораан Каирже чанып келген. А Садат Ливанга болгаш Сирияга удур Израильдың үргулчүлел турар агрессечи үүлгедиглеринге холбаштыр Чоокку Чоон чүкте байдалды, а ол ышкаш кайгыынга-даа соңуургалдыг өске-даа айтырыгларыны ол чурттарның удуртулчулары-биле чугаалажып көрген.

★ САНТЬЯГО. (СЭТА). Чилиниң күрүне чес корпорациязы «Анаконда» дээр америк компаниядың болгаш оон Чилиде салбырларының эт-хөреңгилиниге, оон агар саннарынга хорууштуну тургускан. Од дугайын күрүне сан-хөө контроль чавүлелиниң даргазы Эдуардо Новоа парлалга конференциязынга дыынаткан.

★ ХАНОЙ. Сайгон чалча армияда ырбакчыларның саны улам көвүлеп турар. Парлалганын хостала агентилелиниң дыынатканы-биле алырга, Бенче можута февральдың чүгле 9-тан 18-ке чедир үедр бедин чалча армиялың 7-ги дивизиязының 152 салдат, офицери Бенчань шериг базазындан ырбап дескен.

Эрткен чылын сайгон чалча армиядан 40 муң ажыг шериг албанныглар ырбап дескен.

«Көдээ тудуг» трестин коллективи будуруглечи эки көргүзүглери-биле кады хөй-нийти ажылынга база мактадып турар. Ажылдаар черинин шевергининиң, өрээлдерни көрүштүг шимээринин, эстетиктиг кижизидилгенин талазы-биле киллистер аразында чарыштыг.

Коллективте «Шевер холдар» делгелгезинге 25 кижи киришкен. Ол делгелгеде: даарааң, аргыя шокарлаан, ыяштан чазап кылган чүүлдер, фотография, кулинария болгаш бичии уруглар кылыглары кирген.

ЧУРУКТА: делгелге залы.

В. ФУНТИКОВТУҢ тургузуу.

## Солун чүүлдер

# МУЗЕЙДЕ МУЗЕЙ

Алдынчы каан чес пластинка политехникиг музейниң тоогузунде база бир тоогулуг болуушкунуң дугайын херечилеп турар. (Ук музей бо чылын 100 чыл оюн демдеглээр). Оз демирин коячуг шевер кылдыр оюп бижээн. Музейниң ийиги корпузунуң тудуун эгелээнин ында чугаалап турар. Тудуг ажылдары 1887 чылдың май 30-де эгелээн. Дашчының дериг-херекселдериниң хүзерден кылган моделин тудугжулар ханаары үттээш, шыгжап каан. Оюң соонда оң чыл эрткенде, сентелге үезинде, тураскаалдыг модельди улус тып алган. Ону музейге шыгжаары-биле дужаагаң.

Шак ындыг шуткуп каан модель чүгле чаңгыс ол деп улуг санап келген. Ленинград эрмитажының ажылдакчылары шак ындыг мөңгүннеп

каан модельди москвачыларга белекке бергеш.

Музейниң чаа бажыңының тудуу эгелээн үезинде хүндүлүг гаадчыларга белек кылдыр модельди бергеш чадавас деп санап турар.

Алдынчы каан пластинка болгаш хүлер модель политехникиг музейниң эң солун коллекцияларының бирээзинге санадып турар. Музейде чыгдыпган чүүлдерниң (шупту 60 хире экспонат) аразында сураглыг артемделгенериниң, Совет Эвиделиниң болгаш даштыкы чурттарының будуруге черлериниң белектери бар. Эрткен болгаш амгы үе чылдың эң ховар экспонаттарын моон көрүп болур. Политехникиг музейниң ороллинде чыгдыпган коллекцияны — музейде музей деп адап болур.

В. МОЛЧАНОВ, СЭТА-ның корр.

## Аваларга

Орай хакеы кадай кижи
Оруум дээш калгып орду
Чайлай баскаш, эртип чыда.
Чазык арның танып кагдым.
Мендилешкеш тура дүштүм
Мени орта тавыжаан боор.
— Экии! — дээштиң арнымдыпа
Эрлээ кончуг корлуп келгеш:
— Поок-хайт ындай, чөгепчимнин
Мону безин танывас — дээш,
Аржылының ужу-биле
Арның чазай чоткулай-дыр.
— Кырган кайы чедер дээнил?
Кышкы сооктуң күштүүн
көрем.
— Ону моор сен, оглукужуум.
Олчан чүл? — деп айтырыпка.
Эмнеде дем кеним уруг
Эрткен дүне божупкан-дыр.
Оглум оглуң көрүксээштиң
Олче калгын бадарым ол...
Орай хакеы кадай кижи
Оруун улап чорупкан.
Айла, чыда корушпаан дег.
Аванмы мен сактып келдим.
Аваларың ыяш чүрээ
Ажы-төл дээш амыр көрбес.
Чамбы дипте аваларга
Чайынныг дээр хүннеп тур-ауң!

Моңгуш ДОРЖУ.

## СЭТА-ның медээлери

ХЕРСОН. Херсонтуң хөвеңсаазының комбинадының бирги фабриказының цехиниге сураглыг пос-таавыны А. П. Савельева дугайында хуудуе үндүрген. ССРЭ-ниң 50 чылынга тураскаагаң чарышка киришишаан, тоску беш чылдың ийиги чылының эгезинден тура планнаң ажыр үш муң метр постуг ол бүдүргеп. Тоску беш чылдың эгезинден тура планнаң дашкаар 17 муң 300 метрни ол бүдүргеп.

• • •

ВОЛГОГРАД. Волгоградтың трактор заводунуң Культура ордузунда музыкага сонуургалдыгларның клубуп организаастаан.

Клубтуң дыңнакчылары — дарганнар, кан эвилдиркичилер, эптекчилер. Олар башгайы кичээлдерге Бетховен, Бородин, Мусоргский, Чайковский ышкаш сураглыг композиторларның чогаал ажыл-чорудулгазы-биле танышкан. Ук композиторларның чогаалдарын Культура ордузунуң бот-тывыңгыр, артистери күүседкеп. Клубка кичээлдер ийи чыл уламчылаар.

• • •

СИМФЕРОПОЛЬ. ССРЭ-ниң тургустуганының 50 чыл ою Крымның ажылчы чоннарынга онзагай боор турар. Крымның педагогика институдунуң базазынга Симферополь университединиң ажытказы.

# АҢЧЫНЫҢ ОГЛУ

Очерк

2.

1971 ЧЫЛДЫҢ август айда тарааны кидиң түлүк ажаан ап турган чүве. Көдээ ажыл-агыныңы дүржулга станциязының Бай-Даг белиндеге тараа шөлүнге комбайннар динирее-ле турган. Ажылдавайн турар техника-даа, кижи-даа чок. Ынчалза-даа тараа шөлүнүң ортузунга бирле комбайн шимчевейн турган: Апаа чедип кээривиске, комбайнерниң арны холуе бергеп тур.

«Экии!» деп мендилээривиске, бир-ле чүвени дыңнаар, дыңналабас кылдыр думчуктай химиреңип кагды.

— Канчаа баадым. Николай? — дижип, өскө комбайнерлер оортан-моортан айтырыгылады.

— Үредиген, чогум чүүл ийик, тыпкайн-дыр мен.

Механизаторлар комбайнны дескиндип, ол-бо черлерин харагылап, үүлдерни дыңнаарлы, кошкалың кодтулер. Далашкын удур ындыг ыяштаан, ынчалза-даа комбайнның үредик черин тыпкадыглар.

— Оюң, Николай, «Дүргеп дуза» машиназы чорун ор — дишкеш, механизаторлар ботгарының комбайнларынче тарап чорупканнар.

«Техпом» деп бижиктиг, мокуп чоруур мастерскаялыг машина келди. Оюң кабиназындан кончуг аныяк, карак шнядыг, бажын бокс дээр чазаг-биле даартып алган эр үүнүп келди. Келген кижи комбайнга баргаш, оюң ходелдирикчизиниң, ажылдаарын ажок кичээгейлиг дыңнаар тур. «Дүргеп ажылдат!», «Оюм ажылдат!» дигилеп-даа. Оюң:

— Муфта согулген, клапаннар кыргыпган-дыр. Тапты дыңнадаан. Николай, өскөзин ажыл-агыр кижи ышкаш, чедуруп, каккырып турганыш — деп чугаалады.

— Ам кавчаар мен, Самдан Сурунгуевич?

— Үредиген кезектерни дораан солуур херек. Сен дүрген адырын тур, мен хап бергаш, оларны эккелейн, оюң ийилээ кыла шаапгар бис.

— Хамык шүүлдели мээн күселим-биле-даа дуглаза ажырбас, Самдан Сурунгуевич.

— Сенде буруу лак, тараа шөлүң дески эвес болгаш-дыр. Че, харыы, дүргеп хөдел, мен хаптым.

Николай Поминаровтуң арны чырый келгеш, биске чугаалады:

— Бистиң «омчивис» ол боор, ходелдирикчилер эмчиээ аан. Билиры-даа. «Инженэрдаа» кончуг эр. Бодунуң кижизи база экии, ынчангаш ону кончуг хүндүлээр бис.

Ходелдирикчилер «эмчиээ» биле номчукчуларны танышпышаар дээш, демги карак шилдиг аныяк оолдуң алыс чуртунче, ону дедир истеп чорун каттым.

Белбей сумузунуң Чодураалыг арбанының даргазы Салчак Сурунгур Каа-Хемниң барык-ла бажынга чурттап турган. Сурунгур бай-шыырак эвес, ынчалза-даа бодунуң чуртталгазын таарыштыр тургулуп алганы эки. Сурунгур шынаң-ла оккур-сурув-даа, аргазынче үнгеш, ацыш адыш эккээр: хемиче киргеш, балыын үштүп эккээр. Оон бир кончуг ыяш чүүлдер чок-шыырак аттар өстүрерп, оюң-биле чөп даары.

1942 чыл, август. Совет Эвиделиниң улузунуң немец фашизиге удур Ада-чурттуң Улуг дайнын эгелээнден бээр бир чыл ышкаш турган. Сурунгур арбанының арыг-барыгыбиле кады фронтуже чорудар ээн шыырак аттарны, чыгдыпган белектерни Белбейге чедирипкеш, чанып келгеш. Ыйлайыпка:

— Бистиң Салчак-Шыырапвис биле Моге-Дорууктуг Кызыл Шериглиң төлээзи офицер магадан хүлээп алды, эки аттар өстүрүп бергеня дээш мээң хоюмну ол дыңнаг тутту — деп өөрүшкүзүп алыптаккеп.

— Кызыл Шерииге ам дузалавайн, кажан дузалаарыл — деп, Анна Ойнаарак уляжып чугаалаан.

Сурунгур кадайындан база айтыртаан.

— Хөндүр аннаап келиин бе?

— Дыка ыравас, ур болу бербес сев — деп, Ойнаарак чүгле ону чагаап.

Сурунгур дүүн төлээлеп адып алган сыныныш эъдин Днипер-Дорууда контазин, чедип алган, ъзыл-даа, бодуваа турупкан, ынчалза-даа олчалыг омак чаныш келгеп.

— Ында, ынчы! Уже! — деп, суму чагыргазындан шенеп Самбууштка олче холуп сунган. Оон улай чугаалаан:

— Ачы кижи амыр-даа чүве дирем, кадайы болчуг деп бодурге, танылзынче үнгеш, аңаа адып эккээр.

1942 чылдың август айның 21-де Каа-Хем бажы Чодураалыга торуттуруглеп болду Самдан деп адаан.

• • •

САРЫГ-СЕПТЕ «Октябрь 14 чылы» колхозтуң тарылга шөлүг школаның мырыңай чоогунда. Бир-ле хүн аңаа трактор чедип келгеп, чер аңдара бергеп. Бичии Самдан оолдар-биле кады баргаш, ол хуулгаавын этти магадып көрүп турган. Трактор дээрге, кадбак хавактыг, дашка ышкаш-уаук кылаң карактарлыг, хендирбези болур черде хоолайдан кок ыт үндүр тывып, «дуң-дуң» кылдыр хөреңтеп-

геп, калбак-калбак ылаңгыбеп-лер болган. Оюң соонда үй аңдазынны кожуп каап, шиңиктиг аңдарлыг чаштап турары дээрге, Бойбалыг ужаа-ның суупуң карандайдыр моон бадыя чыдары-ла. От хире күүтүнеп чүгле чаңгыс кижи башкарып чоруур. «Бо трактор дээр күүтүнеп муныуп алган, Белбейге чеде бериимзе, авам, дуңмаларым, өскө-даа кижилер дыка-да магадаарлар боор. Бистиң төрээн черивис трактор-шынар-ларга чедип ап юрейн» деп бичии оолга ыңдыг күзел төрүттүнгеп...

Самдан 1950 чылга оңгу классты доозуп, төрээн колхозунга чаныш келгеш, электриктеп ажылдай бергеп. Удаваанда колхоз будуруглеенин мурнаачыларының бирээзинге санадып бергеш. Ынчалза-даа оолдуң механизатор болур деп Сарыг-Сеп школазынга-ла төрүттүнгеп күзели ам-даа боттанмаан турган.

1964 чылдың күзүү Самданга кажан-даа уттуңдурбас. Ирбутскиниң кедээ ажыл-агый институдунуң бозагазын арган киргеш, механизация факультединиң сургуулу болу бергеп. Институт сургуулдарны чүгле теоретиктиг билиглер-биле эвес, практиктиг мергежил-биле база ыяк чепсеглеп турар. Самданың практика эртиргий чоруун черлериниң чамдыктарын бээп адаптарга билдинде бээр. Рубцовск хоорайда М. И. Калинин аттыг Алтайның трактор заводунга Самдан барган, трактор-ларны тылып турарын кара-даа-биле корген, холу-биле тудушкан. Барнаул хоорайда мотор заводунга турган, ходелдирикчилерниң ажылыбиле танышкан. Келир үениң ыяк инженери Новосибирск хоорайда «Сибрселъмаш» заводка база турган, ол хоорайда Академгородка киргеп.

• • •

ХҮННЕР аңнар болуп, ийлар чылдар болуп эртеэртее, өөредилгениң солуун беш чылы карандадыр сүрүп эрте берген. Күрүне экзаменнери дужаттынган, доскаларга дипломнарны байырлалдыы-биле тутуеп турган.

— Салчак Самдаң Сурунгуевич!— деп ат оолдуң бодунга белиң элдеп дыңналган, чүүл шиңиктиг кылынган. Үрер хогжум чиртиледир ойнай бергеп. Диплом тудуская директорчуң, башкылаарның холдарын шаңг-шаңг.

Диплом холда. Ол ам аңаала Самдаң эвес, инженер Самдаң Сурунгуевич Салчак.

Институт доскаң чаа инженерни шенээр-даа кижилер тургулаан. Самдаң бир эртен аңнадап чедип көрге, каш механизаторлар чыглып алган, бир-ле чүвени чугаалашкан турган.

— Экии инженер, трактор-рум үредик-даа ышкаш, аңаа-даа ышкаш, ужуруң тыпкайн тур мен — деп, бир эр чугаадаап.

Инженер трактора баргаш, ходелдирикчиниң ажылдаарын эмчилерниң аарыг кижизиин окпе, чүрээн шиңчирни ышкаш дыңнаалап турган. Оон демги эрдең удур айтырган:

— Бо трактора үрде ажылдап турар силер бе?

— Йөн чыл ажыг.

Самдаң Сурунгуевич караанын шилип өттүшаан, чугаалаан:

— Үрде ажылдап турар болганыларда, бо трактору менден артык билир-дир силер. Трактора бир муң ажыг кижем бир болгай. Ындавыже, оларның бирээзи үредик азы чок хире-дир. Оңу трактор дорт согулевейн-дир. Медерелдиг, сес-домаатыг кижи бээп болгуун ажылын орта чугаалап бербес болгай. Ынчангаш аарыг кижизин катап-катап шиңчир, аналитер кылыр, репгенге көөр апаар ийик чон. Мен аарыгның дашкы дөмейлеп көрүп диагноз тургускан эмчи ышкаш боччум.

Ол чүдээ өөредилгеп, инженерни ходелдирикчилер «эмчиээ» дээр апартаа, ону шенээрин база сонсаткан.

Чүгле бир чыл ашканда Самдаң Сурунгуевич машинатрактор парыгын ажыглаар талазы-биле инженер болу бергеп.

Тоскуу беш чылдың ийиги чылы. Дүржулга станциязының албан кылыр черинин чанында хүндүлеп самбыразы көзүлдү. «Чогум кыннарны шаңнап-мактап турар улугуя бо» кылдыр бодаап, барып кördүм. Бир чуруктуң алдында «Инженер Салчак Самдаң Сурунгуевич» деп бижип каан.

Машина-трактор мастерскаяны. «Ток-ток» кыдыр устүкү каттаң кижи халып бадып олур. Келээ-ле демги хүндүлеп самбыразында аныяк эр.

Инженер-биле йады даргазнаар цехке кирип кээривиске Иван Линев. Иван Борзенко, Николай Хроменко олар командирлер чедип келген соңдаттар ышкаш, хөндүрүүл турупгулар.

— Кыпаан ажылывыс болдыр. Самдаң Сурунгуевич — деп, Иван Линев чугаалады.

Инженер кезектерни аңдара-дуңдере тудуп, чыгаан-хөнүүзүн шыгаан көрүп, хемчээлгилеп:

— Стандарт ёзугаар-дыр. Дужаан болур — дээн.

Мотор цехинде Петр Ураков, Иван Суслов, Николай Шулепов олар база кылып турар ажылын көргүстүлер.

Чөндүрээр цехте хөй-хөй механизаторлар ходелдирикчилер аймчаан инженерниң бээ арга-сүмезин ап, оюң-биле кады ажылдап турар.

Дүржулга станциязында чаартыкчыларның болгаш чогаалдыкчыларның организациязы база бар. Самдаң Сурунгуевич оюң удурткучуларының бирээзин. Станциянын механизаторлары тоску беш чылдың баштайгы чылында чогаалдыга болгаш чаартыга талазы-биле республикада ийиги черни алган.

Каа-Хем бажы чурттуг ачы-арапчы оглуң чорган-дыр.

Салчак ТАМБА.

## Бурунгу «адрес»-биле

**Ташпаткаңның метеоридин диллэри-биле Омскиниң турнегери үшкү экспедициниң белеткээни турардар.**

**Каш чүс чылдар бурунгаар Ташпаткаңы деп чер чоогунга дээрден кээп дүшкен даштың «адрезин» Семен Ремезовтуң тургускаңы Сибирниң эрте-бурунгу картазы хереченлеп турар. Ховар даап географтыг чыл бижилгезинниң чуруунда Ермакты көргүскеен. Ол 1584 чылда метеоридтиң дүшкен черинге кээп чораан. Сибирниң шинчээчилэр элдептиг даапче кайгап көрген турар.**

**Каш чыл бурунгаар чоруткан баштайгы экспедициялар түшел чок боон тоңгеп. Ол черде метеорид дээрзинге энтузиастар шуут бүзүреп турар. Ташпаткаңы деп татар суурнуң адын орус дылче очулдурарга «дээрден дүшкен даш» дээни ол.**

**Ук суур Омскиниң сөөгү чүгүнде турар. Суур чоогунда терең хөл бар. Метеорид ёзуг дүвүнче киргеп тадавас. Чок болза ону бүзүп үредээш даш печкалар ыламп каапкан тадавас. Ол варианты база көрөнүп көргеп.**

В. ЛОБОДА. СЭТА-ның корр.

## Коломнаның тураскаалдары

Москва чоогунда Коломна ол шинчаар төөгүүн болгаш культуранның кайгамчык тураскаалдары албек чер. РСФСР-ниң Министрлер Чөвүлелээ ол девискээрни камгалалдыг кылдыр чарлаан.

Архитектура талазы-биле сураглыг ансамблъдерни чаартып кылыры эгелээн. Россияда эң хоочун — Коломна Кремлиң чаартып кылып турар. Оюң хаңгаанның узуну ийи километр, ортуман бедии 20 метр хире. Ук тудугну Москва Кремлиң хевирээнгир кылдыр тудуп тургускан.

Орте-бүрүнгү Коломна-биле чергелештир амгы үениң чаа тудуглары бедик үнер.

В. ИТКИН, СЭТА-ның корр.

## Оргаадай төрелдиг эм оът

Камчатканың эм оъттуг «богаан аптеказынга» база бир үнелиг эм оът немешкен. Ук оъттуг аваа эвес, харыя алдын дазыл деп адаан. Оюң шыварь оргаадайбиле демей.

Ук үнүштуг бөтапиктер чаарбы венгиң эмзиндеп тура-ла билир. Ортемденнер ол үнүштуг өскен оңнуг родиола деп адап турар. Камчатканың-Петропавловск хоорай чурттуг географ И. А. Ефремова ортекеп чүдүл. Ачы далайның чинидеп чыып алган дазылдарын эм үнүштерниң Бүтүнзилел эртем-шинчилел институдунче чоруткан. Алдын дазылдың эвилдирин оргаадайны-биле домей шыварлыг болган.

Өскен оңнуг родиола чартык метр хире бедик сиген үнүш. дилылдары чоов, алдын хеп кедирип каан кижи хевирлиг. Ук оъттуг чазым хаялардан, далай болган хем чоогунуң иңгелериден, шоолуг бедик эвес тейлер баштарындан тып ап тургулаан. Үлүштүң дазылдарын күзүп азы эрте чазым чыгаш кургадыр. Ону шай кылдыр хайындырып ижип болур.

«Алдын дазылды» соонда алыскавда, неви болгаш чүрек аарывала эм кылдыр ажыглаар.

М. ЖИЛИН, СЭТА-ның корр.

—⊙—

# НОМЧУКЧУЛАРНЫҢ СОНУУРГАЛЫНГА

### КУДУСТА ШЫГЖАГ

*Москвиның Шаболовка кудумчузунда мастерскаяга солун тавырыга болган. Орга септеевир кудуус киргеп. Ону даарааныла чеченнер мастери И. Л. Белянкинге даапкан. Кудуустуң поюун септерге шала кирлиңге хөп коллектер тактыбээрге ол паанай берип-тир. Ол дээрге чүе чыл бурунгаар үнүүргеп үүрмек акталар болгаш. Канбыз ыяшкы кижи чыдар кудузунга оюу чажырып алганын ында чобашкан. Ол-даа канчаар, солун чүүл дээрге оюу дилээн мастерниң шеверин кижи [illegible] будуу чыдар кылдыр даапап каан.*

### ХЕНЗИГ ХААКТАР

*Хлакты содуруглеэшкин кептерекей аларган. Хоорай шиитиниң транспортунга хаяа ап чоруруу эпчок. Бир апон фирма дүрүп алыр хаактар үнүүргеп. Тускай сенни-биле ийи талалын түбүштүрүп каан болгаш бичии халка сыңа бээр.*

### САВАҢНЫҢ ЫЯШ

*Флорида чартык оргулукта ядыш ыяш үнүп турар. Оон быжкан чимизин үүштелторга чаңаң дег көвүктелип бээр. Ол чер чурттулар оон аска савань ижиглеваес.*

### ШҮЛҮҢЧҮНҮҢ БИЛЗЭЗ

*Амгы шүлүкчү Байроннуң ымыыралының дүргузукда шилеп келген ядын билээн. Сотби дээр фирма 450 фунт стерлинг акшаар сапыпкан. Билзекке мелий шүлүкчүнүң бажының оргун берип каан.*

### САД АЖААКЧЫЗЫ

*Сад ажаакчызы ооларын ол жергежилге овредип жаар дел шыптырлээн. Ашак өдүр дел баргаш, ооларынга: «Мен өлүп каарымга виноград садынга шыгжаанымы казып тып алыр силер, ооларымга— дел чагаап-дыр.*

*Ооларды шында чүү-ле чүжырып каан ирге дээш сайгы бир кылбыр ындарып, казып каапканнар. Шыгжаа-даа тып чабанпаннар, а виноград садын дыка эки кылдыр үлүүредип алганнар. Оон дүжүткүрт тергиин апарган-дыр.*

### АК-САГЫШ

*Тараачым түүп чорган балдыын хемче мыкының киирипкеш, мунараан ыяал олуруп-тур. Суг ээзи ашакты кээргээш, алдын балды сугдан үштүп эккелеш, «Бо сээңиидир бе?» дээш алдын балды көргүскеп. Ашак ажырай бергеш, «мээңни-мээңни» ийик ышкаш үнгеп. Суг ээзи мелеш ашакка алдын-даа балды бербеен, бодунуңга-даа эгитпейн барган-дыр.*

*Тараачым ашактың ээзиниң ак сеткилдиш үнелээш, ун балдыны ачаа белекке бээш каап-тыр.*

*Чанып келеш алдын, моңгун болган ачаа балдыларын өөрүнге көргүзүп, болган чоруктуг хөөрек берген. Бир тараачым демги кижиниң чугаалын дыңнаап, база ынчаар ооң ишитирлеп алган. Хемче чеде бергеш балдыын киир октапкаш, жанат одуруптур. Суг ээзи үнүп келеш, «Бо сээңии-дир бе?» дээш алдын балды көргүскеп. Ашак ажырай бергеш, «мээңни-мээңни» ийик ышкаш үнгеп. Суг ээзи мелеш ашакка алдын-даа балды бербеен, бодунуңга-даа эгитпейн барган-дыр.*

*Аныяк чурукку С.-Б. УЙНУКЭЙНИҢ «Төрээн Тываның чиримаадыг будуңунда» деп чурук.*

## Экранга

### МОСКВАДАН

12.00—Дамчыдылганың программазы. 12.05— Сөөлгү медээлер. 12.15— «Кадыкшылга» Әртем-таймылбырлыг программа. 12.45—«Карусель». Телетаймылбыр. 13.30— Школачыларга. «Будильник». Мурзилкиден дамчыдылга. 14.00— Фигурлуг чуңгуланнаңның талазы-биле делегей чемпионады. Калгариден дамчыдылга. Канада. (Бижидилге) 15.00— 15.10— Чаңсар. 15.10— Фигурлуг чуңгуланнаңның талазы-биле делегей чемпионады. Канаданың Калгарийден дамчыдылга. (Бижидилге). 16.10— «Экии, Мария!». Ураң-чеченфильм. 2-гы сериязы. 17.15— Сөөлгү медээлер.

### КЫЗЫЛДАН

17.20— «Шолбанчыгаш» Уругларга программа. 17.50— Уругларга фильм. «Болуун чажыттар» 18.10— Ада-иелерге дамчыдылга. 18.40—«Ырыбиети аппар чор» Музыкалыг телефильм.

### МОСКВАДАН

19.00— «Кино аңы-чөрүкчуларының клубу» 20.00—М. Горький — «Яков Богомолов». Совет армияның Тюз театрындав шинээ. 21.45—«Кижи болгаш хөөйлүү». Дамчыдылганы юридиктиг эртемденниң доктору профессор Ю. М. Ткачевский чорудар. 22.05—«Сиңлериңниң санаалыңар». Көрүкчуларниң чугаазын ёзугаар концерт. 23.00—23.30 — «Ye». Информастыг программа.

### МАРТ 13-ТЕ

19.00—Телемедээлер. 19.15— Уругларга фильм. «Цирккө таварылга». 19.30 - «СЭКПниң XXIV съездиниң шиитпирлерин — амыдыралга». Дамчыдылга. 19.50—«Тиктеп эгелээр». Документалдыг фильм. 20.10— Телемедээлер. 20.25— Чарлаалар. реклама. 20.30 — «Мал Кристалинская ырлап тур». Фильм-концерт. 21.05—22.30— «Ырак душтук». Ураң-чеченфильм.

Редактор В. С. ШАРАВИЙ.

## аваар

Бөгүн республикага шөкар будуттаар, чамдык черлерге хар чаар. Дан черлерге 3—8, өскө черлерге 8—13 градус соок. Кызылга шөолуг бораңнавас. 8—10 градус соок болур.

## КИНО

### МАРТ 12-ДЕ

«НАЙЫРАЛ»: «Узуп уктут Пеппи» 10, «Улуг ыяшкыл» 11.45, 13.30, 15.45, 17, 18.45, 20.30 шактарда.

«КАА-ХЕМ»: Киночыыңды 10, «Софья Грушко» 11.20, 13.10, 15, 16.50, 18.40, 20.30 шактарда.

«ПИОНЕР»: Уругларга дириг-чуруктар 9, 14, «Шулбустуң чалчалары» 10.40, 15.40, «Йөн хүдүмзуруг» 12.20, 17.20, 19, 20.40 шактарда.

«ВОСТОК»: «Россия империязының дүжүлгеэн болгаш база катап туттурбастар» (1-ги, 2-ги кезектери) 10, 12.30, 15.05, «Олүмнүг дайзын» 16.50, 18.40, 20.30 шактарда.

«КОМПЛЕКСТИГ ЭКСПЕДИЦИЯНЫҢ КУЛЬТУРА БАЖЫҢЫ: «Сапыктыг моортайның чаа ужуралдары» 18, 15, 17 шактарда.

«СОВЕТ ТЫВАНЫҢ 10 ЧЫЛЫ» КУЛЬТУРА БАЖЫҢЫ: «Үш хереч» 15, 17, Уругларга дириг-чуруктар 13 шактарда.

«ЭНЕРГЕТИК» КУЛЬТУРА БАЖЫҢЫ: Киноүзүмдың 12, «Туманныг дүне» 14, 17 шактарда.

### МАРТ 13-ТЕ

«НАЙЫРАЛ»: «Антрашит» 10, 11.45, 13.30, 15.45, 17, 18.45, 20.30 шактарда.

«КАА-ХЕМ»: «Йөн хүдүмзуруг» 10, 12.50, 18.40, 20.30 шактарда.

«ПИОНЕР»: «Сапыктыг моортайның чаа ужуралдары» 10, 20, 14, «Бистиң үениң маадыры» (1-ги, 2-ги кезектери) 15.40, «Улуг ыяшкыл» 12.10, 19.10, 21 шактарда.

«ВОСТОК»: «Кижиниң салым-чолу» 15.30, «Хедерип томаартканы» (1-ги, 2-ги кезектери) 17.30, 20 шактарда.

«ЭНЕРГЕТИК» КУЛЬТУРА БАЖЫҢЫ: «Олүмнүг дайзын» 18.30, 20.30 шактарда.

«КОМПЛЕКСТИГ ЭКСПЕДИЦИЯНЫҢ КУЛЬТУРА БАЖЫҢЫ: «Россия империязының дүжүлгеэн болгаш база катап туттурбастар» (1-ги 2-ги кезектери) 18.20, 20.50 шактарда.

«СОВЕТ ТЫВАНЫҢ 10 ЧЫЛЫ» КУЛЬТУРА БАЖЫҢЫ: «Тропка» 18.30, 20.30 шактарда.

РЕДАКЦИЯНЫҢ АДРЕЗИ:

Кызыл, Щетинкин-Кравченко кудумчузу, бажын № 3, ТЕЛЕФОННАРЫ: Редакторнуң 24-63, редакторнуң орлакчыларының 35-24, пропаганда киллизинин 23-54, чарыысаалгалыг секретарының 23-35, партийжи амылырал киллизинин 37-13 культура киллизинин 23-54, кижи ажыл-агый киллизинин 21-47, үлептүр киллизинин 22-64, чагаа киллизинин 41-27, информация база совет тургузуг киллизинин 20-60, бухгалтериянын 31-75, корректорларның 27-41. Солун келбейн барганда 32-75 телефонче холгаар.

Солун неделяда 6 катап үнер

Тыва АССР-ниң Министрлер Чөвүлелиниң чанында Тываның ном үндүрер черинин республиканың типографиязы (Кызыл, Щетинкин-Кравченко кудумчузу 1). ТС—00262.

БҮГҮ ЧУРТТАРНЫҢ ПРОЛЕТАРИЙЛЕРИ, КАТТЫЖЫҢАР!

1925 чылдан уруглаттынган

# ШЫН

СЭКП Тыва обкомунуң, Тыва АССР-ниң Дээди Совединиң болгаш Министрлер Чөвүлелиниң органы

1972 ЧЫЛ. МАРТ 14 ВТОРНИК № 61 (6820)

Өртээ 2 коп.

## Чурттуң чер ажылдыгларында

● КИЕВ. (СЭТА-НЫҢ КОРР.). Украинаның ажыл-агыйлары трактөрлэр септээриниң планын күүседиген. 137 муң трактөрну азы даалгада кердүнгенниден 2500 -гү хөйну мастерскаяларган септеп үндүрген. Оларда магазылалдың паспорттарын бижыглаан. Колхоз, совхоостарның хөөу турлагварынче сеялказарны, культиваторларны, картофель олурткучуларын, хөрзүн ажылдап кылыр техниканы чедирген. Крым, Одесса, Закарпат областарының чамдык ажыл-агыйлары суха, арбай, хөй чылдыг ситеннер тарылгазын эгелээн.

Республиканың хөөуларынга бө чазын 308 муң трактөр ажылдаар. Недээниң шефчилери — үлетпүр бүдүрүлгелэри, тудуг организациялары улуг дузаны чедирер. Механизаторлар көлдүүнде-на өйн эдлчег-биле ажылдаар.

● МИНСК. (СЭТА-НЫҢ КОРР). Белоруссияның тараазымлары часкы тарылгага белеткелдэн шапкынчыткан. 70 муң трактөр — азы бүгү паркның 65 хуузу белен. «Сельхозтехниканга» септээн трактөр бүрүзүнде магадылал талонун бижыглаан. Тарылгага кирер өскө-даа техниканы хөөу турлагларында чедирип эгелээн. Часкы тарылга эгелээринге чедир хөрзүн ажылдап кылыр он муң агрегатты септээрин механизаторлар хүлээнген.

● ОРЕНБУРГ. (СЭТА-НЫҢ КОРР). Областың колхоостары белгзш совхоостары часкы тарылгажо үнериңге белекнин рапортап турар. Тарылгага кирер техника септелгези бүрүн дооскан.

● ОРЕНБУРГ. (СЭТА-НЫҢ КОРР). Областың колхоостары белгзш совхоостары часкы тарылгажо үнериңге белекнин рапортап турар. Тарылгага кирер техника септелгези бүрүн дооскан.

## ИНТЕРНАЦИОНАЛЧЫ КИЖИЗИДИЛГЕ

Совет Социалистиг Республикаларының Эвилелиниң турғустуғанының 50 чылынга бедеткен совет кижилериниң күш-ажылчы болгаш политиктиг идепкейиниң чаа кудурлүүшкүнүн хайыкшыргаан. Алдарлыг юбилейге тураскаадыкан пропагандизм болгаш агитас-массалыг ажылдың күштелгениниң, яңы-бүрү хемчегларны ап чорудуп турарының дугайында дыңнаглар бүгү эвилелдешкен республикаларның хөрөйлаларындан болгаш суурларындан кээп турар.

Беш чылдың мурнакчыларының чамдык акы-дүүмә республикаларның болгаш Москваның, Киевтиң, Ленинградтың чаржып турар районнарының күш-ажылчы коллективтериниң төлөөлекчилериниң ужуражыгаларында Украинага болган. Аныяктарга «биестер — интернационалистер бис» деп номчулгалар Литваның хөрөйларында болган суурларында эгелзын. СЭКП-ниң ленинчи национал политиказының болгаш ажылчы чоннарның интернационалчы кижизидилгезиниң айтырыгларының талазы-биле лекторилер Ташкентиде ажыттынган. Интернационализмниң идеяларын пропагандалаарының чаа-чаа хевирлери чер-чергелерде тыптып база малбак нептерилди ап турар.

Хөй яңы хевирлер идейполитиктиг ажыл улустарның найыралыг болгаш акы-дүүмалышкы чоруунуң улам ынай бижыглаарынче, оларны партияны долгандыр улам сырый каттыштырарынче уламнан. Маңаа партия организацияларының СЭКП-ниң XXIV съездизиниң шиитпирлерин удуртулга болдуруп турар. «Партия бүгү ажылчы чонларны моон соңгаар-даа социалистиг интернационализмниң, кандыгдаа хевир-биле кыстың кезирер болза, национализмниң болгаш шовинизмниң, национал кызыгаарланчак чоруктуң болгаш улуург-шыкшынның илертейлешкиннерине эдлеш чок болур чоруктуң бадыткы, бүгү ниилерни болгаш улус чонларны хөөу хүндүлеп көөрүнүң бадыткы дээш, съездиге СЭКП ТК-ниң отчёт илетвелиниге эм Л. И. Брежнев демдеглээн.

Интернационалчы кижизидилге — чаа кижини угаан-бодал талазы-биле кижиге партияның кол сорулгаларының бирээзи. ССР Эвилелиниң чартык чүе чыл ыйнлейи чоокшулаш олурары-биле чергелештир интернационалчы кижизидилге оңза улуг ужурдузалыг болуп турар. Ол сорулганың эң чугула уламышкыны болгаш ону шиитпирлээринин оруктары СЭКП ТК-ниң «Совет Социалистиг Республикаларның Эвилелиниң 50 чылынга белеткеп дуғайында» доктаалында тодаргайлаттынган.

Коммунистиг тургузуушкунуң амгы үе-чадазында интернационалчы кижизидилгениң бүгү национал ажылчы чоннарының пайыралының бот-боттарынга бүзүрежилгезиниң болгаш акы-дүүмалышкы чоруунуң сагыш-сеткилиниң тура-соруу улам улу, чайыпнанчаз-биле илерлейлештиин турар. Ол сагыш-сеткил, бистиң чуртувустуң улустарын бүгүдээ социалистиг ог-бүле кылдыр катгыштырып турар амыралчы ажыл-ижиниң болгаш сорулгаларның пиитилешкээн медереп биляр чорук улам-на бижыгып турун!

(«ПРАВДАНЫҢ» МУРНУКУ ЧҮҮЛҮ).

# БЕШ ЧЫЛ — КИЖИ БҮРҮЗҮНҮҢ ХЕРЭЭ

## МУРНАКЧЫ БУДУРУЛГЕДЕ

«Совет Социалистиг Республикаларның Эвилелиниң турғустуғанының 50 чылынга белеткеп дуғайында» СЭКП ТК-ниң доктаалын коммунистиг күш-ажылдың бүдүрүлгези — Кызылдың электростанциязының ажылчыннары болгаш инженер-техниктиг ажылдакчылары улуг совуусчал болгаш кадыргүүшкүү-биле танышкаш. Ол доктаал аныяктарга күш-ажыкче улам соруг киирген.

Бүдүрүлге тоску беш чылдың ийиги чылының баштайгы ийи айының планныг онаалгазын ажыр күүседкен. Февральда электроэнергия ажылдан кылырының планын 103,9 хуу. ниити продукция бүдүрериниң —106, күш-ажылдың бүдүрүкчүлүүн 105 хуу боттандырган. Бодунга хөрегларга электроэнергиявын камналгазы 2 хуу эвээшкэн. Ол бүгүде чогаадыкчыларның болгаш чаартыкчыларның киирген ажыктыг саналдары улуг ужур-дузалыг болгаш.

Социалистиг чарыш шехтер, бригадалар, түс-түс кижилер арагында калбарган. Эртнеп айда турбина пегизде Павел Тихонович Рябовтуң удуртаан бригадазы планның ийиң 15-те күүседкеш, өскелерге үлегерин көргүзүп, чарыштың тавалакчызы болган. Бригаданың слесарьзары А. Астраханцев биле В. Капустин хүн бүрүгүн онаалгазын 160-180 хуу күүседир, азылыг эвээ шыырлыг кылып, ош-сөөрүүнүң хүндүткелин чедип алганнар.

Насостар машинизи Мария Васильевна Кулагина электростанцияга шалыпчыларның бирээзи. Ол бүдүрүлгенин мурнакчы дуржулгазын, дөмейлешкен технологияның непередираайн бодунуң үлүг-хуузун киирбээн, тогаадыкчы бөлүк-биле ажылдап турар.

Электростанцияның ажылакчылары ССРЭ-ниң турғустуғанының байырлалынга белек кылдыр бо чылдың бүдүрүлге планын декабрьның 25-те күүседир деп бедиткен социалистиг хүлээлгени алган.

Коллектив москвачыларның болгаш ленинградчыларның үлегерин бүгүдээ бо чылдың апрель 15-те коммунистиг субботникти эриткерер. Амгы үеде оон белеткел ажылдары чорун турар.

В. ЧАДАМБА.

ЧУРУКТАРДА: коммунистиг күш-ажылдың шалыпчылары, слесарьлар А. Астраханцев, В. Капустин болгаш насостар машинизи М. Кулагина.

Авторнуң фотолары.

## Соруктуг кижилер

Чыргаңы биле Аянгаты аразында адырган-мыдырган дагларның чер болганында-ла кыштаглар бар. Шынап-ла арты ажарга-ла адаан-дижири ышнаш. Ол болза «Шеилээр» болгаш «Чыраа-Бажы» совхоостарның кыштаглары болду. Одар-белчиңирден арай-ла кызыы чер-дир дээрэи илдең. Харалаан, ындында-ла ындыг черге эжер чылын өөт-сиген үнүүкү таарыы, тараз дүүжүү база багай болуп, оон улаштыр кылын харыы урупнаш барган. Ынчалза-даа малчыннар бергелэр мурнунга серт дивээн — экер-эрес-ле-дирлерем.

Даштыг-Кежиг суурдан шоолуг ырак эвесте Чалама өдээ деп черде Монгуш Сандүүнүң аалынга келдивис. Ук хөйжунуң хөйлары-даа, алган хураганнары-даа менди болду. Дагны ажып иэзэрге барыкла арт нырында халегеленчек, чыварыыг черде кыштаг бар. Ол болза малчын Монгуш Дембилейниң кыштаа. Улуг малчын Д. Монгуш хөөн кадарбышаан, саанмашкитеп турар. Оөң өстүрген 75 хураганнары ботнур-даа, семис-даа. Чүс хөй бүрүзүиден-не чүс беш баш хураганны менди алыр дээн хүлээлгезин эш Монгуш кайын дөскедир. «Соглээн сөстүң магадылалы — малчынның амыл-ижинге бердингени, соруктуг иш» деп бодай ыаптым. Ам безин оөң өдээнде 320 шаа хураган бар. Оөң бүгү төрүүр хөө 410.

Чөлдан-Оорга деп черде кыштагны танывыр болдум. Аңаа 1956 чылда, ынчаардагы аныяк малчын Монгуш Чола чурттап турган. Ам ында оөң күдээзи Доңган Кинин-оол кыштап турар. А Кинин-оолдуң адазы Седен Хорум-Дагның сураглыг хөйжулайларының бирээзи. К. Доңган 1962 чылда хөйжулай бергеш каты — Монгуш Чоланың кыштаан алган. Кинин-оол он чыл иштинде төрээн совхозунга хөй санныг хойну остүрүп берген. Оөң ажы-төлүү-даа арбым. Ам сес уруглуг. Бе удаазы ол аныяк өг-бүле үзеринбиле дүшүүл чеде бээримге, олар төрээн 270 хөөнүң хураганын бүрүн дорунтуруп алган турлар. Артнан төрүүр хөө сезем шаа.

Чөлдан-Оорга артында ховужукта бир кижи аъдым ертеп каан, хөөн дозуп чор, ынча-мынча чоруп ора ол кижинин бө-даа сураглыг Монгуш Чола-ла-дыр деп таныжыттым. Чугаа кадында эш. Чола «алган хүлээлгемни күүседип шыдаар мен» деп бүзүредиг соглези. «Ийе, ындыг» дижип базытказынзыг үнмер инчеектен кыңгырашты. Сураглыг хөйжү Чоланың кыштаа малчын бригадэ төөү, ында база-ла кижилер шудургу амылдап турар. Монгуш Чоланың кадайы деллем кажаа иштинде хураганнар ажаал туру. Нүдүлтаи суг сөрдүрээр черде Ооржак Бүзүге электрилиг насосту амылдатнан тур. Ооржак чедп чыл иштинде күзүн комбайнерлеп амыдаашаг, кыжын эш Чолага дузалажып турар болду. Оөң ыяңгыя бо кыжын амылдап турарын мантаваас аргажок.

Кайа-даа базарга кижилер «дажа таапы тыртар, аяк шай имер чай чон» нарак кызыя ажылдап турар. Олар боттарының ажыл-ижиниң түңнелин партияның XXIV съездизиниң шиитпирлерин амыдыралга боттандырар херекже салыышкын. Совет Эвилелиниң 50 чыл өюнга төлептиг белен деп көрүп турар.

Хөйжулар чеже-даа чай-чап чок болза, эпти-ле иштикп. даштыныымың байдалын айтыргылаар чорду. Беседа аразында ССРЭ-ниң бежен чылдарының эчизинде салгалдарның чаагай үүле чаңчылдарын сактып каап ордувус. Хөйжулар бодунуң районунуң сураглыг кижилери: Москвага турган баштайгы эвчин Мунуяаны, хувисмаалчы херээжен араттар Барыкаанны, Серенмааны, чалбыыштыг агитатор Сүмбүүнү, гвардейжилер Бүрзекиейни, Дончутту, ревшерглэм Шилги-Бызааны, маадырлар Лопсаңчапты, Чоланы, саанчылар Кувискаалды, Таанны, алдарлыг ыраажы Ак-оолду, колхоз үндезилекчилери Сачыны, Алдын-Сарыгны дээш өскө-даа хөй-хөй земиселчилерни чылыы-биле адап, мактап ордулар. Кижилерниң сетнилинде ленинчи идеялар, революсчу өтчугаштар хып турар болганда, амыя-иш соруктуг хөйнын турбайн каңчаар!

Ю. АРАНЧЫН.

*Апрель 15-те коммунистиг субботник*

## Күш-ажылдың байырлалынга уткуштур

В. И. Ленининиң төрүттүмген хүнүнге болгаш ССРЭ-ниң турғустуғанының 50 чыл өюнга алдар кылдыр апрель 15-те коммунистиг субботнинти организастаар ээзэн москвачыларның эгелээшкинин детпип чүүлдүгүммүшаан, чурттуң будурулгелериниң комплективерин тодаргай хүлээлгелерин ап турар.

● Тыва АССР-де Кыа-Хемниң чүс «Москвичин» бүдүрүп хемүр-даа ра-диниң загыы-ны суурлаан хүнүнде ында ажыр 25 муң төпке хөжүр-даштыг бээрин шиитпирдээн. Чоланчыларның хамаан алган кыяар чүүлүнүн күзеп-ийлээ чүүлүүр ажылдаанынга ол-ла хүн Саян сеткилдээ ажылдыр Абакавче чорудар.

● Ижевскиниң автомобиль заводу кайгамчыктыг хүнде «Москвичин» бүдүрүп тургузар. Бажын түүгү комбинадының коллективи 130 кубометр демир-бетон конструкцияларны бээр.

● Толыаттының хем партизна суднолар ректаар перчи ажыгдалга кирген. Аңаа хары угда үш суднолу түүгүүлээ дүүрүп болур. Бо чаагай эгелээш, ол ажылдың бүдүрүп турары — чиик машиналарын хем оруг-биле чүүгүн ажыгбүүт будуннарынче чорудуп эгелээр.

# Аныяк кадарчылар — колхозтуң алдын фондузу

**«Ооңдар болгаш кыстарның түскай иергежиидэ шын, бэш бүдүнгаар шилип алыры, заводтуң болгаш фабрикаиың, фермаиың болгаш хөөу бригадазының күш-ажылчы амыя-чорудулгазынга хаиы хүндүтиэлдиг болур чорукка аныяк салгалды кижизидери комсомолдан улуг хамаарылгалыг».**

*(Партияның XXIV съездизиниг СЭКП ТК-ның Отчёт илетвелиниэн).*

Хөй аныяк удам шкай төгүдүрүнде комсомолчуларның болгаш аныяктарның ролю чыл кежээ түүм улалдып турар. Бо дээрге чүүлдү айтырыг, түүл дыыг ырыы-ла шаанда шиитпирлер чоокшулаар аныяктарны ниитилээшкиннерге удуртулга кылыр. Ынчангаш аныяк хөгүдүрүнүң ажылдарын, сонуургалдарын билиир, оларны сонуургадыр ажылдарга тартып, оларга ышкаш-ла чорудуп чорар.

Бистиң «Чаа оруг» колхозта бо аитырыгже үнүн-сеткилээн салып турар. Хөгүдүрүнүң бистиң партия комитединиң секретарь эвээшкинээ ажылдыг чорудулгазынга, оларны дүрүмчүлүг ниитилээшкиннерге киирип, оларга ышкаш-ла чорудуп чорар. Ынчангаш аныяк хөгүдүрүнүң ажылдарын, сонуургалдарын билиир, оларны сонуургадыр ажылдарга тартып

СОВЕТТЕР БОЛГАШ АМЫДЫРАЛ

# КЫШТАГЛААШКЫН ДЕПУТАТТАРНЫҢ КОНТРОЛЮНДА

Чыргакы кодээ Советке «Чыраа-Бажы» совхоз хамааржып турар. Оон малчыннары амгы үеде боттарының бүгү күжениишкинин кыштаглаашкынны үлегерлиг эрттиреринче угландырган.

Олар ССРЭ-ниң тургустунганындан бээр 50 чыл болур июнга алдар болдурган социалистиг хүлээлгени бо чылдың эгезинде алган. Ону малчыннар боттарының хуралынга чугаалажып керген. Ол хүлээлгелерни тодарадырга мындыг: төрүүр чүс хойдан-на 95 хураганны, бир хойдан-на 2 кг дүктү кыргып алыр, төрүүр чүс бодаз малдан 82 бызааны, 85 кудунну мекди ап доруктурар, малчын бүрүзү 10—15 тонна чедир сигенни боттарының күжү-биле бедетизэрин социалистиг хүлээлгеде керген.

Совхозта киитиниң малы 83 кезек черде хүр кыштап турар. Чымыштыг иште малчыннардан 96 ырага баяңнарда, 75-жи иглерде чурттап турар. Кайы-даа коданнарда малчыннар малдың чаш төлүн чидириг чоокна ажаап алырынче бүгү күжүн угландырган. Чоокну хүннерге чедир 7394 хой терээн, 7423 чаш хураганны менди ап доруктурган. Малчыннарга дузалаштырары-биле чүс ажыг сакманщинти чоруткан. Малчыннарның хандырылгазында бир чугула чүве суг. Кышкы үеде оларны суг-биле зии хандырар соруга-биле суг сөөртүрүнге автомашиналарны болгаш тракторларны тускайлаан.

Ажылчы чоннар депутаттарының Чыргакы кодээ Совединиң күүскому кыштаглаашкын айтырыынче киҥээнгейни кошкаттайн, боже бүгү күштү мобилизастаан. Эрткен чылдың ноябрьда кодээ Советтиң сессиязынга мал кыштаглаашкынынга белетиел дугайында айтырыгны чугаалашкаш, тускай шиитпирни хүлээп алган. Кыштаглаашкынның байдалын хынаар 7 кижи составтыг комиссияны кодээ Советтиң депутады О. Маадыр-оолду баштадыр тургускан. Сессияның шиитпириниң күүселдезин организастаарынга депутаттарны болгаш активти хаара туткан. Бо чылдың январьда мал кыштаглаашкынының тус-тус коданнарда байдалын хынал керген. Түүнелиин күүскомнуң хуралынга чугаалашкан. Ажылдың байдалын ханы анализтеп, илерээн четпестерни чайладырының оруктарын айыткан.

Ылаңгыя азыралда малдарга чылыг сугну доктаамал бээр, Хорум-Даг салбырының Ак-Хаяда малчыннарын одаар ыяш-биле хандырар, мал чемин четчири-биле сөөртүр, кыштаглаарда малдыннарга кино, концерт көргүзер ажылды эжиждер, Чыргакы салбырында чаш малдың өтчёдун чурумчудуп, анда хураганнарны дугаарлаар талазы-биле боттуг ажылдарны чоруткан бис.

Бо хүннерде 4 автолавка кыштагларны кезип, малчыннарга чугула хереглелдиҥ барааннарын чедирип турар. Солун, сеткүүл чедирилгезин организастааны багай эвес.

Бо чылын 12 малчын ег-бүлени эзлчеглиг ажылче киирер. Ам 18 малчын ег-бүлени киирген бис. Бо сорулганы чедишкинниг шиитпирлээринге тудуг-суурну шапкынчыдары чугула болгай. Ынчангаш малчыннарга чурталга бажыңнарын шеф күжү-биле тударын партиомнуң бюрозунга чугаалашкан. Бистиң кодээ Совет Кара-Сугда кыштагга бир бажыңны туткаш, хүлээдир.

«Чыраа-Бажы» совхозтуң бүгү малчыннары бо чылын күрүнеге 520 тонна эттиг, 490 тонна сүттүг болгаш 56 тонна дүктү садар. Ол сорулганы хуусаа бетинде күүседири кыштаглаашкынны чер болганга хүр эрттиреринден, малдың продуктуларын кыштың үеде кудулатпазындан, малчыннарның кызымаккай ижинден хамаарыр. Февральдың сөөлгү хүннеринге чедир совхоз күрүнеге сүт садарының бирги квартал планын чүгле 38 хуу, эттиин 42 хуу күүсеткен. Сүт садарының ивартал планын күүседиринге элээп берге байдал тургустунганын биляп, оон чогуур түҥнелди үндүрүп, эргежок күүсеп доктаамалдарын бүдүрүп турар бис. Тудуг бедээн тудум ажыл бергедеп орар. Чүге дээрге ору бедикче маңнааны болгаш чудукту хол-биле кодурүп үндүрер-дир. Ындыг ажылдарга ажылаар «Пионер» деп краи база чок. Туулбуну, хоюткуну носилкалап дажыглаар ужурга тавараажып турар.

Бо чылын күүседир ужурлуг шеверлел ажылын дүргедиринге дузалаар чангыс-даа штукатур агрегады, хана дескилээр механизмнер чедишпес. «Тыва кодээ тудуг» трестиҥ автобаазазының бишке берип каан машиналарының хөй кезии үреликке, септелге кылыры негеттинип турар. Оларны септээринге арты кезектер бээш тывылбастаан. Ол машиналарның аңаа турар чоруу хөй. Оон хараазында объектилерже тудуг материалдарын чедирери чугула болуп турар.

Кодээ Советтиң депутаттарын кыштаглаашкынны хүр эрттирер дээш организастыг ажылдар чорударынче хаара туткан. Чижээ, депутат М. Шериг-оол .Чыраа-Бажы салбырның бүгү бода мал коданнарын харыылаар. Кыштагларда байдалды ол хүн бүрү контрольдап, активке далгаш элээп идепкейлиг ажылдап турар. Кодээ Советтиң даргазының штаттан дашкаар ораланчызы депутат К. Семис-оол совхозка мал төлээр ерелиг кижилерден ерени төлеттирер дээш ажылды организастап эгелээн.

Кодээ Советтиң депутаттары И. Очур-оол, О. Маадыр-оол, К. Семис-оол, Т. Монгуш, Д. Чудуруктай, М. Барыкмаа олар кыштагларда боттарының хүлээнген коданнарынга доктаамал барып, кыштаглаашкынны хүр чорудар дээш ажылга боттуг дузаны чедирип келген.

Кижиниң бо чугула хөрээнге кодээ Советтиң күүскомунуң, депутаттарның, активтиң болгаш малчыннарның кайы хире салыышкынны кииргенинден бо чылдың планныг онаалгаларын чедишкинниг күүседири хамаарыкыр. Ынчангаш бүгү кыштаглаашкынныг бирги чергениң ол улуг сорулгазын күүседиринче, кижиниң малын хүр кыш ажыраынче угланган.

**О. КАРА-САЛ.**
Ажылчы чоннар депутаттарының Чыргакы кодээ Советиниң күүскомунуң даргазы.

## ФОТОМЕДЭЭ • ФОТОМЕДЭЭ

Минскиниң «Восток-2» деп чурталга районунда бедик болгаш чараш бажың дүргеп-биле туттунуп турар. Оон бир кадын-на чеди эдлчег иштинде тудуп доозуп турар. Оон түгле дашты кана эвес, харын ишти эттиг, экя.

Ол болза экижиткен планнаашкынның бажыңы. Өрээлдер делгем болгаш чырык. Кожаларындан эпчөгүнмайн, магнитофонну азы телевизорну дыңзыдыр чугаалаар кылдыр тааржыттырып болур, чүге дизе, бажыңны аглопорито-бетондан кылып турар.

Бажыңны Минскиниң тудуг материалдар талазы-биле эртем-шинчилел институдунуң төлевилелиин ёзугаар тудуп турар. Оны тускай базада белеткеп турар. Хоюткан бетонну чогуур температураазынга чедир изиткеп, машина-биле тудугга экизээр. Бетонну бажың ырынче үндүре бергеш, кадырар. Бетон ацаа бызыгар.

Удавас мындыг бетовдан бажыңнарны еске-даа хоорайларга тудуп эгелээр.

ЧУРУКТА: чаа шенелге бажың тудуунда.

Г. УСЛАМОВТУҢ фотозу. (СЭТА-ның фотохрониказы).

*Көдээ тудуг*

# ТРЕСТЕН ДУЗА ХЕРЕК

«Тыва көдээ тудуг» трестиҥ удуртулгазы-биле ажылдап турар кожуун чоруур № 741 механизастаан колонна Барыын-Хемчик, Бай-Тайга районнарга көдээ тудуг-суурну хөжүүдүнге элээп ужурдузалыг болуп келген. Бо будурүлге тоску беш чылдың бирги чылында тудуг-монтаж ажылдарының планын 100 хуу ажырып азы 1361 мун рубльдиҥ тудуун кылган. Коллектив бодунуң күжү-биле 1226 мун рубльдиҥ ажылын кылып доозкан. Керээлиг организациялар планны түгле 90 хуу күүсеткен. Культура амыдырал хандырылгазының болгаш будүрүлге объектилериниҥ тудугларын кылыры күүсеттингеп.

3038 дорбелчин метр чурталга шолуп, 140 орунчуг уруглар садыы, 4 улуг мал кажаазын алган.

Мехколоннада партия эге организациязы СЭКП-ниҥ XXIV съездизиниҥ шиитпирлерин амыдырапта боттандырар соруга-биле бригадалар болгаш тус-тус кижилер аразында социалистиг чарышты организастаан келген. Чарыштың тиилекчилериҥе Ооржак Кызыл-оолдуң, Монгуш Бүрү-оолдуң бригадалары бедик көргүзүглериг болуп келген. Тус-тус кижилериҥ чарыжынга электрокандакчы П. Суховатый, автокран башкарыкчызы Сарыглар Өпей-оол олар мурнакчылар болган.

Будүрүлге күрүне планын күүседир талазы-биле чамдык чедиишкиннерни чедип алзадаа, чедир кылдынмаан түүлдер болгаш уламчылаш турар четпестер эвээш эвес. Чамдык бригадаларда күш-ажылдың сагылга-чуруму кошкак, аралаһар, ажыл хүнү үзер кижилер бар. Туткан тудуглардың чамдыкызының шывары багай. Эгелээн тудугну айыткан хуусаала ажытталга киирери болдунмайн турар. Кадрларның ажылдан үзер чоруу хөй. Ажылды үрей кылыр таварылгалар база бар. «Барлык» совхозтуң төвүнде ылган школавың шлак-бетов-биле куткан ханаларында 16-дан 20 см чедир хажый берген чердер бар болган.

**Бай-Тайга районнуң Тээлиде** эмнелге бажыңын туткан-ывыстың шывары база неделеге четпес. Ол үрей кылышкынныварны катап эдекылырынга хөй чарыгдай үнген. Ханаларын, өрээлдерин тударын доозулган бажыңнарның иштин будун доозулаарының негелдерини сагывайн барган таварылгада доозулаашкынны катап кылыры база немежин турар. Социалистиг чарышты организастап турарын чавыс деңнелде. Ылаңгыя мергежил аайы-биле чарышты болгаш коммунистиг күш-ажыл дээш шимчээшкинни организаставаан. Бо четпестерни болдурбас дээш будүрүлгениҥ удуртулгазы, парти, профсөвилел организацияларының болгаш чогаадыкчыларның Бүгү-эвилел шиитпилелиниҥ Төп чөвүлелиниҥ президиумуну «Аныяктарның эртем-техниктиг чогаадылгазының бүгү-эвилел көрүлдезиҥ дугайында доктаалы» эртken чылдың октябрьда хүлээп алган болгаш ук көрүлде 1975 чылга чедир үргүлүлээр.

Оны үш үе-чадага чорудар.

— 1971 чылдың октябрьдан 1972 чылдың декабрьга чедир, ону СЦП Эвилелиниҥ тургустунганындан бээр 50 чыл болур оюнга тураскааткан;

— 1973 чылдың январьдан 1974 чылдың июльга чедир, ону комсомолга В. И. Ленивниҥ адын тывысканындан бээр 50 чыл болурунга тураскаадыр:

— 1974 чылдың августан 1975 чылдың декабрьга чедир, ону тоску беш чыл планныҥ доозулганынга тураскаадыр.

Көрүлдениҥ кол угланыышкыны болза ниитилел будүрүлгезиниҥ ажыктыын бедиреринин талазы-биле СЭКП-ниҥ XXIV съездизиниҥ шиитпирлериниҥ айытkан сорулгаларыны боттандырары болур.

Коммунистиг партия болган Совет чазак чуртка техниктиг чогаадылга болган хөжүдээшкынга таваржып турар. Тудугжуларны ыдайбээр даҗыглаар автобустарның техниктиг ажыглалы багай. Тудут кылыр кижилерни 45 км хире черге чедир аргыштырар ужурлуг.

Көдээ ажыл-агыйның будүрүлге объектилерин тударынга хереглээр чоон чудуктар чедирип алыры десовозтар чогундан хөжүдээ турар. Аңгыаңгы участоктарда ажылчынварның амыдырал байдалын экижидеринче сагыш салыр ужурлуг бис. Маңаа бир дугаарында соөртүп чоруур ватончугаш херек.

Мехколоннаның коллективиниҥ бедик будүрүкчулуг ажылдаарынга бо үстүнде адаан четпестер шантыктап турар. Ол четпестерни чайладырының чугула хемчегларын ап, ажылдың байдалын экижидерин оралдажып турар бис.

Машина-техника болгаш чугула механизмнер-биле хандырарынче бистиҥ трестиҥ удуртукчулары кичээнгейни утлаары соңгаарладыышкын чок негеттинип келген.

Будүрүлгеде партия, профзвилел организацияларының көдээ тудугда четпестерни чайладырын чедип алыр сорулга салып, участок бүрүзүнде социалистиг чарышты эде организастаан. Бо чылдың баштайгы ийи айында тудут-монтаж ажылдарының талазы-биле көргүзүглер эки болуп, бирги кварталдың планын күүседиринге долгем орукту ажылдып турар.

**Я. ЛУШНИКОВ.**
**№ 741 мехколоннада партия эге организациязының секретары.**

**НОВГОРОД.** Новгород областың көдээ ажыл-агый эргелеп көдээ ажыл-агыйның мурнакчы дуржулгазын пропагандалаар талазы-биле улуг ажылды чорудуп турар. Көдээ ажыл-агыйның эртем-техниктиг информациязының (КЭТИ-ниҥ) кабинединде онда организастаан. Көдээ ажылагый эртеминиҥ болгаш практиказының чедиишкиннериниҥ дугайын чугаалап турар байлак материалды кабинетте чыып делгезин. Областың колхозтарының болгаш совхозтарының удуртукчулары, специалистери кабинеттиҥ ачы-дузазын ажыглап турар. Көдээ ажыл-агыйның эртем-техниктиг информациязының кабинеттери чоокку үеде областың район бүрүзүнге тургуступар.

ЧУРУКТА: КЭТИ-ниҥ кабинединиҥ эргелекчиин Л. Смолина «Любытинский» совхозтуң директорун В. Петровка, «Передольский» совхозтуң директорун В. Берцетовка болгаш «Воля» совхозтуң директорун С. Смолинге литератураны шилип берип тур.

А. ОВЧИННИКОВТУҢ фотозу. (СЭТА-ның фотохрониказы).

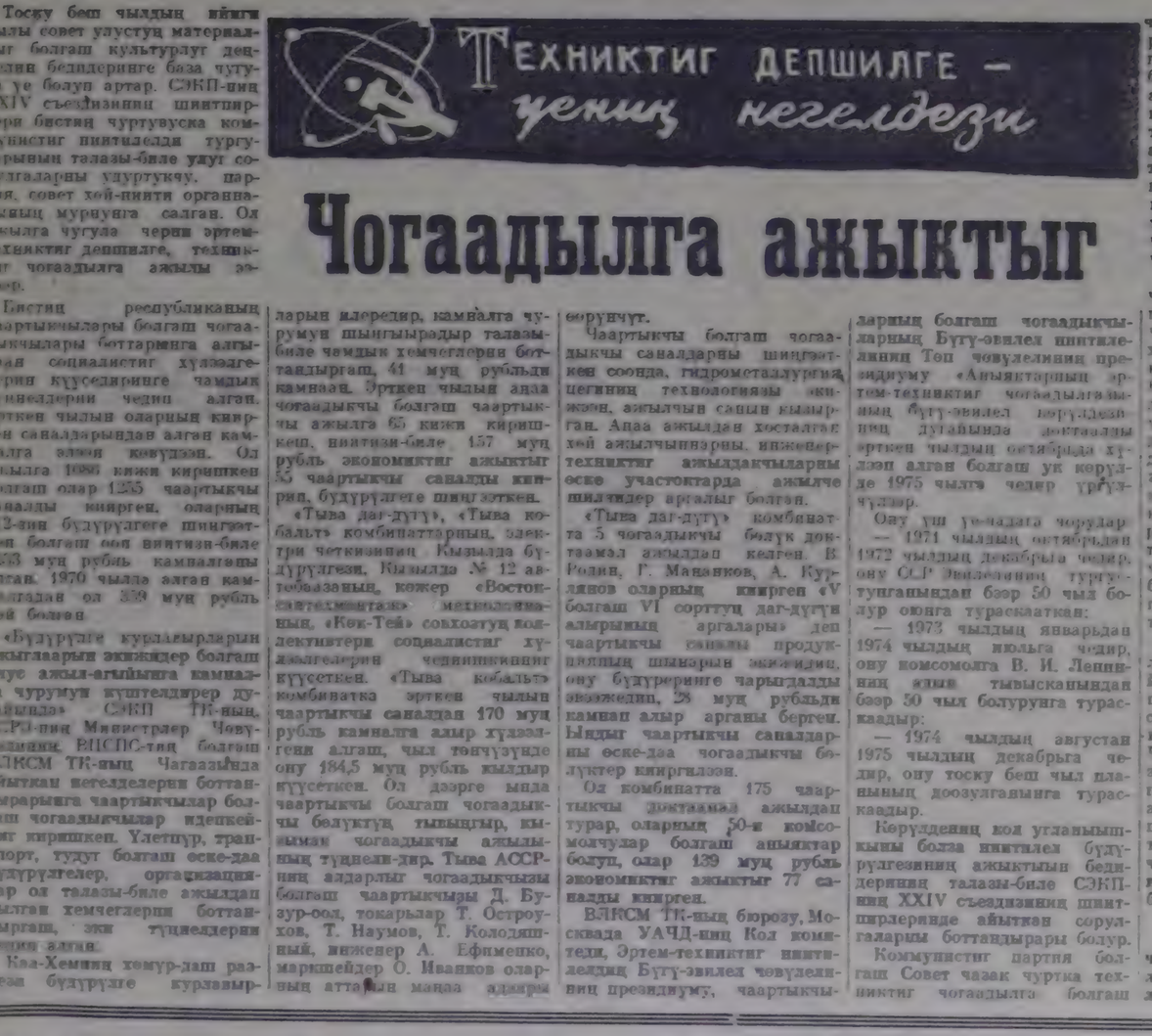


# Чогаадылга ажыктыг

Тоску беш чылдың ийиги чылы совет улустуң материалдыг болгаш культурлуг депилиниҥ бедидеринге база чугула уе болуп артар. СЭКП-ниҥ XXIV съездизиниҥ шиитпирлери бистиҥ чуртувуска коммунистиг пиитилелди тургузарының талазы-биле улуг сорулгаларны удуртукчу, партия, совет хөй-ниитиг организарының мурнунга салган. Ол ажылга чугула черни эртем-техниктиг депшилге, техниктиг чогаадылга ажылы эдлер.

Бистиҥ республиканың чаартыкчылары болгаш чогаадыкчылары боттарыҥа алгылаан социалистиг хүлээлгелерин күүседиринге чамдык түҥнелдерни чедип алган. Эрткен чылын оларның киирген саналдарындан алган камналга элээп ковудээн. Ол ажылга 1086 кижи киришкен болгаш олар 1255 чаартыкчы саналды киирген, оларның 913-зиҥ будүрүлгеге шиигзеткен болгаш оон ниитизи-биле 1233 мун рубль камналганы алган. 1970 чылда алган камналгадан ол 339 мун рубль хөй болган.

«Будүрүлге курлавырларын ажыглаарын экижидер болгаш улуг ажыл-агыйынга камналга чурумун күштелдирер дугаарында» СЭКП ТК-ның, СССР-ниҥ Министрлер Чөвүлелиниҥ, ВЦСПС-тиҥ болгаш ВЛКСМ ТК-ның Чагаазында айытkан негелдеринге боттандырарынга чаартыкчылар болган чогаадыкчылар идепкейлиг киришкен. Улетпур, транспорт, тудут болгаш өске-даа будүрүлгелер, организациялар ол талазы-биле ажылдап кылган хемчегларын боттандырган, эки түҥнелдерни чедип алган.

Ка-Хеминиҥ хөмүр-даш разрезы будүрүлге курлавырларын илередир, камналга чурумун шиигзедир талазы-биле чамдык хемчегларын боттандырган, 41 мун рубльдиҥ камнаан. Эрткен чылын анда чогаадыкчы болгаш чаартыкчы ажылга 65 кижи киришкен, ниитизи-биле 157 мун рубль экономиктиг ажыктыг 55 чаартыкчы саналды киирип, будүрүлгеге шиигзеткен.

«Тыва даг-дүгү», «Тыва кобальт» комбинаттарның, электри четкизиниҥ Кызылда будүрүлгези, Кызылда № 12 автобаазаның, кожер «Восток-сантехмонтаж» механизмаының, «Кок-Тей» совхозтуң колдекутивтери социалистиг хүлээлгелерин чедиишкиниҥ күүсеткен. «Тыва кобальт» комбинатка эртken чылын чаартыкчы саналдан 170 мун рубль камналга алыр хүлээлгени алган, чыл төнчүзүнде ону 184,5 мун рубль кылдыр күүсеткен. Ол дээрге инда чаартыкчы болгаш чогаадыкчы болуктуң тывыгыр, кыймаан чогаадыкчы ажылының түҥнели-дир. Тыва АССР-ниҥ алдарлыг чогаадыкчызы болгаш чаартыкчызы Д. Бузур-оол, токарьлар Т. Остроухов, Т. Наумов, Т. Колодяшный, инженер А. Ефименко, маркшейдер О. Иванков оларның аттарын маңаа адаарга бөрүнчүт.

Чаартыкчы болгаш чогаадыкчы саналдарны шиигзеткен соонда, гидрометаллургиҥ цехиниҥ технологиязы экижөн, ажылчын санын кылыргын. Аңаа ажылдан доктаалы хөй ажылчыныварны, инженер-техниктиг ажылдакчыларны өске участоктарда ажылче шилгидер арганыг болгаш.

«Тыва даг-дүгү» комбинатта 5 чогаадыкчы болуук доктаамэл ажылдан келген. В. Родин, Г. Маңанков, А. Курлянов оларның киирген «Үболгаш VI сорттуг даг-дүгүн алырының аргалары» деп чаартыкчы саналы продукциялың шинзарын экижидип, ону будүрүрине чарыдалды экожедип, 28 мун рубльдиҥ камнаа алыр арганы берген. Ындыг чаартыкчы саналдарны өске-даа чогаадыкчы болуктер кииргилээн.

Оң комбинатта 175 чаартыкчы доктаамал ажылдан турар, оларның 50-и комсомолчулар болгаш аныяктар болуп, олар 139 мун рубль экономиктиг ажыктыг 77 саналды киирген.

ВЛКСМ ТК-ның бюрозу, Москвада УАЧД-ниҥ Кол комитеди, Эртем-техниктиг ниитилелдиҥ Бүгү-эвилел чөвүлелиниҥ президиумуну, чаартыкчы-чогаадыкчыларның болгаш чогаадыкчыларның Бүгү-эвилел шиитпилелиниҥ Төп чөвүлелиниҥ президиумуну «Аныяктарның эртем-техниктиг чогаадылгазының бүгү-эвилел көрүлдезиҥ алган болгаш ук көрүлде 1975 чылга чедир үргүлүлээр.

Оны үш үе-чадага чорудар.

— 1971 чылдың октябрьдан 1972 чылдың декабрьга чедир, ону СЦП Эвилелиниҥ тургустунганындан бээр 50 чыл болур оюнга тураскаатkан;

— 1973 чылдың январьдан 1974 чылдың июльга чедир, ону комсомолга В. И. Ленивниҥ адын тывысканындан бээр 50 чыл болурунга тураскаадыр:

— 1974 чылдың августан 1975 чылдың декабрьга чедир, ону тоску беш чыл планныҥ доозулганынга тураскаадыр.

Көрүлдениҥ кол угланыышкыны болза ниитилел будүрүлгезиниҥ ажыктыын бедиреринин талазы-биле СЭКП-ниҥ XXIV съездизиниҥ шиитпирлеринде айытkан сорулгаларны боттандырары болур.

Коммунистиг партия болган Совет чазак чуртка техниктиг чогаадылга болган хөжүдээшкынга таваржып турар. Тудугжуларны ыдайбээр даҗыглаар автобустарның техниктиг ажыглалы багай. Тудут кылыр кижилерни 45 км хире черге чедир аргыштырар ужурлуг.

Көдээ ажыл-агыйның будүрүлге объектилерин тударынга хереглээр чоон чудуктар чедирип алыры десовозтар чогундан хөжүдээ турар. Аңгыаңгы участоктарда ажылчынварның амыдырал байдалын экижидеринче сагыш салыр ужурлуг бис. Маңаа бир дугаарында соөртүп чоруур ватончугаш херек.

Мехколоннаның коллективиниҥ бедик будүрүкчулуг ажылдаарынга бо үстүнде адаан четпестер шантыктап турар. Ол четпестерни чайладырының чугула хемчегларын ап, ажылдың байдалын экижидерин оралдажып турар бис.

Машина-техника болгаш чугула механизмнер-биле хандырарынче бистиҥ трестиҥ удуртукчулары кичээнгейни утлаары соңгаарладыышкын чок негеттинип келген.

Будүрүлгеде партия, профзвилел организацияларының көдээ тудугда четпестерни чайладырын чедип алыр сорулга салып, участок бүрүзүнде социалистиг чарышты эде организастаан. Бо чылдың баштайгы ийи айында тудут-монтаж ажылдарының талазы-биле көргүзүглер эки болуп, бирги кварталдың планын күүседиринге долгем орукту ажылдып турар.

**Я. ЛУШНИКОВ.**
**№ 741 мехколоннада партия эге организациязының секретары.**

# ХЕРЭЭЖЕННЕР ЧӨВҮЛЕЛДЕРИНДЕ

## АГИТБАЖЫҢНАРНЫ ДАМЧЫШТЫР

Бистиҥ херээженнериивис колхоз будүрүлгезиниҥе улуг күш бооп турар. Ажыл-агыйның планныг сорулгаларын күүседиринге олар идепкейлиг киришкен келген. Төрээн колхозунуң экономиказын быжыглаарынга толептиг үүлүн киирип, шудургу ажылдап турар эштер бистехөй.

Колхозтуң ажыл-агыйының үлегерин — мал ажылы. Ында 60 кижи хаара туттунган. Оларның аразында күш-ажылга бедик, коңгуулеринде ле сагыш салбас ийи чаңгыс эштер бар. Ындыгларга Д. Дүктүт-кыс, Л. Лашина болгаш өскелер-даа хамааржыр. Бо талазы-биле херээженнер чөвүлели хемчегларын ап турар.

Бистиҥ сорулгавыс чүл дизе, колхоз будүрүлгезиниҥе болгаш хөй-ниитиниҥ ажылхереэнге идепкейлиг киржикри, амыдырал чурталганың культуразын бедидер, урутлар кижизидилгезиниҥ экижидер дээш ажылдарны бүгү талаыг чорудары болуур.

**О. ЧЫРТАЙ-УРУГ,**
**Тандының «Коммунизмниҥ херели» колхозта херээженнер чөвүлелиниҥ даргазы.**

## КУЛЬТУРЛУГ АМЫДЫРАЛ ДЭЭШ

Улуг-Хемде «УТКА 25 XXIV съездизиниҥ материалдарын өөренир кичээлдерни Е. Бидинилей, О. Көк-кыс олар неделяда бир катап эрттирип турар. Бистиҥ чөвүлелиивис даараныларның, хенти аргыларының болгүмнерин организастаан. Кудумчулар, кварталдар аайы-биле хана солуннарны үндүрүп, ол мшкаш агитбажыңнарга концерттерни организастап, колхоз будүрүлгезиниҥ мурнакчыларыбиле ужуражыышкыннарны эрттирип турар. Ажыл-агыйның эң дээре саанчызы О. Көк-кыс, хөй уруглуг ие Б. Сепчит олар-биле ужуражылганы утка-шыварыг, содуң эрттирген. Чайын чечек болгаш дем-дарганың дорт-ыяш ажылдап турарлар эвээш эвес Чижээ, О. Көк-кыс, Ч. Чорбаа олар төрүүр 100 хойга онаалгалар 100-тен 105 чедир хураганны алган. Ол ышкаш сакманщиктер К. Алдай-оол, О. Долгар, Л. Көк-кыс олар база-ла чыл бүрү хөй-хөй чаш хураганнарны ажаап, доруптуруп, өскелерге үлегерни көргүзүп турар.

Колхозта 15 кижи составтыг херээженнер чөвүлели херээжен ишчилер ортузунга организакчы болгаш кижизидикчи ажылды агитбажыңнар дамчыштыр чорудуп турар. Бистиҥ колхозтуң төвүнде кудумчулар, кварталдар аайы-биле 15 агитбажыңны тургускан. Олар чоннуң чурттаа турар черинин аайы-биле политөөредилгени болгаш культура массалыг ажылды организастаарының төвү болу берген. «Эң эки арыг шевер культурлуг бажың дээш» деп чарыштыг калбарткан. Хоочун пенсионер коммунист Е. Бидинилей даргалаан агитбажыңның ажылы өскелерден үлегерлиг боюп турар.

Амгы үеде бистеСЭКП-ниҥ чыгыы» совхозтуң Ишпин-Хем салбырыга херээженнер чөвүлелин тургускандан бээр ур болбаан. Ынчалзажок ол чөвүдел чурттакчыларның амыдырал-чурталганының культуразын бедидериниче кичээнгейни күштелдирген. Ылаңгыя суурда чурттавайн турар хөй-ниитиг херээженнерге, инек кадрчыларынга дузалаар тускай звено хөй-ниитиниҥ, инек фермазының ажылдакчыларының бажыңнарын дыштанып хүннерде чугайлап, ажыглап бээрине дузалажып турар.

Эвээнүүн коңгуулеринде аразында аныяк коммунист Д. Хайынмаа малчыннарга янзы-бүрү темаларга лекциялар номчуп берип турар. Ол ышкаш суурда сес агитбажыңнар бот-тыныгыр ураа чүүлдүн концерттерин, янзы-бүрү ойнарны организастап турар.

**С. ТОРЖУ.**

## СОЛУН ДЕЛГЕЛГЕ

Бистиҥ «Х Улуг хурал» колхозта херээженнер чөвүлели Улуг-Хемниҥ еске черлериндеышкаш солун ажыхереткерни кылып турар. Чоокта чаа бисте агитбажыңнар аразында янзы-бүрү ажыл-чемниҥ дээшиниҥ делгелгезиниҥ организастаан. Ацаа херээженнериҥ болеткээн хлеб, печеньелер эгелээш чемнериҥ кандыг дужаан чок дээр!

Делгелгеге № 2, 4 агитбажыңнар (даргалары Р. Кыргыс, Б. Бичө-кыс) эки түҥнелдерни чедип алган. Тиилекчилерни ортекти: бараапар-биле таннаан. Оон соңгаа «Набережная» кудумчузуның чурттакчылары солун концертти көргүскен.

**Б. БАГЫТ-ООЛ.**

# Бо арында:

- *Узел-бодал чаңгыс аай.*
- ЛАОС УЛУС ТИИЛЕЛГЕГЕ ЧЕДИР ДЕМИСЕЛДИ ЧОРУДАР.
- 245 помещиктиң черин хавырган.
- Лон Нол биле Сирик Матак КЕРЭЭЛЕР — ЭРГЕЖОК ЧУГУЛА
- КАНДИДАТТАРНЫҢ БАШТАЙГЫ ШЕНЕЖИИШКИННЕРИ.

## Ажыктыг салыышкын

ДЕЛИ. (СЭТА). Бангладеш Улус Республиканың премьер-министри Муджибур Рахманның Совет Эвилелиниг аян-чоруу «делегейге ажок улуг үзүр-дүлүг болуушкун болуп, Индостан чартык ортулукта база бүгү Мүрнүү-Чөөн Азияда тайбыңы болган айыыл чок чорукту - быжыглаларына ажыктыг салыышкынны киирер чигининг чоок» деп. Иядланың Коммунистиг партиязының төп органы «Нью эйдж» солуп бижээн. Бо аянчорук ийи чүрттүң аразында пайыралдың болган кады ажылдажылганың бызыг харылзааларын тургузарынга дүлээлээр.

Муджибур Рахманның аян-чоруу Совет Эвилелиниң болган Бангладештиң аразында пайыралдың, кады ажылдажылганың үезинниң ачеледээнин айтып турар деп, «Линк» дээр дешилгелиг журнал демдеглээн. Кады кылып, Москвага ат салган декларация Индий-Кыдатты болган Чоокку Чөөн чүктүг катай делегейниң код айтырыгларының талазы-биле Совет Эвилелиниң болган Бангладештиң удуртукчуларының үзел-бодалдарының чаңгыс аайын коргүзүп турар деп, «Линк» демдеглээн.

## Ярмарка ажыттынган

**БЕРЛИН. (СЭТА). Лейпцигте делегейниң часкы ярмарказының хаалгалары хүндүзүчел ёзу-биле ажыттынган. Ярмаркада делегейниң 60 чүрттүүн 9 мүн даштыкы сайыт организациялары, фирмалары болган бүдүрүлгелери киржип турар. ГДР-ниң, Совет Эвилелиниң болган социалистиг өске-даа чүрттериниң делгирлери элбек болган улуг.**

**Бо чылын ийи данзыр юбилейлиг: ССРЭ-ниң түргүстүгавының 50 чыл оюн болган лейпциг ярмаркаларынга ооң киржип келгенинең 50 чылын демдеглээр Совет Эвилелиниң делгирлери онза совуургалды болдуруп турар.**

Алдыты беш чылдың чылдарында Болгарияның энергетиктиг балансызынга бойдус газын калбаа-биле ажыглаар дээн. Газ Карпаттардан эгелээн хоорза дамчыдылгазы-биле Совет Эвилелиндеп агып келир болган Софияны база чүрттүң өске-даа улуг үлетшүр төптерин ак-көк ' өңнүг одаар чүүл-биле хандырар. Ам газ дамчыдылгазының бүгү оруунда күженнишкинниг ажыл хайыккан. ССРЭ—Болгария газ дамчыдылгазының тудуу БУР-да улуг тудугларның бирээзи болуп турар.

ЧУРУКТА: Шлевен чоогунда газ шугумунда хоорзаларны салып турары.

БТА—СЭТА-ның фотозу.

# делегей бо хүннерде

## Янзы-бүрү чурттардан медээлер

● **ПРАГА.** Чехословакияның атом энергиязы дүрген хогжүп турар. Богдинцте атомнуг электростанция удавас ажыглалга кирер. Ол болза чүрттө баштайгы атомнуг электростанция-дыр. ЧССР-ге атомнуг ийнги электростанцияны тудар дугайында Бүгү-эвилел «Технопромэкспорт» каттыжышкынның болган Чехословак «шкодаэкспорт» даштыкы салыг каттыжышкынының аразында дугуржулгага эрткен чылдың күзүнде ат салган. Ол станцияны Моравада Дукованы хоорайга тударын айыткан. Станцияның баштайгы эзлчээ 1979 чылга, ийнги эзлчээ 1980 чылда ажыглалга кирер.

● **БУДАПЕШТ.** Венгрияда чиик үлетпүрүң чаартырының калбак программазы чедишкинниг боттанып турар. Эрткен чылын ол адырның бүдүрүлгелерин чаартырынга, станок парыгын долдурарынга, чурнакчы технологияны нептередиргинге беш милляард форинтини чарыгдаан.

Чаартылганың түңнелинде чиик үлетпүрүүн продукциязын бүдүрери дүрген темпилер-биле өзер, ол чорук болуүн эзлчээнде продукцияны колдуунда социалистиг чүрттарже үндүрериң ковүдедир арганы бээр.

● **САНТЬЯГО.** Аграр реформазының чили корпорациязы О'хиггинс можуда база 178 помещиктиң улуг чер эзлелин хавырган. Ол дугайын аграр реформазының чили корпорациязының оралакчы президентизи Давид Байтельман дыщнаткан. Чүгле соолгу неделяда безин чүртте 345 помещиктиң черин хавырган даарзын ол медеглээн.

Бо үеге чедир күүженин холунга 2 мүн помещиктиң чери шилчээн болган оон шөлү 2.800 мүн гектар ажып турар.

● **БРАЗЗАВИЛЬ.** «Соолгу болуушкуннар туразында, Конго Улус Республиканың социалистиг шилгегези ескерилге чок артар. Чүгле социалистиг орук конго улусту дарлалдан болган даштыкы тергиизээшкиндеп хостап шыдаар аргалыг» деп, Конгонуң Кушажыл партиязының ТК-ның даргазы, Конго Улус Республиканың президентизи майор Мариан Нгуаби Браззавильге болган парлалга конференциязында медеглээн.

Февраль 22-де эргилде кызыл дээш орадлашкынының парижчилерин шерии трибуналы шииткеп, а оларның чамыктарын шаажылап өлүрери-биле шииткеп, ынчалза-даа шаажылап өлүрер дээн шииткелдерни херек кырынга боттандырбаан, чүгле дээрге сулчээчилерни дазашбиле шаажылап өлүрер чорук революцияны бурунгаарлатпас болган чүрттүң айтырыын шиитпирлээринге дүлээп шыдавас даарзын президент демеглээн.

● **ЛИМА.** Перуның Ика департаментизинде помещиктериниң мүн ажыг гектар черин тудугаар болган чепсек-хереңселдерни-биле кады тараачынарга аграр реформазының дугайында хообүүну бүүгаар шилчидин берген. Ол черлериниң чаа эзлери кодаа ажылагый хогжүлгезиниң банкызындан баштайгы чээлиин алган.

Черни тараачынарга шилчидин бээринең бүүлалыңга Перуның кодаа ажыл-агый министри Энрике Вальдес чүве чугаалаан. 1975 чылда чаңгыс-даа помещикчи чер артпас деп медеглээн.

Эрге-чагырыгга турун келгенинин үш чылдарының дургузунда амгы чаяк помещиктерге болган даштыкы компанияларга хамаарыжып турган 2 миллион гектар ажыг черни хавырган.

● **ПАРИЖ.** Франс Пресс агентилелдиң корреспондентизиниң Пюмпеньеп дыңнаткаңы-биле, алырга, Лон Нол бодуп «Камбоджаның президентизи» кылдыр чарлаан. Генерал Сирик Матак «премьер-министрниң хүүлээлгезин күүседир» даарзын дыңналыгга чугаалаан.

Лон Нол биле Сирик Матак 1970 чылдың мартта Камбоджага күүне эргилдезин кылган күштерин баштаан.

(СЭТА).

## Анджела Дэвис-биле эп-сеткил каттыштырылгазы

**БОНН. (СЭТА). Эрес-маадырлыг америк коммунист Анджела Дэвис-биле эп-сеткил каттыштырылгазының митингилери бо хүннерде ГФР-ниң хөй хоорайларында эртип турар. Дуйсбургка болгаш Мангеймге чыскаалдар «Анджела Дэвисте хостаалга» деп лозуңнар-биле эртиен.**

**Гельзенкирхен, Мюнхен, Ханау, Саарбрюккен, Людвигсхафен хоорайларга Анджела Дэвисти детпээн хүралдар болган.**

## АЖЫЛ СОҢСАДЫЫШКЫНЫ

БУЭНОС-АЙРЕС. (СЭТА). Аргентинада банкыларның 80 мүн ажыг албан-хаакчытары өртектериниң өөгүдезиниг үдуралыышкынынын демдеп кылдыр ажыл соңсалыышкынын чарлаан. Олар ажыл төлевирин бедидериг болгаш күш-ажылдың байдалдарын ажыжидирин негеп турар. Чүрттүүн бүгү банкыларының ажылы саңдараан.

## Буруу шапкан

ХАНОЙ. (СЭТА). Лаостуң Патриотчу фронтузунуң Төп Комитединиң Лаоска үлүр АКШ-тың агрессия дайынын күштелдиргенин бодунуң медеглелинге шыңгыы буруу шапкан.

Кассан Патет Лао агентилелдиң тараткаңы ол медеглелде айытканы болза, даостарны лаостарга үдур дайылдырынче албадаарлыг орайдашпышаан, АКШ-тың чагырыкчы болуктери Лаоста «ооң дайынын» көзүлбээн хемчээлдерге болгаш кадыг-дошкуң дерзии чоруктарга чедирген. Тайландыда, Гуамда болгаш АКШ-тың Төптиң мүтүлдүрүл чедиг флодунуң авиасосцентринде турар 800 ажыг америк самолёт хүн бүрүде Лаостуң девискээринче жүз-жүз төнне бомбаларны октап турар.

Лаостуң Патриотчу фронтузу Каттышкан Штаттарның дайынын калбартканын шиитпирлиг бүүгу шаап, Лаостуң херектериниге кандыг-даа холгаарлаашкынын соксадырын, ооң хамаарышпас чорууун, тускай догуннаашкынын, нейтралитедин болгаш чүрт-девискээр талазы-биле бүрүн-бүдүн турарын хүндүзээрин америк чазактан иегеп түр деп, медеглелде чугаалаан.

Ол бүгүнү 1962 чылдың Женева дугуржулгаларында хүлээп көргени билдингир болгай.

Вьетнамның болгаш Камбоджаның аңы-дуңма удустарыбиле хол-холундан тутпуунуң алгаш, Лаостуң Патриотчу фронтузу болгаш даос улус агрессорларны аңнаштуут тиилелгеге чедир дайылдажырынга бүрүн шиитпирлиг дээрзин медеглелде демдеглээн.

## В. Брандт бүзүрелин илергейлээн

**БОНН. (СЭТА). ГФР-ниң федералдыг канцлери В. Брандт Вертгеймге (Баден-Вюртемберг чер) чүве чугаалаан. Совет Эвилели болгаш Польша-биле ГФР-ниң керээлери «оларның удурланыычыларының удурланыышкыны турзажок», бадыттынар дээрзинге бодунуң бүзүрелин илергейлээн.**

**В. Брандтының айытканыбиле алырга, Москвага болгаш Варшавага чарган керээлер ГФР-ниң эрге-ажыктарынга дүүжүп турар. Ол керээлерге удур бүзүрелдиг чаңгыс-даа чылдак чок, ынчалза-даа оларга ажыктыг ыыдыр айтып турар бүзүрелдиг чылдактар хөй дээрзин канцлер чугаалаан. Ол керээлер чокта Совет Эвилели-биле болгаш Чөөн Европаның өске-даа күрүнелери-биле билчиишкин болдунмас. Ол керээлер чокта федеративтиг республика делегей ареназынга тускайлаттырар. Ол керээлер чокта Барыын Берлин дугайында дөрт таланың дугуржулгазы кыштыг болуп шыдавас. Ол керээлер чокта ГДР-биле чугаалажышкынарны чедишкинниг үргүлчүлеп баябас дээрзин В. Брандт демдеглээн. Ийи герман күрүнениң аразында харылзаалар-ны чедип алырынга ынчаар керээлер эргежок чугула.**

# Эрткен неделяның болуушкуннарындан

## КИПРНИҢ ДАЙЗЫННАРЫНЫҢ ЧИМЗЕНИИШКИННЕРИ

Чер ортузу далайның күрүнези болур Кипрниң бот-эргезин бакырадырынче угланган боттарының ажыл-чорудулгазын ооң дайыннары сөөлгү хүннерде улам күштелдирген. Пентагон болгаш НАТО-биле холбаалыг империалистиг бөлүктер Кипрниң хамаарышпас чорууң чок кылырын, ону НАТО-нуң шериг базазы, Израильче боо-чепсек даажыглап киирериниң аптиг чери болуурарын ораалажып турар. Хамаарышпас угланышкынны чорудуп турар Макариостуң чазаан үүжүрер үзүрлүг даарбочининг ролян НАТО-нуң чагырыкчылары Грецияның хүнтазынга берип турар. Кипрни Грецияга катыштырар болгаш Афинының янылыг ёзу-чүрүмну аңаа тургузар сорулгазы салып алган грек «пара полковниктер» дашкаартан күткүдүп алгаш, Кипрниң иштики херектерин дерзии аргабиле холгаарлап, ук ортулукка чепсектиг сегирзин алышкынны өөскүдерин кызыдып турар. Афинының айтышкыны-биле Кипрниң шажынчы чамдык болуктери архиепископ Макариосту президент албан-дужаалындан түжерин негээн.

Ынчалза-даа Кипрниң дайзыннарының чимзениишкиннери ол республиканың чазааның болгаш улузунуң шиитпирлиг ойтур шавыышкынынга таварышкан. Кипрниң парламентизи реакциялыг шегетгернин негелдезин хүлээвейн, Макариосту чаңгыс эйтиг деткээн. Кипрниң Бүш-ажылчы улузунуң дешилгелиг партиязының удуртулгазы президентини деткиирининг ниити паниикал ажыл соксадыышкының эрттиреринче ажылчы чоннарны кыйгырган. Республиканың бот-эргезинге кыжаныышкынга Кипрниң бүгү тараачынар эвилели, өске-даа хөй-ниити организацияларының болгаш массалыг митингилериниң болуруп турар кандидаттар күштеринге киржирин кызыдып турар кандидаттар күштеринин баштайгы шенежиишкинин болган. «Эге сонгулдалар» дижир чүве бо штатка март чедиле болган, ынчангаш марттан июнь чедир ниитиви-биле 23 штатка болур ыңдыг янзылыг сонгулдалар ооң-биле эгелээни бл.

Америк сонгулла системазы алыс бүдүжүнден-не хоозун, негечи болгаш антидемократыг деп чүве билдингир. Бо «эге сонгулдалар» дижир чүве президент албан-дужаалга кандидаттарны шилип алырынга киржирининг аргалын бүүгүн сонгукчу кижиге берип турардыр дээр шинчилиг кажарлаашкынны көргүзүп турар. Кандидаттар дугайында айтырыгны республиканчы болгаш демократтыг ийи партияның съездилеринге чажыт сүлчээлежилгеге үндезилээш, үзе шиитпирлеп турар болгай.

Чагырыкчы - республиканчы партияның данзыызында үш кандидаттың — президент Никсонуң, вьетнам дайынының шиитпирлиг удурланыкчызы конгрессмен Макклоскинниң база партияның кедергей барыын үзелдиг бүүгүнүң төлевилекчизи Джон Эшбруктуң ады киргеч. Демократтыг партияның данзыызын ёзугаар беш кандидат бүрүткеткен, олардың аразында сенаторлар Эдмунд Маски биле Джордж Макговерн база бар.

Нью-Гэмпширге «хөй-ниитиниң санал-оналының баштайгы «шенежиишкини» чүнү көргүскенил? Республиканчы партияның данзыызына президент Никсон тиилекчи болу бээр деп чүве кымны-даа чигзиндирбээн. Сөөлгү, ылавылаан сан-медээлерни ёзугаар алырга, ол бадылаашкыннарның 69 хуузун алган. Нью-Гэмпшир—консерватизиг бөлүктериниң салдары кончуг күшүг штатка хамааржырын бүүгүе билир. Президент аабан-дужаалдаш партияның баштыны Никсон-биле дайынга удур туруш-бодалдардан түтүүн кириптерин дитиккен, алы-сүрда шоолуг алтывлан конгрессмен Макклоскинни сонгукчу республиканчыларның бадылаашкыннарының 20 хуузун апканы база солун. Сөөлгү медээ ёзугаар алырга, ол бодунуң кандидатураазын дүжүрген, чүге дээрге хоренгизи четпес болган.

Демократтыг партияның данзыызын ёзугаар бадылаашкыннарның хуваалдазы хөй-хөй политиктиг хайгааракчыларга база алденгиг болган. Эң күштүг кандидат кылдыр санаттырып турган сенатор Маски бадылаашкыннарның аажок хөй нуруузун ап шыдаваан, ол дээш демократтарның 18 хуузу бадылаан. Ынчаарга Никсонуда Мүрнүү-Чөөн Азияда политиказын шынгыы шүүмүүлеп турар сенатор Джордж Макговерн хөйүү кайгалы бадылаашкыннарның 37 хуузун апкан болган.

Нью-Гэмпширге болган күштер шенежиишкини кандыгбир үзе тодарадылганы ам-даа бербейн турар, ынчалзажок чүрттүң дорайтаң өрар экономиктиг байдалы болган Индий-Кыдатта үргүлчүлеп турар чүдек-бүжар дайын президент сонгуллазының чылында америк сонгукчуның сеткилин хайныктырып турар кол айгыргылар даарзи-ле маргыш чок.

## РЕАКЦИЯГА ОЙТУР ШАВЫЫШКЫННЫ ЧИЛИ БЕРИП ТУРАР

Улусчу чаңгыс эң чазаанын ёзулуг револючу бүдүштүг кылдыр Чилиде боттандырып турар социал-экономиктиг хаяа чаартылгалары ол чүрттүн реакциязының болгаш америк империализминиң бөлүктеринде калчаалыг дерилеенишкинин хайныктырып турар. Туружу кошкаан ол бөлүктер улуг күженишкиннерин үндүрүп, чүрнүндагы ёзу-чүрүмнарны катап тургузарын, чидирген туруштарын дагын эгидип алырын кызыдып турарлар. Сальвадор Альенденин чазаанга удур кем-буруулуг чоңгөлер улаштыр-улаштыр үнүп турар. Чилиниң буржуаз-помещик олигархиязының болгаш Вашингтонның чагырыкчы бөлүктериниң конгуг демнег хиделяшкинин бодунче кичээнгейни эелдирип турар апарган.

Чилиниң чес-хөла рудазының үлетпүрүн национализастаны-биле эптежирин күзевейн турар америк монополиялар Чилиге удур сан-хөө болгаш «экономика кызамдаашкынын организастап турза, иштики реакция чүрттүн экономиказының депшилгелиг хогжүлгезинин оруунга болдунар аргалыг бүгү мооцдактарны тургузуп, ажыл-агыйжы болгаш политиктиг амыралдың бүгү талаларынга, улусчу чазактың ажыл-чорудулгазынга бүдүүшкүүнү кылырын оралдажып турар. Иштики болгаш даштыкы капиталистерниң болуп турар үлетпүр бүдүрүлгелерин национализастаар, чүрттүн экономиказынга күрүне секторун тургузар талазы-биле чазактың хемчегелеринге согуушкун таварыштырарын ам чили улустуң дайзыннары боттарының кол сорулгазы кылыр санап турар.

Реакцияның чоңгөлиг халдаашкыннары чилиниң чоңуун эң калбак массаларының, улусчу чаңгыс эң блогунда кирип турар бүгү партияларның киленнээшкинин хайныктырган болгаш олар реакцияның чимзениишкиннерине шиитпирлиг ойтур шавыышкынны берип турар. Чилиниң Коммунистиг партиязының Төп Комитединиң Политкомиссиязы тускай медеглел үндүргеш, «барыын үзелдиглериң болгаш империализминиң хоралакчы ажыл-чорудулгазы чүрттө революстуг хогжүлгени муничурадыр, кедизинде келгеш, президент Альенденин улусчу чазаан дүжүрер сорулгалыг» дээрзиниң дугайында чугаа чоруп турарын онаалап демеглеан.

Реакциялыг күштериниң чоңгөлеринге болгаш хоралаашкыннарынга удурланыышкынның демдеп кылыр, чазакты деткээн массалыг митингилер болгаш чыскаалдар бо хүннерде бүгү Чилиде эртип турар. Ажылчыннарның болгаш аныяктарның хөй муң кижилиг чыскаалы Сантьягога болган. Оон киржикчилери мынча чаңгыс эң-сеткилдиг медеглээн: «Национализастаан будурулгелер оларның мурнундагы аалеринге кажан-даа эгиттинмес!», «Фашистиг ёзу-чүрүм боттанып бүтпес!».

Ю. КОРНИЛОВ,
А. МЕЛИКЯН,
Н. ЧИГИРЬ.
(СЭТА).

## БУУРААН ЧӨҢГЭЭ

ПАРИЖ. СЭТА-ның корреспондентизи В. Сысоеваның дамчытканы болза.

Бо бүгү хүннерде Булонь-Бийянкурда «Рено» заводта дүшкүүрлүг байдал пептерээн. Бо аажок улуг будурулгениң хөй муң кижилиг коллективи болуп маочуларның күткүп үндүрген чоңгөлериниң соон дарый болган болуушкуннарга дүүрер турар. Кедергей чөөн үзелдиг болган маочу болугледдер бо заводта чарыылдырыышкын ажылын кылырын болгаш хоозун күтөүшкүнүүр хүүдүлгени тарадырын оралдажып турар.

Чоокта чаа заводтуң девискээринге чоңгөлерниң үлүвиде камгалалдың албан-хаакчыды маочулар болүүнүң бир кежигүнү Пьер Оверниэни хол боозу-биле аар балыглаан. Ынчаарда чоңгөлериниң киржикчилерге элээн каш маочуларны, а ол ышкаш чечектиг ажыглаан камгалакчыны туруп хорудаан.

Франциянның демократтыг хөй-ниитинин бо херектин байдалдарынга холбаштыр дүүрээн. Заводтуң девискээринге маочуларның күткээн күүжээлиниң үүлгедиглериниң болдунуп болур урукталары хөй-ниитинин дүүрелдип турар. Компартия болган профвизилдер маоцуларның от халдаашкынын дорааи буруу шаңнап, чүге дээрге оларның хеделиишкиниерги ажылы чоннарның эрге-ажыктарын камгалаарындиле түүлдезиир чүүл-даа чок, харын профвавалдарының болгаш демократтыг өске-даа организациялерның ажыл-чорудулгаларының хостуун кылыыларынга чүге чыдаг болур турган. Заводтуң ажылчыннары ол турушту деткиккээн.

Канчаарга-даа маочулар боттарының чоңгөлиг үүлгедиглерин үргүлчүлеп турар. «Пьер Оверниің болүү» дээр бодук заводтуң албан-хаакчылы Робер Ногретте оорлаан аппарган болгаш хорудаттыргаи бүгү маочуларны хостаар болза, ону салыптар бис деп медеглээн. Маочулар заводтуң чиңгине директору Дрейфуска болгаш ооң от-бүлезинге удур кара туразында ажыллашкын-биле кыжаныр турар. Херектиң ужуру шыңгыраан. «Насьон» солуннуң дыңнаткаңы-биле алырга, бир кежээ подяпия Парижте болган ооң доогунда 7.000 бажыны «хынаан». Истелгени хүдүргүүн күүненнин айыыл чок чоруунуң «организарынга дааскан деп, парлалга дыңнаткан.

Коммунистиг партия серемчиледиг болур, демократтыг хосталгаларны камгалаар, күш-ажылчы чоннуң хереглелдерин болгаш күзел-сорулгаларын хамаарар дээш демисеңри-биле сырый каттыжар деп бүгү ажылчы чоннарны, бүгү демократтарны кыйгырган. «Рено» заводтуң пеплеринде хүралдар эртип турар. Кедергей «Рено» заводта болган маочу болугледдер тускайлаттырган. Заводта профзавкомнарның чаңгыс эң-сеткилдиг ажылдыышкынарынга олар чедимче чок байдалга таварышкан. «Рено» заводтарының бүгү ажылчы чоннары болган Франциз хөй-ниитинин кадыг болуктери маочуларның чоңгөлиг хеделиишкинерин чаңгыс эң-сеткил-биле бүүгү шапканың бүзүрел көргеш, олар Робер Ногретте хостап алган.

Америк агрессияга удур демисеңип турар Индий-Кыдаттың иядырлыг улустарыбиле эп-сеткил каттыштырылгазының хөй муң кижи киржикчилиг чыскаалы Парижие болган. Францияның 50 дешилгелиг партияларының, профзвилелдериниң, демократтыг болгаш хөй-ниити организацияларының кыйгырыын ёзугаар чыскаалды эрттиргеи. АКШ-тың Индий-Кыдатта агрессиязын доп-дерээн сеңсадыр деп лозуңнуң адаа-биле франциз хөй-ниитинин улуг чыскаалдары чүрттүң өске-даа хоорайларынга база болгулаан.

ЧУРУКТА: чыскаалчылар вьетнам туңтарны тудуп алган чоруп турлар.

Кейстон—СЭТА-ның фотозу.

Көрүлдеге уткуштур

# ЧОГААДЫКЧЫ, КҮҮСЕДИКЧИ ДЕҢНЕЛ

Бот-тывагтыр уран чүүлде көскү черни танцы эзелей берген. Көрүлдеден көрүлдеге чедир хуусаада чаа таңпылар чогаадыкчыл, аныяк танцычылар хөйү-биле тыптып турар. Бот-тывагтыр уран чүүл коллективтериниң чүтүлә сорулгазы чүл? Танцы коллективтериге танцыга соңуургалдыгларны калбаа-биле доктаамал хаара тудар болгаш танцычыларның чогаадыкчы болгаш күүседикчи деңнелиниң бедидери эргежок чүтүлә.

Эрткен чылын бооп эрткен көрүдге үезинде бистиң республикада мергежилдиг удуртукчуларлыг бедик деңнелдә чедип алган танцы коллективтериниң бары ылаңгыя. Оларга Чөөн-Хемчиктиң, Таңдының болгаш Кызыл хоорайның (удуртукчулары Оюн Кара-ныс, Наталья Тыртык-Кара болгаш Анатолий Огнёв) коллективтери хамаржып турарлар. Үш коллективтерде ажыл хүн бүрүде чоруп турары чедиишкиниң база бир үндезини. Оларның көрүлдеге бараалгаткан репертуарында чаа, солун, совет кижилерниң күш-ажылын ажыы-чаңыг ылаңгыя ылаңгыя ылаңгыя

БҮГҮ ЧУРТТАРНЫҢ ПРОЛЕТАРИИЛЕРИ, КАТТЫЖЫҢАР!

1925 чылдан үдээнаалеттинген

# ШЫН

СЭКП Тыва обкомунуң, Тыва АССР-ниң Дээди Соведининиң болгаш Министрлер Чөвүлелиниң органы

1972 ЧЫЛ.
МАРТ
15
СРЕДА
№ 62 (8630)
Өртээ 2 нов.

## М. К. МЕНДУМЕНИ ТЫВА АССР-НИҢ ДЭЭДИ СОВЕДИНИҢ ПРЕЗИДИУМУНУҢ ХҮНДҮЛЕЛ БИЖИИ-БИЛЕ ШАҢНААР ДУГАЙЫНДА

### ТЫВА АССР-НИҢ ДЭЭДИ СОВЕДИНИҢ ПРЕЗИДИУМУНУҢ ЧАРЛЫГЫ

Хөй чылдарда партия болгаш совет органнарга үре-түнелдиг ажылдан келгени дээш база төрүттүнген хүндүлел бар 50 харлаанывга холбаштыр Тыва АССР-ниң Министрлер Чөвүлелиниң Даргазы Михаил Клавич Мендумени Тыва АССР-ниң Дээди Соведининиң Президиумунуң Хүндүлел бижии-биле шаңнаар.

Тыва АССР-ниң Дээди Соведининиң Президиумунуң Даргазы Б. ДОЛЧАНМАА

Тыва АССР-ниң Дээди Соведининиң Президиумунуң Секретары К. БУДУК-ООЛ

Кызыл хоорай.
1972 чылдың март 14.

# МЕХАНИЗАТОР КАДРЛАРЖЕ КИЧЭЭНГЕИ

**Тываның келээ ажыл-агыйының ажыл-ишчилери тоску беш чылдың ийиги чылында чер болгаш мал ажылының продуктуларын бүдүрериң база күрүшеге садарын ковудедир талазы-биле бедиткен социалистиг хүзээлгелерин боттарынга алган.**

**Чер ажылының культуразын бедидеринге үндезилээш, 60 чыыш гектар бүрүзүдең 11 центнерден эвээш эвес тараазы, 90 центнер картофельди, 120 центнер ногаалары, кукурузаның 160 центнер ногаан массазы алыры толевилеттингеп. Ол харе дүжүттүг чедии алыр болза, яштыкы хереглел хандыртынар болгаш күрүшеге садар тараа планы күүседтинер, тараанын яныгы чылдазын 265 муң тонна, картофельди 39 муң тонна, ногааларны 11 муң тонна чедирер аргалыг болур.**

**Бо чылдың чазыныңда хову ажылдыглар болгаш механизаторлар келир күстүң дүжүдүүң бижыг үндезинин салыры-биле улуг ажылды чорудар ужурлуг. Маңаа кол рольду механизаторлар ойнаар апаар. Оларның ажылдаарынга, чурттаарынга таарымчалыг байдалдарны тургузар дугайында амдан эгелеп сагыш салыр херек. Ынчангаш бригадалар төптеринде, хову турлагларында чурттаага бажыңнарын, столоваяларын, кызыл-булуңнарын септеп дерииринче мурнакчы ажыл-агыйлар кирипкен.**

**Республиканың колхозтарының болгаш совхозтарының хой шуруузунун удуртукчулары, түскай эртемниглери механизаторлар дугайында улуг сагышты салып турарлар. Чижээ, «Кок-Тей», «Тиилелге», «Межегей», «Элегее», «Улуг-Хая», СЭКП-ниң XXII съездиниң аттыг, «Бурунгаар» совхозтарда, Көдээ ажыл-агыйның дуржулга станцияларында, Таңды районнуң «Революцияның чалбыжы», Каа-Хемниң «Коммунизмче орук», Бии-Хемниң «Кызыл тараачын» колхозтарында эки хову турлагларын белеткеп кылган. Ында чурттаага өрээлдерин, столоваяларын, кызыл-булуңнарны механизаторларны хүлээп алыры-биле баш удур сагыш човаңгыр белеткеп, амданныг чемнин белеткээр иергежиидиг поварларны шилип ап турар.**

**Ынчалза-даа республиканың чамдык ажыл-агыйлары механизаторлар дугайында ынчаар сагыш салбайн турары хараадачыг. Ындыг ажыл-агыйларга «Барлык», «Шекпээр», «Россия» болгаш «Чыраа-Бажы» совхозтар хамаарыжыр. Бо черлерде хову турлагларын белеткээринче ам-даа кирбээн азы ону соцгаарладып турар. Час маңнавас дээрзин уттуп болбас. Механизаторларның ажылының үре-түнелдиг оларга күш-ажылдың болгаш чурттаганың таарымчалыг байдалдарын канчаар тургусканындан хамаарыжыр апаар.**

**Механизатор кадрларның күш-ажылының байдалдарын улам мөңгө экижидер база оларны кодээге быжыглаар соруза-биле ажыл-агыйларның, кодээ ажыл-агый органнарының удуртукчулары, колхозтарны, совхозтарны, оске-даа кодээ ажыл-агый бүдүрүлгелерин иергежилдиг доктаамал экижидер база чугула.**

**Механизатор — кодээде кол кижи. Амыдыралга эң-не эртем, эң-не әргежок чугула түүлдү — хлебти бүдүрүп турар кижилер дугайында ынчангаш онза кичээнгейни салыр херек.**

**Тоску беш чылдың дургузунда республиканың колхозтары болгаш совхозтарны автомобильдерни 2 катап хөйүү, тракторларны 30 хуу хөйүү алырлар. Ол күүдүүг машина-трактор паркыгын үре-түнелдиг кылдыр ажыглаары колхозтарның болгаш совхозтарның бедик иергежилдиг кадрлар-биле хандыртынганындан кол хамаарыжыр апаар.**

**Күскү хову ажылдарының үезинде тракторларга ажылдаарынга республиканга дыка хой кижи чедишпейн турган болгай. Ылаңгыя Таңды, Каа-Хем, Бии-Хем районнарда механизаторлар чедишпейн турар. Кышкы үеде курстарга механизатор белеткээр ажылды ажыл-агыйлар чоруткап. Ынчалзажок ийи эзлчег-биле ажылдаарынга ам-даа хой кижи херек. Часкы тарылга эгелээринге чедир арткан үени механизаторлар белеткээринге колхозтар болгаш совхозтар ажыглаар болза чогуур. Кадрлар чедишпезинин уржуундан хой-хой тракторлар түгле чаңгыс эзлчегде ажыглаттынып, хову ажылдарының хуусаалары узамдыгыш, техниканы ажыглаарының үре-түнелдиин кудулап турарын уттуп болбас ужурлуг.**

**Техниканы шын ажыглаар төлээде, бедик класстыг механизаторлар, хой болуру аргежок чугула. Ынчаларга бистиң республикада бирги болгаш ийиги класстың трактористери түгле 33 хуу болуп турар. Ону барымдаалаш, чамдык колхозтар болгаш совхозтар мергежил бедидеринің курстарын кышкы үеде организастаан. Ам ол чугула хемчегни чедиишкинниг доозарыпче кичээнгей салыр херек.**

**Механизаторлар белеткээрин «Саян», «Өөк» болгаш Жданов аттыг совхозтарда эки чорудун турар. Эрткен чылын чымчак аңдарылгаже шилчидерге, чаңгыс тракторнуң хүнде ортумак бүдүрүкчүүг республикага 2,3 га болуп турда, үстүнде адаттынган үш ажыл-агыйга 5—5,5 гектар болган.**

**Механизаторларның классын бедидер чорук оларның боттарының материалдыг сонуургалынга улуг хамаарылгалыын айытса чогуур. Чижээ, бирги класстың механизаторунуң шалыңы үшкү класстың механизаторунуң шалыңындан 20 хуу бедик, а ийиги класстыы — 10 хуу бедик.**

**Механизатор кадрлар дугайында саңын салышкыны түгле ажыл-агый удуртукчуларының, түскай эртемниглериниң херээ эвес. Бо талаазы-биле партия эге организацияларының, парткомнар база-ла улуг ажылды чорудар хүзээлелиг. Хову турлагларынга, бригадалар төптеринге часкы хову ажылдарының үезинде эргежок чугула бүгү-ле таарымчалыг байдалдарны тургузарын: кескү агитацияның хереселдерин — лозуңнарны, плакаттарны, механизаторларның алган хүзээлелерин кескү черлерге азарын, кызыл-булуңнарга солуннарны, журналдарны чедирип турарын, улустуң дыштанмазынга эргежок чугула оюн хереселдерин четчелээрин, хана солуунун, агитхуудустарны үндүрериң — бүгү-ле политпесеалыг ажылды нүүштелдиринге партия организацияларын боттарының хүн бүрү контролюнга алган турар ужурлуг.**

# Беш чылдың үлүүнде

## ИЙИГИ ЭЭЛЧЕГ ТУДУУНДА

Даг-дугу комбинатның ийиги эзлчээнде дөртку чаданың нарын үүрмектээшкин корпузунуң тудуунда мартның баштайгы хүннеринде ажыл-иш хайныкка. «Сибирьстальконструкция» участогунуң монтажниктери демир-бетон колонналар болгаш ооргалар монтажын доозкаш, ам корпустуң кырын плиталар-биле шыбарын түлүктеп бергеп. Бирги тулуг участогунда Ядыгара Загудналиннің звеновзу корпуста хана панельдериниң монтажын чорудуп эгелээн.

Дөртку чаданың нарын үүрмектээшкин корпузунда руда дамчыдар № 2 корпус-биле тудуштурар № 11 галереяда Салчак Кара-оолдуң бригадазының дашчылары дөрт хүнер дургузунда галереяның 52 кубометр түүйбу ханаларын салган болгаш «СПТБ-63-16» деп дөвүир шыыг плиталарын салыпкан доозкаш.

Руда дамчыдар № 2 корпустан фабриканың ков корпузунче дамчыыр он үшкү галереяда Мөңге-Назының тудуучулар бригазазы демир-бетон раманың опалубка ажылдарын кылгаш, ам ында арматураны тургузуп эгелээн.

★ ☆ ★

«Кызыл электростанцияның тудуг» эргелелиниң Леонид Павлушкинниң удуртканы бригада найысылалдың чөөн чүгүүде беш каът чурттаага бажыңын (оон адакы каъдың магазин эзлээр) шалыпкын тудуп турар. Бригадада 12 кижи лениг ажылдап, · билиг-мергежилин белидип турар. Үшкү разрядтың дашчызы Александра Кураева биле ажылчын Мария Зубарева ак сеткилдиг ажылжыя-биле коллективтиң хүндүлелин чаалап алган. Олар ай планын үргүлчү 110—115 хуу күүседип турар.

**ЧУРУКТА:** (солагай талаадан) А. Н. Кураева биле М. Ф. Зубарева.

**А. МЕЛЬНИКОВТУҢ** фотозу.

★ ☆ ★

# КЫЗЫЛДЫҢ ЭЛЕКТРОСТАНЦИЯЗЫ

**КЫЗЫЛ.** Республика найысылалының оралга-биле ажылдаар электростанциязы чыл агезиниден бээр чээрби миллион киловатт-шак электроэнергияны ажылдап үндүрген. Чүгле бо чылын безин республиканың ажыл-агыныың амыралал-болгаш бүдүрүлге хереглелдеринге 250 миллион киловатт-шак хире электроэнергияны чарыгдаар. 1944 чылга — ССРЭ-ниң составынга Тываның эки-тура-биле киреринге чедир бинге күүдүүг электростанциязы ажылдап турган.

(СЭТА).

# Афган Премьер-Министр Абдул Захир Москвада

Совет чазактың чалаанын ёзугаар найыралдың албан хөрээн кылып Совет Эвилелинде келген Афганистанның Премьер-Министри Абдул Захирни дүүн Москва хүндүтнелбиле утказан.

Афганистанның болгаш Совет Эвилелиниң күрүне туктары-биле шимээн Внуково аэродромга хүндүлүг аалчыны ССРЭ-ниң Министрлер Чөвүлелиниң Даргазы А. Н. Косыгин, ССРЭ-ниң Министрлер Чөвүлелиниң Даргазының бирги орадакчызы Д. С. Полянский, албанның оске-даа кижилери үткаан.

Кремльдиң Улуг ордуузунга ССРЭ-ниң чазаа Абдул Захирниң алдары дээш шайлалга тургускан. Чылыг, панырадчы байдалга эрткен шайлалгага А. Н. Косыгин биле Абдул Захир чүве чугаалаан.

(СЭТА).

Республиканың оргкомитединде

# Баштайгы көрүлдениң бүдүүзүнде

ССРЭ-ниң 50 чылынга турасказаан көдээниң бот-тывынгыр уран чүүлүнүң көрүзинге белеткел бистиң республикада кайбарган. Көрүзде чорудар талазы-биле республиканың оргкомитединиң ийиги хуралы боолгаш эрткен. Тыва АССР-ниң Министрлер Чөвүлелиниң Даргазының орадакчызы, оргкомитеттиң даргазы Х. А. Анчима хуралды ажыттыган.

Көрүзде дугайында кысса дыңнадыглаары Тыва АССР-ниң культура министри М. С. Хомушку, областтың профэвилелдер чөвүделиниң харыы-салгалыг секретары С. Д. Киров, ВЛКСМ обкомунуң секретары Г. С-М. Иргит кылган.

Районнарда оргкомитеттер тургустунган. Районнарның концерт көрүзер графигин доктаатткан. Апрельдиң эгезинден 25-ке чедир болур көрүзденин баштайгы эзлчээнге чүс үжеп ажыг коллективтер киржир. Амгы үеде түс-түс черлерде решетинин хүннерин (неделяда ийи хуу) чурумчуткан. Районнарның оргкомитет кежигүннерни түс-түс ажыл-агыйларда бижыглаан дээрзин ёзугаар ээш Хомушку демдеглээн.

Өвүр, Каа-Хем, Мөңгүн-Тайга болгаш оске-даа районнар көрүзде талазы-биле тодаргаан планнарны киирген. Чамдык районнарда кудумчу, квартал концерттерни бедик дешелдиг, хөй кижи киржикчилиг эртип турары эки.

Ындыг турбуже чамдык черлерде (чижээ: Тес-Хемниң Берт-Даг суурда болгаш оске-даа) көрүлдете белеткел үстүп турар таварылгаларны оргкомитеттиң хуралынга демдеглээн. Музыка хереселдерин азы аңаа ойнаар кижи чок болур таварылгалар бар. Оны таарымчалыг шиитпирлээри чугула.

Көрүлдете белеткел үезинде аңгы-аңгы семинарларны Культура министерствозунуң шугуму-биле чоруткан. Шулуң районнарда уран түүлдүң специалистерин, чурукчуларны быжыглаан. Ам хамык ужур оларның боттуг дузазы хамаарышкан коллективтерниг чедиреп чугула деп хуралга санаан.

Областтың профэвилелдер чөвүделиниң болгаш ВЛКСМ обкомунуң база Культура министерствозунуң ажылдакчылары чоокы хүнеерде тус-тус районнарже, ажыл-агыйларже үзүп чоруурунга белеп, ВЛКСМ обкомунуң ажылдакчылары Бай-Тайганың «Кара-Хөл» база «Тере-Хөл» колхозтарга баар.

Көдээниң ажыл-ишчилерин ук көрүздеге хөйү-биле киржип турары эки. Ынчалза-даа чамдык черлерде ажылчынар, колхозчулар эвээш киржип, харын башкылар, культура ажылдакчылары дээш оске-даа интеллигенция кондай бергилээр. Көрүлденің негелдезин бүгү талазы-биле барымдаалаары чугула.

Репертуар шилип алыры — бирги чергенің айтырыы. Бо талаазы-биле, бирги эзлчегде, түс-түс коллективтерниг чогаадыкчы чоруу, оон-биле чергелештир республиканың Улустуң чогаадылга бажыдының, чогаалчыларның, композиторларның дуза-детыкчыл коскү черни эмээр дээрзин оргкомитеттиң хуралынга чугаалаашкан.

# Апрель 15 – коммунистиг субботник хүнү

● **КЫЗЫЛ-МАЖАЛЫК.** Москваның болгаш Ленинградтың мурнакчы будүрүлге коллективтеринге апрель 15-те коммунистиг субботник эрттирер дээш эгелекчи саналын Кызыл-Мажалыктың түүйбу заводунуң ажылчыннары болгаш инженер-техниктиг ажылдакчылары будүрүлге хуралынга деткип, аңаа кижи бүрүү идепкейлиг киржирин шиитпирлээн.

Заводтуң ажыл-ишчилери апрель 15-те будүрүлгеге ажылдап тургаш, оон киргеп орулга кайы хире болдур, ону тоску беш чылдың фондузунче шылчидерин дугурушкан.

● **ХАНДАГАЙТЫ.** Апрель 15-те болур коммунистиг субботникке Хандагайтының орук сепителге участогунуң кижилери идепкейлиг киржир талазы-биле чүүк кылырын дугуржуп чугаалашкан.

Коммунистиг субботник хүндүде повүрүг кылыр ыяш белеткээр. Аңаа 30 кижи, 2 трактор, 2 автомашина ажылдап хүзээр. Ол хүн кылган ажылдың толевирин мундан эвээш эвес рубльди беш чыл фондузунче шылчидерин ажыл-ишчилер бир үе-биле шиитпирлээн.

*Удавас часкы тарылга*

# Киреринге белен

Чөөн-Хемчик районнуң «Чыраа-Бажы» совхозунуң төвүнде хову-трактор бригазазының (бригадири оң К. Монгуш) кежигүннери часкы хову ажылдарынга баш удур аки белеткеңгеннер. Бригада часка белеткелди колдуунда доозкан. Сентезе чогуур ялчирбелиг 12, дүгүйлүг 7 тракторларны бүрүн доозкан. Авданынарны, машиналарны, селялкаларны болгаш оске-даа дериг-херекселдерни септеп кылган, хову турлаанда чедиргеп. Бригада ийи кезек черде турлаглыг. Оларның девискаарининг харын ашчааш, базала септеп доозкан, чылыг хүнер каары билек чугайлаар.

Хову турлагларының септелгезин эштер П. Ооржак, Х. Сарыглар, Т. Монгуш олар аки шынарлыг чорутканнар. Олар амгы үеде Хову-Аксы деп черде чаа турлагны тудуп турлар.

Бригаданың оске кежигүннери база-ла часкы тарылганы белеткел ажылдарында хаара туттунган.

Дүржүлгелиг суттатчылар М. Өшку-Саар, Н. Монгуш оларга баштаткан ийи трактор-луг ГБ кижи бүгө дөстерин довураптап эгелээн. Бригадата быжыглаан тараа шөлүүнүн 500 гектары суттаттыр. Ол шөлүүн суттарылга системалын эки септеп, суттарылганы чогуур хуусааларында чорудуп турган, бир гектар чер-ден-не 15 центнер дүжүттү остүрерин суттатчылар үлээнгеннер. Ынчангаш олар суттарылгага белеткелди баш удур эгелээннери ол.

Бо бригадада ногаажылар звеновзу база бар. К. Сатка удурткан бо звеновун кежигүннери ногаа остүрерине белеткел ажылдарын хайныышкынныг чорудуп эгелээнер. Ол кижинин бир келии ногаа остүрер болгаш ранетка тараан девискаарынг херимин септеп, чаартып турар. Оскелери өдек соорту, парниктер аштаар, раммалар септеэр ажылдарда хаара туттунган.

— Бистиң бригаданың ажылчыннары бо чылын 1797 га черге кызыл-таспы, 535 гектарга суланы, 458 гектарга кукурузаны, 564 гектарга чангыс чылдың ситенин болгаш ногаа, картофель айлаан остүрер планнаар үлүс. Тараа культураларының бир гектарындан-на 10 центнер дүжүттү алыры планнаттынган. Сентезе болгаш часка пинти белеткелимис черле эки. Тракторларны ийи эзлчег-биле ажылдадыр механизаторлар бүрүн четчелеттинген. Ынчангаш Чыргакыда № 2 бригадабиле социалистиг чарышка бирги черни алыр дээш кызын ажылдап турар үлүс бис—деп, бригаданың удурткукчузу эш К. Монгуш чугаалап турар.

**С. МААДЫ.**

Интервью ● интервью

# Пассажирлерге таарымчалыг болзун дээш

**Шагаан-Арыгның автотранспорт будүрүлгезинге чоокта чаа барып, оон директору А. С. Данилов-биле чугаалашкан мен.**

**— Район иштинде наш маршрут барыл база пассажирлер соврүлгезин канчаар организастаанын?**

—Амгы үеде автобүгүрүлгеде 14 автобустуң техниктиг байдалы эки болгаш район иштинде тургускан 6 маршруттарга колдуунда эртенгинин 7—8, дүштекинин 14—15 шактардан эгелеп, маршрут бүрүзүнге хүнде ийи катап чоруп, пассажирлер аргыжыдазын организастаан турар.

Хем, суглар кежер, кадыр арттар ажар Иштин-Хем, Эйлиг-Хем, Ак-Тал, Баян-кол суурларже маршруттарны база токтаамал тургускан, неделяның вторник, четверг, пятнина хүннеринде чоруп турар.

Бо чылдың баштайгы ийи айларында пассажирлер соврүлгезинин планын чедишкинниг күүседтинер бис. Рейс автобустарындан аңгыда, бо чылдың февраль 26-дан эгелеп, Кызыл—Шагаан-Арыг аразынга район төвүнден эртенгинин 8, а Кызылдан хүндүскүнүн 13 шакта чоруур чаа маршрутту ажыктаан.

Оон баштайгы хүннери пассажирлериниң, ылангыя район чурттакчыларының амы-хуудаа, хой-шинги-даа аргыжылгазынга дыка таарымчалыын көргүскен.

**— Часкы чылыг хүннер келген. Орук-тудуг талазы-биле наңдыг ажылдарны кылганың база амгы үеде чүүк кылып турарың?**

— Чурттакчылыг чер бүрүзүнге автобус доктаар черлериниң дериглерин септеп, серилерни, олуттарны кылырын болгаш автобустар эртердоктаарының графиктерин бижээш, азарын район Советининиң күүседчи комитединиң шиитпирин ёзугаар чер-черде кодээ Советтерге дааскан. Ол ажылдарны амгы үеде кылып турар.

Шагаан-Арыг хоорай иштинге «Улуг-Хая» совхозтуң төвү Көк-Чыраа суур—нефтебаза маршруттага ийи автобусту доктаамал бижыглаан болгаш оларның аразын 7—8 минута чедир кызырган. Оон аңгыда, автобүдүрүлге экскурсия, туристи похоптар болгаш оске-даа коллективтиг үүгүшкүннер кылыр автобустарга чагыгларны хүлээп ап, оларны күүседип турар.

**— Пассажир соврүлгезин эки-нижидер дээш наңдыг организастыг хемчеглерни ап турарың?**

— Хамыктын мурнунда, чурттакчы чоннуң кеземде, хомудалдарын өөренип көөрүнче улуг кичээнгейни салган. Чолаачылар орукче үнериниң мурнунда эмчи шинчилгезин ыяап-ла эртер. Оларга тускай идик-лентви берип эгелээн бис. Бүгү маршруттарга автобустарның канчаар чоруп турарын хөнээр 12 контролёрну чер болганда тургускулаан. Оон аңгыда, хем, суглар кежер, арг-сынныр ажар орукларның схема-чурукгарын кылган болгаш херек апарган таварылгада, автобустарга техниктиг дуза чедирериниң хемчеглерин ап турар.

Шагаан-Арыг автовокалдын амгы турун турар бажыңында чурттала-коммунал будүрүлгелер комбинадының конторазын өскээр шилчиткен соонда, ол улуг бажыңны бүрүнү-биле автовокзал кылыр. Аңаа уруглыг иелер, ырак чер баар пассажирлер дыштанар өрээлдер, пассажирлер олурар дериг-хем, иниг, соок чемнелиг буфет бар болур.

**— Сиңерде пассажир автобустарымдан аңгыда, чүүк машиналарны база бар болгай. Чүүк соврүлгезиниң планнары канчаар күүседтинип турарың, а ол ышкаш автобустарның-даа, чүүк-даа машиналарының септелгези, техниктиг ажаалдазы наңдыгын?**

— Шупту 87 чүүк машинавыс бар. Январь, февраль айларда керээ ёзугаар чүүк соврүлгезиниң планнарын чедишкинниг күүседкен бис. Автобүдүрүлгениң гаражы эртен-даа болза, оон чамдык дериг-херекселдерни чаартып, автобустар, чүүк машиналарының септелгеге турар хуусааларын кызырар, техниктиг ажаалда-хайгаараалын ажыктар дээш бүгү чүвени кылып турар бис. Оон түңнелинде, автобустар-даа, чүүк-даа машиналары амгы үеде бүрүн составы-биле ажылдап турар.

Бүгү чүрттә ышкаш, ССР Эвилелиниң тургустунганындан бээр 50 чыл болур оюн толептиг уткуур дээш чарыш ёйлеге база калбарган. Оон тиилекчилерни, мурнакчы чолаачыларның аттары бо-дур: В. Пономарев, П. Бутенко, Н. Веранлов, И. Сарыг, В. Кожемякин, Е. Путинцев.

**Ам. ДАРЖАА.**
(«Шынның» коор.).

# БИСТИҢ ЧУРТУВУСТА

◆ **КУРГАН-ТЮБЕ** (Таджик ССР). Электростанцияларга болгаш, хуваакчы подстанцияларга тургузар чаңгыс чадал трансформаторларны будүрүп үндүрериң трансформатор заводунда шингээдиг алган. Чаа приборлу ток иүжүп 10 муң вольтудан чүс вольтуга чедир индуладырынга хереглээр. Бо чылын будүрүлгениң коллективи чаа хевирииң сес муң ажыг трансформаторун будүрүп үндүрер дээн.

◆ **РЯЗАНЬ.** Чажылга мурнумда аммоний натрийниин молибдаты-биле ажылдап кылган чочак-тараа, ваика, люцерна үрезинге гектардан 4 центнер чедир немелде дүжүттү берип турар. Гектар черге чажар үрезинни ажылдап кылырынга түгле 150—200 грамм препарат негеттинер. Скопинскиниң «Цветмет» заводу ындыг «микрочемиштчидилгени» будүрүлгениң артынчыларындан будүрүп үндүрериң эгелээн.

◆ **СМОЛЕНСК.** Смоленск хоорайда тудуп, ажыглалга киирткен ийик будүрер чаа фабрика чылда 1,5 миллион ажыг эжеш идиктерик будүрер. Оон чыры, делгем цехтеривде 10 конвейерни оптел гургускан. Идиктер будүрериин барын бүгү ажылын он конвейерлеринге дузазы-биле механизастаан.

◆ **ЛЬВОВ.** Борислартың фарфор заводунуң продукциязының баштайгы делгелгезин Львовтуң этнография болгаш уран-чурулга ус-тывыш музейинде ажыткан. Шай болгаш кофе сервизтерни, газактарны болгаш оскелерни-даа делгээн. Будүрүлге күүлерни остүрүп турар. Чыл бүрүде 100.000.000 тавакты будүрер чаа цех декабрьда ажыглалга киирер.

◆ **АШХАБАД.** Каракумнуң В. И. Ленин аттыг каналында суг чыыр баштайгы гидротехниктиг дериишкинни таарымчалыг доңдуунан. Ам Амү-Дарьядың суун оон эртиирер артезы секундада 150-ден 200 кубометр чедир көвүдээн. Совхозтар болгаш колхозтар хөй суглу алыр.

◆ **АЛМА-АТА.** Казахстанда ың улуг куш фабриказының түзүү Мавгыылдак чартык органулукта Шевченко хоорайның чоогунда эгелээн. Элезинниг ховуда фабрика чылда дөртен миллион чуурганы будүрер күүлүг болур. Элезинниг ховута кыска хуусаада тудуткулар куш остүрер болгаш ажаар талазы-биле механизастаан цехтерлиг, инкубаторлуг, акклиматизаторлуг, чем кухнялалыг болгаш оске-даа дериглиг комбинатты тудуп ажыглалга киирер.

◆ **УЛАН-УДЭ.** Буряттяда гоолай ажылының баштайгы уксажыдыгга фермазын автономнуг республиканың найысылалындан ырак эвес «Забайкальский» ап совхозунуң девискээринде тургускан. Моңгүнчелчек-кара, ак-кок болгаш ак улуг тооланнарның үнелиг уксаларын фермага остүрер. Ынчангаш ферма үрежилгелиг тоолайларны республиканың оске-даа ажылагыйларынче болгаш ыяш ажыл-агыйларынче чорудар. Чылдың төнчүүзүне чедир тоолайларның баш санын ажы чүүге чедир көвүдөлдүр.

◆ **КАЛУГА.** Дудоровскинин садыг дериг будүрер комбинады көдээ магазиннерге хереглээр ажыы мебельниг баштангы комплектилерни Россия Федерациязының кооператорларынга чорудун бергеп.

Бо беш чылда будүрүлге ийи муң хире магазинни чаа мебель-биле дериир.

◆ **УССУРИСК.** Приморьеның механизастаан № 16 колоннальның коллективи электри дамчыдылгазының 50 километр узун дүрттүг бедик [illegible] тудуумунун тудуун тактаан. Бо чылда-ла ырак тайга районнуң он-он суурлары чиик холеелиг электроэнергияны алыр.

◆ **КАЗАНЬ.** Буинск районуң «Искра» колхозунда Культура бажыңы ажыттынган. Культура бажыңын ажыл-агыйның акша-хөреңгилери-биле тутканы. Ийи каът бажыңда делгем киноқаринаг көргүкчүлер залы, номчулга өрээлдиг библиотека, белгүмнер кичээлдээр өрээлдер бар.

Ам Татарияның көдээ суурларында культураның үш чүс ажыл бажыңнары бар. Ынчаларның саны немежин турар болгаш беш чылдың төнчүзүнде ийи катап көвүдээр.

(СЭТА).

## ССРЭ-ниң 50 чылынга

СВЕРДЛОВСК. Уралмаш заводтуң хой муң кижилиг коллективи юбилей чылын эки эгелээн. Түгле январьда болган февральдың бирги чартында безин уралчылар белеп продукция соорткен үш муң хире демир-орук вагонун акыдунма эвилелдешкен республикаларже чоруткан.

ЧҮРУКТА: күчүлүг пресстиң улуг кезектерин түдүрүп турары.

А. Граховтуң болган Созиновтуң фотозу.

(СЭТА-ның фотохрониказы).

## Хоочуннардан дудак чок

Өвүр районнуң төвү Хандагайты суурда сентелге-тудуг участогунуң ажыл-ишчилери ССРЭ-ниң түргүстүгаңнадан бээр 50 чыл болур тоогулуг байырлалынга күш-ажылчы чеднишкинер-биле ужуражырының бүгү-шиити чарыжынче кирген. Бо участоктуң бригадалары январь, февраль айларның планын ажыр күүседкен. Ийи ай дуруузунда 2 аал ишти чүрттаар 3 бажыңны түдэр түргаш, дөрт бажыңны тутказ. Ленинчи юбилей медалының эдилекчизи Кара-Сал Байысылаңның бригадазы күш-ажылчы бедик коргүзүттерни чедип ап, бир дугаар черде чоруп турар. Хоочун болган дуржулгалыг тудугжулар О. Дадар-оол, М. Шериг-оол, М. Болат-оол аныяк бызаңчыларга арга-сүмээин берип келген. Март сестиң хүнүн таварыштыр эш Байысылаңның бригадазы 50 орунныг уруглар садыының сентелгезин доозупкан.

Бо участокта аныяк бызаңчылар хоочуннардан дудак чок, эрес-шудургу ажылдап турар. Суурга тудуг кылырынга чүткүлдүг болбушаан, олар хой-ниити болган спорт оюннарынга идепкейлиг киржип келген. Комсомол организациязының секретары С. Базыр-оол аныяктар ортузунга политмассалыг ажылды багай эвес деңнелдиг организастап келген. Аныяк тудугжу бүрүзүнүң өөредилгеженче ол сагыш салып, дузазын катказ. Оон түңнелинде 6 кижи кежээни школада, 11 кижи чолаачылар курузунда, 9 кижи политиктиг өөредилге системазында өөредилгезин уламчылап турар.

Дыштанып хүннерде ол-ла аныяктар спорттуң янзы-бүрү маргылдааларынга киржип турар. Уран түүлге киржилгени база эгелээн бис. Солун программалыг кошцертти белеткеп, ону баштай суурнуң чурттакчыларынга коргүзер соруга салдывыс.

Сентелге-тудуг участогунда профовилел ажылы база эки деңнелдиг болгаш солун, эки эгелээшкиннерлиг. Оон хүрээлеңинде 60 ажыг кежигүн бар. Ажылчыныңарның 50 ажыг хуузу чаагайжыды тутказ чүрттакчылар бажыңнары-биле хандыртынган. Коллективтиң ажыл-ишчилериве одаар ыяшты, хөмүр-дашты автомашиналар-биле чедирип бээрин база чурумчуткан.

Профвилел организациязы бригадаларның болгаш тус-тус кижилериң аразында социалистиг чарышты организастап, оон түңнелдерин үндүрүп, тиилекчилерге шаңналдарны-даа тыпсын турар.

Бистиң коллектив республиканың өске районнарында сентелге-тудуг участоктарындан мурнунда чылдарда-даа дээре коргүзүттерлиг болуп келгенивге сорук кирип, шалыпчы болгаш үлегерлиг-биле ажылдаарын үлөмчылаар соруланы салган бис.

М. ДИНГИЛ-ООЛ,
участокта механик.

Тыва республиканың төвүнде төөгү талазы-биле тураскаалдыг черлер хой. Ол болза Азияның географтыг төвү болур. Мында Кызыл партизаннарга мөңге тураскаал Улуг-Хемниң эриинде бедип үнген. Тыва Арат Республиканың удуртур органнары турган төөгүлүг бажыңнар бар. Бо бүгү үнелиг түүлдер ада-өгбелеривистиң революшчу, дайынчы болгаш күш-ажылчы эрткен үезин тоожуп бээрлер. Чогаалдарның — тоожуларның, романнарның, кайгамчык солун сактыышкыннарның үнер дозу ында. Хосталга, бүрүн эрге-шөлээ дээш күзел-соруу кыптыкказ бурунгуларывыстың дугайында легендалар, ырлар, өске-даа хевирниң аас чогаалдың чыып бижиири, янзы-бүрү хевирниң тураскаалдыг эдилелдерин камгалап кадагалаары шупту-вустуң ыдыктыг хүлээлгевис болур.

Бо бүгү чонуң эртинезин карак огу дег камгалаарының дугайын төөгүнүң болгаш культураның тураскаалдарын камгалаарының Кызыл хоорайда ниитилелиниң үшкү конференциязынга чугаалашкан.

Ол ниитилелдиң даргазы, Кызыл хоорай Советинин күүскомунуң даргазының оралакчызы В. Д. Удуракина илеткелинге чамдык чедишкиннерни демдеглээн. Кызыл партизаннарга алдар болдуруп тургускан тураскаалды № 1 школаның өөреникчилери, Чуртталга-коммунал ажылагый эргелели, Иштики херектер министерствозунуң коллективи камгалап кадагалап, ажаап, чурумчудуп турар.

Коммунистиг күш-ажылдыы деп бедик адын хажан-даа оскунмайн келген бо бригаданың кежигүннери тоску беш чылдың баштайгы чылында база улуг чеднишкиннерлиг болганнар. Ниитизин-биле бараан саарылгазының планын 102,5 хуу күүсеткен болгаш чонга 676 муң рубль түңнүг бараанны сайгарып садыглаан.

— Эрткен сескн беш чыл планының баштайгы чылында сайгарган барааннарывыстың түңүн мен, чедиги беш чылдыы-биле деннеп көрүп турдум. Ол барык-ла ийи катап көвүдээн болганы бистиң өөрткен. Ам тоску беш чылдың дургузунда бистиң мыя бо магазинивиске безин мурнундагы беш чылдаазындан бараан эргилдезин каш катап көвүдээр дээрзин чоргаарланың бодап келир-дир бис—деп, Любовь Николаевна бистин-биле беседазынга чугаалай-дыр.

Бо мурнакчы садыгжы бодунуң ажыл-ижинин ай, квартал, чыл аайы-биле анализин кылып, садып алыкчыларның хереглелиниң хүн бүрүдеги өзүлдезин ажыл-чорудулгазынга удуртулга болдуруп турары оон илдең болду. Эш Шамонина шинап-ла бодунуң түскай мергежилиниге сеткилиниң ханызындан бердинген кижи. Кады ажылдап турар өөрүн ол бодунуң кызымакказ чорууу-биле үлегерлиг эдертип шыдаан-даа. Ажылдан бичии-ле чайланы бээр аразында ийикпе, азы ажыл шагы доозулганда Любовь Николаевна өөрүбиле барааннарның ассортиментизин ылгап, боттарының чыларның чагыглар бижиир дептеринде үнелиг демдеглелдерни өөренип көөрүнге кончуг ынак. Бараан эккелдирерде олар кажан-даа анаа даап бодап чагывас чанчылдыглар. Олар бир-ле дугаарында садып алыкчыларның чагыгларын барымдаалаар, ону базаалардан сураглап тывар. Ынчангаш бо магазинниң барааннарының ассортиментизин улуг, план-онаалданың күүселдези бедик.

Тоску беш чылдың баштайгы айларында бригада базала планныг онаалдазын ажыр күүседип шыдаан. Январь айның бараан саарар планын 102,9 хуу, февральдың — 115 хуу күүседип шыдаан.

— Боттарывыларга бердинген планныг онаалгаларны күүседир дээш садып алыкчыларбиле кандыг ажылдарны чорудуп турар силер, Любовь Николаевна?—деп, оон айтырган бис. Эш Шамонина ол чанчыл болган айтырыгны дыңнаваш, хүлүмзүрүй аарак харыылай-дыр:

— Ында чажыт түве чок болдур ийин. Эш-өөр садыгжылар-биле ол талазы-биле солчуп болгу дег эвээш эвес дуржулга чыылган түве. Бирээде, бистиң садып алыкчыларывыс чагыг бижиир бо дептерни кончуг эки билир улус. Аңаа бижиттинген соонда күүсеттинмейн базары ховар ийин. Оон ынай бис чаа келген барааннарны албан, организация болгаш будурулге чердеринге чарлап дыңнадыр чанчылдыг бис. Алызында баргаш, бистин бараан саарылгазының планын күүседип турарывыс дээрге чоннуң материалдыг хандырылгазының дугайында сагыш човаашкын-дыр дээрзин садып алыкчылар билир апарган уе болгай бо. Ол талазыбиле оон-даа өске аргалар бар. Садыглаарының аргаларында бисте чаа түве чок. Ынчалзадаа боттарывыс дугайты садып алыкчыларның акшаланы бээр үелерин бодап тургаш оларның ажылдап турар черлеринге үвүүшкүнүүр садыглаашкынларны, базаарларны организастаары чергелиг депшилгелиг аргаларны база ажыглап турар бис.

— Ындыг чижектен чугаалап коор силер бе?

— Чижээ, чайын чоок ажыл-агыйларның малчыннарынга, хөвү турлагларынга, массалыг дыштанылга черлеринге барып турдувус. Чоок турар суурларга-даа четкилеп турар бис. Оларның чүрттакчыларының чагыгларын база ап турар бис.

Л. Н. Шамонина Ада-чүрттүн улуг дайынының киржикчизи, фронтуга ол Төрээн чүрттүн камгалаарынга амы-тынын артынга каггаш киржип чораан кижилерниң бирээзи. Дүүнгү фронтучу бөгүн тургузукчу күш-ажылдың одуруунда чоннуң амыдырал-хандырылгазын улам-на бедик болзун дээш туржуп турар демиселчи-дир.

О. НАМЧЫЛАН,
«Шынның» тускай корр.

## ТЕС-ХЕМДЕН МЕДЭЭЛЕР

САМАГАЛДАЙ. (Телефон-биле). Районнуң колхозтарында болгаш совхозунда шээр мал кыдып төрүп эгелээн. Ниитизи-биле хойнуң үштүг бир кезин оолдаткай, оон 12.538 хураган алдынган.

«Ак-Эрик» колхозта төрээн 3966 хойнуң 3988 хураганы менди доругуп турар. Бо ажыл-агыйның кадарчылары малдың чаш толуң чаңгыс-даа башты хоратпас дээш кызымак ажылдап келгенивиден осселерден коргузуу эки.

* * *

Келир өөредилге чылында Самагалдай ортумак школазының оттуулар ыяш-биле четче хандырар дээш район төвүнүң будурулге, албан организация черлериниң ажылдакчылары ыяш белеткээринниң шевин организастаан. Аңаа 17 коллективтен 121 кижи ажылдаан. Олар 338 кубометр ыяшты школага халаска белеткеп берген.

А. ДЕМБРЕЛЬ.

*Хандырылгаңар кандыгыл?*

## Дарый шиитпирлээр

Бистиң Баян-Кол суурда «Х Улуг хурал» колхозтуң хлеб бижырар чери бар. Колхозтуң дээрбезинге далганы дээрбедээш, аңаа эккеп бижырып, чоннуң хереглелин хандырып турар.

Ажыл хүнүн долу ажыглаап, хлеб бижырарын эки организастаар болза суурнуң чүрттакчыларынга болгаш малчыннарга ол четчип болур. Ынчалза-даа суурнуң чонунга хлеб чедишпейн турар. Ында түгле колхозчулар эвес, башкылар, эмчилер болгаш өскедаа албан-хаакчылар хой.

Хлеб садып алыр дээн кижилер эртенгинниң тос шакта хлеб бижырар черге чеде бээр. 20—30 хире кижи ону садып алган соонда хлеб тонун калыр. Чамдыкта хлебти аңаа келген чонга шуут сатпас. Ону малчыннарга, огород ажылчыларынга бээр бис дижирлер. А херек кырында хлеб дээш малчыннардан кээп турар кижилер эвээш, огородта түгле 10 хире кижи бар.

Чоннуң хандырылгазында бо четпестериниң чылдагааны чогум чүдел? Хлеб бижырар черниң ажылдакчылары ажыл шагын долузу-биле ажыглаап, хлеб бижырарын ковүдеир болза бо айтырыг чогумчалыг шиитпирлеттинип болур. Ынчан Баян-Кол суурнуң чону Терлиг-Хаядан, Элегес-Аксыдан, Шагаан-Арыгдан барып хлеб садып алыр дээш хой үешкты ынай-бээр орукка үндүрбес ийик. Хлеб бижырар черниң ажылын эде тургузарын «Х Улуг хурал» колхозтуң баштаар чери холга алыр уе келген.

К. КАЛГАХӨӨ.
Улуг-Хем район.

* * *

Ол-ла колхозтуң чонунуң культурлуг хандырылгазын улам эжиккер дээш Баян-Кол суурга аш-чем продуктуларын, хлеб, булочка кылгларын садыглаар ларёкту тургузарын күзээн саналоналды хуучу кежигүннер киирип тургулаан түве. Бо айтырыгны Улуг-Хем райпозунуң баштаар чери 1969 чылдан бээр амга чедир шиитпирлеп шыдаваан.

Баян-Кол магазинниге садыгжылар өре-дудагдалдар кылып, ажылдан үнүп-кирип турарындан садыг бо-ла хагдына бээр. Эрткен чылдың тончүзүнде саналашкын үезинде хагдынган магазинниң бо чылдың февраль 20-ге чедир ажытпаан. Түскай ларёк тургузарын чон күзеп турар. Магазинге саналашкын болу берген үеде чон боттарының хереглелин ларёктан садып ап болур болгай.

К. ОЙДУП-ООЛ.

* * *

Макарон, лапша, вермишель болгаш далган аймаандын, кыгаан өске-даа аш-чем продуктулары бистиң районга ховар келир. Магазиннерге далган сатпастаан. Чоннуң хлебке хереглелин четче хандырбайн келген.

Район төвүүде 18 километр черде «Тес-Хем» совхозка хлебти 6—7 хонгаш арай боорда садар. Эзлчег маңаан кижилерге ол чедишпейн бээр. Бир эвес далган садарын организастаар болза, чон ону печкага боттары бижырып ап болур.

Чонну хлеб, далган-биле хандырарынче Тес-Хем райпозунуң баштаар чери кончуг четпес сагыш салып келген. СЭКП-ниң Тес-Хем райкому, ажылчы чоннар депутаттарының Тес-Хем район Советиниң күүскому бо айтырыгны шиитпирлээринге дээштиг салдарны чедирер боор деп чон күзеп турар.

М. МААДЫР.

* * *

«Октябрь 30 чылы» колхозта холушкак барааннар садар бир магазин ажылдап турар. Баян-Таланың көдээ магазинни эрткен чылдың планын 106 хуу күүседип, мурнакчы коллективтеринге сапыгга киргеп. Садыгжылар Ким Донгак, Валентина Донган олар амгы үеде чонга макталдыг ажылдап турар.

Ынчалза-даа магазинге эът, өөредилге херексели, спорт болгаш ажыл-агый барааннары келбейн турарын чоокта чаа хуучуларның отчёт-соңгулдалыг хуралынга четпес деп демдеглээн. Оон ынай, автолавка-биле малчыннарга шала чадыглары, хевистер, аяктар ышкаш чугула эт-сеп аймаан эккеп садар болза эки деп Чоон-Хемчик райпозунуң баштаар чериниң малчыннар дилеп турар.

О. САПЫН.

# САДЫГЖЫ КОЛЛЕКТИВ

Бай-Хаак суурда район магазинниге кире бээрге, барааннарны эниелей салганы садып алыкчыларның сеткилин дораан-на өөрүүп келир. Оларның өртектерин коскү кылдыр аскылаан, амыдыралга оларның хереглелиниң аайы-биле чыскаай тургускулаан болгаш садып алыр дээн бараанын садыгжылардан айтырып, шакуе чарыгдап турбас. Мында 1961 чылдан бээр коммунистиг күш-ажылдыы деп ададыр эргени чедип алган бригада ажылдап турар.

Бо хүннерде бригаданың күш-ажылчы чеднишкиннерин сонуурган чеде берген бис. Бригадада дең харыысалгалыг беш садыгжы ажылдап турар. Оларның иштинден раймаг эргелекчизи Л. Н. Шамонина чүгле бо магазинге ажылдаа-ла 16 чыл чедип турар, а оон ажы Н. А. Полынцева чүгле бо магазинге безин 15 чыл болган, ниитизи-биле райпо шугумунга ажылдаа-ла 25 чыл чедип турар. Өскелери: В. Я. Силина — 8 чыл, Л. А. Мигель —7 чыл, Г. В. Афанасьева —6 чыл ажылдап келгенер.

Коммунистиг күш-ажылдыы деп бедик адын хажан-даа оскунмайн келген бо бригаданың кежигүннери тоску беш чылдың баштайгы чылында база улуг чеднишкиннерлиг болганнар. Ниитизин-биле бараан саарылгазының планын 102,5 хуу күүсеткен болгаш чонга 676 муң рубль түңнүг бараанны сайгарып садыглаан.

— Эрткен сескн беш чыл планының баштайгы чылында сайгарган барааннарывыстың түңүн мен, чедиги беш чылдыы-биле деннеп көрүп турдум. Ол барык-ла ийи катап көвүдээн болганы бистиң өөрткен. Ам тоску беш чылдың дургузунда бистиң мыя бо магазинниве безин мурнундагы беш чылдаазындан бараан эргилдезин каш катап көвүдээр дээрзин чоргаарланың бодап келир-дир бис—деп, Любовь Николаевна бистин-биле беседазынга чугаалай-дыр.

Бо мурнакчы садыгжы бодунуң ажыл-ижинин ай, квартал, чыл аайы-биле анализин кылып, садып алыкчыларның хереглелиниң хүн бүрүдеги өзүлдезин ажыл-чорудулгазынга удуртулга болдуруп турары оон илдең болду. Эш Шамонина шинап-ла бодунуң түскай мергежилиниге сеткилиниң ханызындан бердинген кижи. Кады ажылдап турар өөрүн ол бодунуң кызымакказ чорууу-биле үлегерлиг эдертип шыдаан-даа. Ажылдан бичии-ле чайланы бээр аразында ийикпе, азы ажыл шагы доозулганда Любовь Николаевна өөрүбиле барааннарның ассортиментизин ылгап, боттарының чыларның чагыглар бижиир дептеринде үнелиг демдеглелдерни өөренип көөрүнге кончуг ынак. Бараан эккелдирерде олар кажан-даа анаа даап бодап чагывас чанчылдыглар. Олар бир-ле дугаарында садып алыкчыларның чагыгларын барымдаалаар, ону базаалардан сураглап тывар. Ынчангаш бо магазинниң барааннарының ассортиментизин улуг, план-онаалданың күүселдези бедик.

Тоску беш чылдың баштайгы айларында бригада базала планныг онаалдазын ажыр күүседип шыдаан. Январь айның бараан саарар планын 102,9 хуу, февральдың — 115 хуу күүседип шыдаан.

— Боттарывыларга бердинген планныг онаалгаларны күүседир дээш садып алыкчыларбиле кандыг ажылдарны чорудуп турар силер, Любовь Николаевна?—деп, оон айтырган бис. Эш Шамонина ол чанчыл болган айтырыгны дыңнаваш, хүлүмзүрүй аарак харыылай-дыр:

— Ында чажыт түве чок болдур ийин. Эш-өөр садыгжылар-биле ол талазы-биле солчуп болгу дег эвээш эвес дуржулга чыылган түве. Бирээде, бистиң садып алыкчыларывыс чагыг бижиир бо дептерни кончуг эки билир улус. Аңаа бижиттинген соонда күүсеттинмейн базары ховар ийин. Оон ынай бис чаа келген барааннарны албан, организация болгаш будурулге чердеринге чарлап дыңнадыр чанчылдыг бис. Алызында баргаш, бистин бараан саарылгазының планын күүседип турарывыс дээрге чоннуң материалдыг хандырылгазының дугайында сагыш човаашкын-дыр дээрзин садып алыкчылар билир апарган уе болгай бо. Ол талазыбиле оон-даа өске аргалар бар. Садыглаарының аргаларында бисте чаа түве чок. Ынчалза-даа боттарывыс дугайты садып алыкчыларның акшаланы бээр үелерин бодап тургаш оларның ажылдап турар черлеринге үвүүшкүнүүр садыглаашкынларны, базаарларны организастаары чергелиг депшилгелиг аргаларны база ажыглап турар бис.

— Ындыг чижектен чугаалап коор силер бе?

— Чижээ, чайын чоок ажыл-агыйларның малчыннарынга, хөвү турлагларынга, массалыг дыштанылга черлеринге барып турдувус. Чоок турар суурларга-даа четкилеп турар бис. Оларның чүрттакчыларының чагыгларын база ап турар бис.

Л. Н. Шамонина Ада-чүрттүн улуг дайынының киржикчизи, фронтуга ол Төрээн чүрттүн камгалаарынга амы-тынын артынга каггаш киржип чораан кижилерниң бирээзи. Дүүнгү фронтучу бөгүн тургузукчу күш-ажылдың одуруунда чоннуң амыдырал-хандырылгазын улам-на бедик болзун дээш туржуп турар демиселчи-дир.

О. НАМЧЫЛАН,
«Шынның» тускай корр.

# Төлептиг хамаатыларны кижизидер

Ажы-төлдү кижизидери — эң чугула хой-ниитичи хүлээлге. Чаа кижиниң кижизидеринге болгаш остүрүп дадыктырарынга чогум чүү улуг рольду ойнаарыл?

Кандыг-даа ажылдакчы — сураглыг мастер, чогаалчы, чурукчу, ыраажы, чолаачыдаа, министр-даа баштай өгбүлезинге, оон школа, пионер, комсомол болгаш өскедаа хой-ниити организацияларын дамчыштыр өзулуг кижи болуп, Төрээн чүрттүнүң төлептиг хамаатызы деп бедик атка чедери кымга-даа билдингир.

Олуң орар аныяк салгалдың коммунистиг кижизидилгезин үш-бүлүдүчүктүң үш бедиктеришпе деңнеп болур. Амгы үеде «Үш-булуңчуктуң» системазы кижизидилге ажылында кол угланышпысын, кол үндезин апарган.

«Үш-булуңчук» системазының бирги бедии — өг-бүле, ада-не, ийиги бедии — школа, башкылар, а үшкүзү — өөреникчилер деп бодап алырга. Бүгү кижизидилге ажылының нарын, хой талалыг системазы нараакка костүп, угаавга сиңип келир. Бо дээрге бот-боттарындан чарыгбас, кезээде тудуш харылзаалыг, кижизидилге ажылы-дыр. Бир эвес үш бедиктерниң бирээзи чавызап, ужур-дузазы кудулаар болза, коммунистиг кижизидилге ажылы партияның улуг негелделеринге харылаң шыдавас.

Бай-Тайга районнуң Шуй кежээ Советинде (даргазы Кочаа Шыдыраа), «Мурнакчы» колхозта (даргазы Кудурукпай Хертек), ында ортумак школада (директору Хертек Шыраап-оол) «Үш-булуңчук» системазында муң ажыг колхозчу ада-иелер, 518 өөреникчи, 35 дээди болгаш тускай эртемниг башкы кадрлар хаара туттунган.

Ада-иелер, башкылар, өөреникчилериң аразында боттарылаашы быжыглаар, бот-боттарындан негелде, харыысалганы күштелдирер соруга-биле түс-түс класс шактарын «Үш-булуңчук» системазының үш бедиктериниң киржилгези-биле эрттирип турар апарган. Ол темалыг класс шактарынга башкы, чамдык ада-не база өөреникчилер баш удур хынамчалыг белеткенин алгаш, чедер, чеспестерин тодаргай айтып, ижин-каражок чугаалажыр. «Өөреникчиниң хүн чуруму», «Онаалганы панчаар күүседип турары», «Ынак номнарым» болгаш өске-даа темалыг класс шактары дээштиг, ажыктыг болган.

Шүй суурда үлегерлиг эки от-бүлелер хой. Оларга хойжу Самай Шаңмак, дарган Иргит Дамба, чылгычылар Хертек Шомбүл-оол, Хертек Шөртей-оол, колхозчу Хертек Херел, механизатор Серен Байырты, чолаачы Салчак Кунгаа, чазанакчы Хомушку Сендам, механиктер Сюрюн Адыг-оол, Хертек Маадыр, пенсионер Донгак Демдек, Кудурукпай Хертек, күүсконм даргазы Кочаа Шыдыраа, башкы Доржу Адыг-оол болгаш оон-даа оскелерни чоргаарал-биле хамаарыштырып болур. Бо ада-иелер урутларының кижизидилгезинче доктаамал сагыш салып чоруурлар, олар биче сеткилдиг, кижилер-биле чугаалажырда безин эрлек, арыннары чазык, чонну хүндүлээр. Четпестерге эптеш чок. Олар ажылынга кызымак, от-булезинге чеме чок аажылыг.

«Үш-булуңчук» системазының шолүнде чедир кылдынмайн турар ажылдар ам-даа хой. Башкылар өөреникчилериниң ада-иелери-биле танышып чугаалашкаш, кылыр ажылдарны сүмелеңнип, дугуржуп алыр дээш, школаже чалап, хурал-суглаа кылып алырда, ийи, үш катап чарлап келгеш, боду чааскаан, азы үстүнде ады кирген садыгжы-толуң кижизидериниче кошкак кичээнгей салып турары моон тода билдингирдир.

«Үш-булуңчук» системазында, оон шолүнде бо чижектерден дора, таарымча чок таварылгалар база-ла болгулап тургулаар. Хомушку Сеземааның оглу Слава, ийи, үш чыл иштинде 2 класска өөренип тургаш каш удаа оор херек кылдаш, өөредилгезин ара каггаш, ам кайдазы-даа билдинмес. Дамбыл Сергиттиң Борис деп оглу эрткен чылын Шүйнүң кадыкшылга школазынга өөренир тургаш, ынаар барбаан, ам бо чылын база өөредилгеден дашкаар чоруп турар. Шаңгыр-оол Хертектиң Алёшазы (4 класста) бирде Тээлиде, бирде Ак-Довуракта сураа дыңналыр, оон келир үезин адазын дүвүретпейн турар.

Бо бүгүнү алгаш көөрге, Шүйда кижизидилге ажылы чедир тургустунмаан, хой-ниити организацияларының, ада-иелериниң, башкыларның олче улуг кичээнгей, күүженишкин чок, адырык ажылдап турары тода-дыр. Колхозбаштаар чери, кежээ Совет күүскому, школа директориязы, партия, комсомол организациялары бо четпестерни сайгарып коргеш, соолгу үеде дээштиг ажылды чорудуп эгелээн.

«Үш-булуңчук» системазының «Неделязын» ай санында эрттирерин шинтпирлээнпер. Февраль айда элээн солун, ажыктыг ажылдарны чоруткан. № 1 хойжу бригадага «Өөреникчилериниң күш-ажыл кижизидилгези» деп лекциязы Доржу Адыг-оол школа амыдыралы-биле холбаштырып тургаш комчаан. 8 класс концерт коргүскен. № 2 хойжу бригадага «Совет кодээниң амгы болгаш келир үези» деп лекцияны помчаан.

«Кымнар силер, адалар?» деп темалыг кежээге илеткелди Доржу Адыг-оол кылган. «Алдарлыг адалар», «Ада дугайында үлегер домактар» деп коскү стендилерни, шыдыраа болгаш өске-даа оюннарны суурда херээженнер төвүлели организастаан. Илеткел соонда кижизидилге темазынга арга-дуржулга солчулгазы болган. Ол кежээге 4—7 классстарның өөреникчилериниң «Мээң ачам» деп чогаадыгларын база сайгарып чугаалашкан. Өөреникчилер чогаадыгларынга ачазының дугайында ажыт-чажыт, ижин-кара чокка бижээнпер. Чижээ, чедиги классчы бир оол мынчаар бижээн: «...Мээң ачам механизатор. Ол ажылынга кончуг кызымак. Колхозу дээш күжүн берип чоруур. Бажың иштин чуур, бистиң идик-хевинисти чугжур, биске тоодарны, рассказтарны помчуп берип турар. Ачам эки. Ацаа ынак мен. Арага ажинкенде удувас оозунга хоцпум чок...» Бо чогаадыгдан каш одуруглар ада-не биле уругларның аразында хамаарылганы, ында чаш кижи канчаар хевирлеттинин орарын тодаргай айтып турар-дыр.

Бо чижектиг ажылдар айтыгнан четпестерни чайладырынга, чедишкиннерни быжыглаарынга, улам бурунгаарлаарынга дузалап, бедик мелереллиг, долгандыр болуп турар чүүлдерге идепкейлиг киржир, политиктиг, хой-ниитичи, мораль талазы-биле бедик мозу-шынарлыг салгалды кижизидерингге дузалаар.

М. САЯ,
башкы

МОСКВА. Антропологияның эртем-шинчилел институту болгаш Москваның М. В. Ломоносов аттыг күрүне университединиң Д. Н. Анучин аттыг антропология музейи Совет Эвилелинде ол эртеминиң специализастаан кара чаңгыс төвү болуп турар.

Антропологияның эртем-шинчилел институту капсырылга эртеминиң талазы-биле чедишкинниг ажылдан турар. Институттуң киржилгези-биле даараныла, идик, трикотаж болгаш чиик үлеттүрүүнүң оске-даа адырларынга хемчээлдиг стандарттарның эртем ёзугаар үндезинниерин ажылдап кылган.

ЧҮРУКТА: төөгү эртемнериниң доктору Т. И. Алексеева, биология эртемнериниң кандидады О. М. Павловский олар О. М. Павловскийниң Чаа Гвинеяда Маклайның эриинге чораан үезинде кылган антропология фотопортреттерни ажылдап кылып тур.

В. ХРИСТОФОРОВТУҢ фотозу.

(СЭТА-ның фотохрониказы).

# Совет металлургтар Францияда

**Ашы-ангы социал-экономиктиг системаларның күрүнелериниң арагыда кады ажылдажылганының бижыг харылзазын тургузуп болур дээрэни Совет Эвилели биле Франциянның арагында пайыралчы байдал кергүзүп турар.**

**СЭКП ТК-ның Чиңгиие секретары, ССРЭ-ниң Дээди Совединиң Президиумунуң кежигүнү Л. И. Брежневтиң эртеп чылын Парижке Француз Республиканың президентизи Жорж Помпиду-биле ужуражымышкыннары ийи чурттуң улустарының пайыралыгта база бир чаа арыннарны бижээн. Экономика болган культура талазы-биле кады ажылдажылганың улуг программазын планнаан. Франциянның Фос-сюр-Мерге металлургия комплекизин тургузарынга Совет Эвилелиниң идепкейлиг киржилгезин уе программада көргеи.**

**Совет Эвилелиниң болган Франциянның чазактарының тургусканы тускай ажылчын бөлүктер Фос-сюр-Мериид тудуунга кады ажылдажылганың хевирин, байдалын дугуржуп дооскан.**

**Совет чазак бөлүүнүң удуртукчузу, ССРЭ-ниң даштыкы садыг министриниң оралакчызы Николай СМЕЛЯКОВ-биле ПМА-ның корреспондентизиниң интервьюзун парладывыс.**

**— Фос-сюр-Мерде металлургия комплекизиниң болгаш ону тудуп тургузарынга Совет Эвилелиниң киржилгезиниң дугайын чугаалап көрүңерем.**

— Делегейде эң сайыраигай капиталистиг күрүнелерниң бирээзи — Франция чылдын-на барык 24 миллион тонна кан бүдүрүп турар. Шнчалза-даа чурттуң металл айнаанга хереглели оон хөй болуп турар. Ынчангаш чылдала 7—8 миллион тонна кан бүдүрүп үндүрер күчүлүг чаа металлургия комплекизин тудар соруулга тургустунган. Чурттуң сонгу-чөөн чүгү биле төп районунда металлургия үлетшүрү сайзырааи. Фос-сюр-Мер чиик үлетшүр биле кедээ ажыл-агый хөгжээн мурнуу чүкте Франциянын мурнуу чүгү далай оруунга чоок болгаш ында хостуг ажылчыннар хөй. Ынчангаш мурнуу чүкке үлетшүр бүдүрүлгелерин тургузарын чугулалап турар.

Фос-сюр-Мерде металлургия комплекизин тулаланчак курут черге тудар. Тудугжудар амгы металлургия бүдүрүлгезининд бүгү технологтуг шугумнарын тургузар ужурлуг. Ол комплексте агломерация агрегаттарындан прокат кылыр дериглелерге чедир нарын станоктар турар апаар. Ол бүдүрүлгеге кол черии домна суургузу эвлээр. Оон эң харыысалгалыг участоктарының бирээзи болза, соодугга системазы болур. Совет металлургтар бо талазы-биле байлак дуржулганы мөөнгеп ап, ол айтырыгны шагда-да чедиишкиннг шиитпирлээн. Ынчангаш ажылдың харын ол участогун — ховар дээн бүсталдырыкчы дериг-хереклелиг тургузулганы (төлевилелинден монтажтап эптээрине чедир) совет специалистер кылып күүседир. «Сольмер» дээр француз фирма биле совет «Машиноэкспорт» организация керээни чарган.

Совет Эвилелиниң металлургия үлетшүрүнүң чедишкинин совет эртем магадылаан. Канны үзүктел чок эзилдирип кудар хереклелдер, калбак чүга кан прокады кылыр дериглге, кан эзилдирер суугунуң дериглелери болгаш металлургия техниказының оске-даа хевирлери делегей рыногунда улуг үнелелди алган. Домна суугуларында соодугга системазының хереклелиг ГФР-ниң, Японияның, Италиянын фирмалары база садып ап турар.

Француз бүдүрүлгенин суугуларынга тургузар системаны Совет Эвилелиниң алаан наук эртем-шинчилел институттары төлевилеп турар. Үк дериглелерни Индияга, Алжирге ынлыг хевирлиг тудугларга ажылдап тургаи, дуржулгалыг специалистер эптеп тургузар.

**• — Металлургия комплекизин тургузар дугайында дугуржулганы нажан ылганыя?**

— Ол талазы-биле чөп-шээрежилге 1970 чылдың ийиги чартынга чедип алдынган. 1971 чылдың мартта СЭКП-ниң XXIV съездизинге илеткелге Л. И. Брежнев ынчаар медегләэн: «... Францияга металлургия комплекизин тударынга Совет Эвилели киржир дугайында дугуржулга бар».

Ийи тала кайызы-даа, чогуур ойуиде инициативаны илергейлээн. Комплекстин бирги чалазын ССРЭ-де болгаш Францияда төлевилеп турар.

**— Тудугнуң ийиги эзлчазының дугайында чүнү чугаалал болуруи? Кады ажылдажылганың перспективалары нажыгыя?**

— Бирээзиниң-не ишкири 2700 кубометр ийи домна суугузуи тударын төлевилелде көрген. Ол дээрге бирги эзлчег-дир. Чылда-да 7 миллион тонна кан бүдүрерии чедип алыр төлээде, бирээзиниң-не ишкири 5000 кубометр ийи домна суугузуи тулары чугулаа. Ам дээрезиниде делегейге ынлыг улуг суугуну кым-даа тутпаан.

Ынлыг улуг суугуларны төлевилээрининд талазы-биле ажыл чоруп турар. Совет төлевилелдин соодукчуларын наиал ажылгаар.

Металлургия техниказын, дериг-хереклелерни садарының ассортиментизин база көвүдедир бис. Демги-ле чугаалап турганым хереклелерни фирмалар сонуурган турар.

**— Совет организациялээ Францияга есне заводтар тударынга киижир бе?**

— Чугаажок. Бистин ийи чурттарывыстың арагында тургустунган экономиктиг харылзаалар аиаа бүдүрелди берип турар. Чоокта чаа дыка хөй француз специалистер бистин чуртувустуң эртем-шинчилел институттары болгаш металлургия бүдүрүлгелери-биле танышкан. «Солляк», «Крезо-Луар» деп француз фирмаларның телээлекчилери (олар Фос-сюр-Мерде комплекти тутчуп турарлар) металлургия хереэнге кады ажылдажылга ийи талага ажыктыг. дээрэни бадытканнар. Француз специалистерии отчётчудна совет дериг-хереклелдерии белик шынарлыын, экономика талазы-биле ажыктыын онзалап демдеглээн. Ынчангаш совет дериглелерии ажыттары Францияга ажыктыг деп түнелдп кылган.

(ПМА).

## Ынак ажылынга 25 чылда

«УТКА 25 чылы» совхозтуң Ак-Туруг салбырында мал эмчизи П. Васильев 25 чыл иштинде мал эмнеп, салбырның малының баш санын остуреринге төлептиг үлүг-хуузун киирген. Салбырга 19 харлыг аныяк оол келгеш, ам ветеринария албанының хоочун ажылдакчызы болган.

Павел Дмитриевич салбырга келгенде шээр малдың баш саны эвээш турган. Ам 25 коданда 10980 ажыг баш хөй бар. Торүүр хөй 6547 баш. оларны 17 коданда үскен.

Салбырның хойжуларының коданнарында оолдашкын түлүи чоруп турар. 3619 хөй торээн, хураганнары опча-менди. Чамдык кадрчыларның коданында оолдашкыи адакталы берген, чаш толде хорамча чок. М. Данзырын, М. Сагаан. М. Чамыян, С. Шурукум оларның коданнарында шитпирлээнбиле 1350 хөй оолдаан, хураганнар эки озуи турар. Кажан кадрчыларның коданнарына оолдашкын эгелей бээрге, Павел Дмитриевичии Ак-Туруга кижи корбее, а хереглээи кижи хойжу бригадаларның коданнарындан тып ап болуур.

Сула эдержилгеже, тарып боозадылгаже П. Васильев кичээнгей салып келген. Тарып боозадылга талазы-биле техниктерни белеткеп, өөреткеп. Тарып боозадылганы чотуур ойуиде чорудуп келгени-биле хойга кыырааар чорук болбастаап, чыл санында хөй хураганнарны ап келген.

М. ЛАМА.

## *Хөй-ниитиге даянгаш*

«УТКА 25 чылы» совхозтуң Арыскан суурда эш хуузунуң суду хөй-ниитиге даянгаш бодунуң ажылын элээн экижиткеп. Салбырда партия организациязы, улусчу дружинаның штабы, школа коллективибиле бижыг харылзааны тудуп турар.

Эрткен чылын болгаш амгы үеде арысанчыларда хөй-ниитиниң коруи-чурумун үреэр, ажыл шагы үзер, арагалаар чоруктар дыка эвээжээн. 1971 чылда эш хуузунуң судунга 48 хомудал билдиришкин киргеп. Ону сайгарып көөрүнге хөй-ниитиии киришкеп. Чыл иштинде суурга 8, малчыннар турлагларынга, фермаларга 9 удаа эш хуузунуң судунуң хуралдарын арттырган. Хамаатыларның киргеп хомудалдарын ол хуралдарга сайгарып көөрүнге ажылчы чоннар идепкейлиибиле киришкеп өөредиглиг болган.

Т. ОЧУР-ООЛ.

## Демиселди күштелдирер

«Тоора-Хем» совхозтуң 4 муң ажыг иижи Улуг-Дагның Үзүү болгаш Кадыр-Өөс тайгаларының одараарында турар. Малды тудуп чип турар араатаннар бо тайгаларда соолгу үеде көвүдээп. Тожу районнуң ацныыр-тыыш чери, совхозтуң директиязы налга хора чедирип турар бөрүлерни, адыгларны, дырбактыгларны узуткаарының хемчээп өөшкап ап турар.

1970—1971 чылдарда араатаннарның совхозка чедиргеи когаралы 280 баш улуг, биче иви болган.

1971 чылдың октябрьда Кадыр-Өөс фермазындан 11 анайны, 1972 чылдың февраль 18-те Үзүү фермазындан 10 баш улуг, биче ивилерии бөрүлер тудуп чигеи.

Иижиниң малыига хораиы чедирип турар араатаннарны узуткаар хемчегларии бүгү-ле арга-биле чорудэары эргежок чугула.

Д. АИР-САНАА.

# Делегей бо хүннерде

## Харылзааларны тудар

**РАВАЛПИНДИ.** (СЭТА). Пакистан Ислам Республиканың президентизи З. А. Бхуттонуң Совет Эвилелинге ам кылыр деп турар аян-чоруунга холбаштыр Пакистанның чазааның тускай төлөэлекчизиниң медегләэни болза, Совет Эвилели — улуг күрүне-дир. Кожалар болгай бис. Экономика талазы-биле харылзааларлыг бис. Бистин чурттарывыстың аразында маргылдаалыг айтырыглар чок. Харылзааларны тудар ужурлуг бис.

## ЁЗУЛАЛ ПАРАДЫ

**ДАККА.** (СЭТА). Найыралчы Бангладеш Улус Республиканың девискээринден чуртунче чанар индий шериглерниң чарлып чоруурунуң ёзулал парады Даккага болган. Мынчангаш Бангладештиң девискээринге дайын чорудулгаларынга киришкеп индий шериглерниң үе-чадалап үнүп чоруурү дооступ турар.

Бангладеш Улус Республиканың премьер-министри Мужибур Рахман, Индияның каттышкан чепсектиг күштерииин болгаш Бангладештиң достаар отрядтарның кол командылакчызы генерал-лейтенант Арора парадты хүлээп алган.

Төрээн чуртунче чанар индий шериглерге байыр чедирбишаан, Мужибур Рахман бодунуң национал хосталгазы дээш Бангладештиң улузунуң демиселинге оларның чүгула ролюн демдеглээн.

## ПЛАНЫН АЖЫРГАН

**ВАРШАВА.** (СЭТА). Бо чылдың баштайгы ийи айларында Польша чурталга тудуунуң талазы-биле планның даалгаларны 13 хуу ажыр күүсеткеп. Чуртта 400 муң дөрбелчин метр чурталга шөлүн ажыглалга киирген. 120 муң ег-бүле чурттаар квартираларны чылдың төнчүзүнге чедир тудуп, ажыглалга киирер дээн.

## *Ажаап алыышкын адакталган*

**ГАВАНА.** (СЭТА). Кубада чигир дүжүдүн ажаап алыры доостур чоокшулаи турар. Чурттуң бүгү алды можузунда чигир заводтары бүрүн күчүзү-биле ажыллап турар. Ам кол соруулга болза, чигир дүжүдүн чидириг чок ажаап алыр болгаш ону чаашкын сезонунуи эгелээриниң бетинде доозары болур. 1972 чылдың дүжүдүн хуусал бетинде ажаап алыр дээш социалистиг чарыш бүгү чуртта калбарып турар. «Чүс чылдың аныяктар колонназының» отрядының кежигүннери дүжүт ажаап алышкынынга кайгамчыктыг чедиишкиннерии чедип алган. Олар Сьего-де-Авил хоорайдан ырак эвес плантацияларда ажыллап турар. Бо отрядка шилчиир шанналды беш удаа тывысхан. Олар боттарының күш-ажылчы чедиишкиннерии Кубаның Аныяк коммунистер эвилелиннии бо айда ажыттынар II съездизинге бараан болдурган.

Бүдүрүлгенин эң эки бригаларының болгаш шалыпчыларының мурнакчы дүржүлганын калбаа-биле пропагандаларынга улуг кичээнгейии салып турар. Хуан Охеданың ады бүгү чуртка сураггаан. Хүнде ажыллап кылышкынының чаа национал рекордун ол тургускан. Мурнакчыларның үлегер-чижээн алыр — бүгү ишчилерниң лозуңу ындыг.

## ССРЭ-ниң 50 чылынга тураскаатткан

**СИНГАПУР.** (СЭТА). ССРЭ-ниң тургустуганының 50 чылынга тураскаатткан совет фильмнерии фестивалы Сингапур республикада эгелээн. Сингапурнуң төп концерт залында «Кремльдиң куранты-лары», «Чайковский» болгаш өске-даа уран-чечен, документалдыг фильмнерни көргүзүп турар. Тус черниң чурттакчыларының фестивалга сонуургалы улуг.

## СОҢГУЛДАГА ЧЕДИИШКИН

**ДЕЛИ.** (СЭТА). Индияның 16 шталыига болгаш 2 эвилел девискээринге хоойлужудулга хураддарынга бадылаашкынның чарлаан түнелдерии ёзугаар алырга, Индияның башкарыкчы партилзы — Индий национал конгресс 798 депутат олуттуң 632-зии алган. Башкарыкчы конгрессти бүзүрелдиг тиилелгези болза, Индияга социал чаартыгаларны чедип алырынче угландыр чорудуп турар ооц политиказының сурагжаанының дугайын херечилеп турар. Депшиглелиг партилар-биле эвилелдешкеи Индий национал конгресс Махараштра штаттың хоойлужудулга хуралынга эң хөй олутту (270-нии 223-зүн), Гуджарат штатка 168 олуттуң 139-зүн чедип алган. Ол штаттарда бадылаашкынны санаары доозулган.

Индий национал конгресс Майсор штатка соңгулдага база чедиишкиннг болган. Ында 216 олуттуң 113-зүн ол алган. Гуджарат болгаш Майсор штаттарга конгресстин тиилелгези онза ужур-дузалыг, ол штаттар «Сватантра» биле «Конгресс организациязы» дээр барыын үзелдиг партиларның чеиенгиижи кылдыр санаары турган.

Индияның чер-чер парламентилеринге соңгулданын дугайында бар медээлер барыын үзелдиг партиларның реакциылыг политиказынга улустуң өскен удурланышкынының дугайын херечилеп турардыр.

Бадылаашкынны санаары үргүлчүлевишаан.

## Солуннарны хавырган

**ХАНОЙ.** (СЭТА). Мурнуу Вьетнамдан келген дыңнадыгларны ёзугаар алырга, Тхиеунуң администрациязы Сайгонуң чамдык солуннарын хавырган. Делегей херээженнериниң хүнү — март 8-ке холбаштыр АКШ-тың херээженнеринге Мурнуу Вьетнам Республиканың Революстуг түр чазааның даштыкы хереглер министри Нгуен Тхи Биньниң чоруткан чагаазын солуннар парлааны-биле холбаштыр ол дерзии хемчеглерни алган. Чөптүг чорук болгаш тайбың дээш демиселге Вьетнамның херээженнери болгаш улузубиле америк херээженнериниң эп-сеткил каттыштырылгазын быжыглаарынче кыйгырыгны чагаада бижээн болган.

## МАССАЛЫГ МИТИНГ

**ХЕЛЬСИНКИ.** (СЭТА). Америк агрессорларга удур ёрес-маадырлыг демиселди чорудуп турар Индий-Кытаттың улустары-биле эп-сеткил каттыштырылгазының недералының ажыттынганының бараан болдурган массалыг митинг «АКШ Вьетнамның улузунга удур дайының соксадыр ужурлуг!» деп лозуң-биле Хельсинкиге болган. «Финляндияда тайбынның талалакчылары» организация. «Финляндия-Вьетнам» ниитилел болгаш студентилер организациязары митингиии чыылдырган.

## ДЕРЗИИ ҮҮЛГЕДИГ

**ДЖАКАРТА.** (СЭТА). Шеригниң онза трибуналы Индонезияның Коммунистиг партиязының база бир кесиү ажылдакчызы С. Марсудиджойону өлүрүп шиидер доктаалды үндүрген. Тускай дыңнадыгны ёзугаар алырга, «чазакты дүжүрер соруулга-биле чепсектиг эргилдени организастазарын ралдашкан» дээр биезги-ле даап бодаашкын-биле ону буруудаткан.

## Эп-сеткил каттыштырылгазының неделязы

**УЛАН-БАТОР.** (СЭТА). Индий-Кытаттың улустарының дериилеи детклирииин неделязы Моол Арат Республикада эгелээн. Улан-Баторнуң даараныла фабриказынга хөй кижи киришкеп митинг болган. Тайбың камгалалының Моол комитединиң президиумунуң даргазы, күрүне шанналының лауреады, чогаалчы Чимид митингиге чүве чугаалаан.

## Өзүлде

**РИМ. (СЭТА). Италияның Коммунистиг партиязының хүрээлеңинде 1.607.602 кенигүн бар, оларның иштинде херээженнер 358.050 кижи. Партияның 21 хардан куду кенигүннери 85.960 кижи.**

## Президентини деткээн

**НИКОЗИЯ.** (СЭТА). Кипрниц президентизи Макариостуу деткээн хөй мун кижи киришкеп митинг Никозияга болган. Чурттуң херээженнер организациялары митингиии организастаан. Митингиниң киржикчилери республиканың президентизиниң албан-дужаалынга Макариостуу хевээр арттырарын деткээн резолюцияны хүлээп алган. Президентиниң албан-дужаалыидан архиепископ Макариостуң дужерии негээн синодтуң чоокта чаа шиитпирии резолюция база буруу шапкан.

## Дайын чорудулгалары калбарган

**ПАРИЖ** (СЭТА). Америк агрессорлар Индий-Кытатта дайын чорудулгаларын калбартырын үргүлчүлевишаан. «В-52» дээр стратегтиг бомбалакчы самолёттар Мурнуу Вьетнамның, Камбоджаның болгаш Лаостуң девискээрлеш үргүлчү бомбалап турар. Ол дугайын Франс Пресс агентилелдиң корреспондентизи Сайгондан дыңнаткан.

## Маадырлыг Вьетнамның херээженнери

ВДР. Чуртта эң улуг Намдииь пос-таавы комбинадының херээжен ажылчыннары эрес-маадырлыг ажылдап турар. Ында 13 муң ажыг кижи ажылдап турар, оларның колдуу херээженнер.

ЧУРУМТА: комбинаттың аргыг цехтериниң бирээзи. Мурнуку одуругда ажыын аргычы Ле Тхи Ти.

В. СОБОЛЕВТУҢ фотозу (СЭТА-ның фотохрониказы).

## *Камбоджада байдал*

**НЬЮ-ЙОРК.** (СЭТА). ЮПИ агентилелдиң корреспондентизиниң Пномпеньден дыңнатканы-биле алырга, Сирик Матак камбоджа чазакты тараткан дугайын чарлаан. «Чаа чазакты тургузарынга чедир премьер-министриң хүлээлгезин күүседир мен» деп, ол чугаалаан. Оон мурнунда «камбоджа күрүнениң баштыны Чеиг Хеиг бодунун албандан дүжерии болгаш олудуп Лон Нолга чайлап бээрии дыңнаткан» деп, агентилел айыткан.

Чеиг Хенгиниң албандан дүжер дугайында дыңнадыгны Лон Нолдуң түргузулга хуралын тарадыр дээн шиитпири-биле харыугда кылган.

Пномпеньде дувүрээзиннииг. Сирик Матакка удур студентилерниң чыскаалдары Пномпеньге болганын ЮПИ агентилелдиң дыңнадыында айыткан.

## Индий-кытаттың фронтуларында

**ХАНОЙ.** (СЭТА). Бо чылдың февральда Сокчанг можугa кадыг-дошкун тулчуушкуннарның үезиидэ Мурнуу Вьетнамны хостаарының Улусчу чепсектиг күштери дайынның 600 ажыг солдат, офицерии чыскаалдан үндүргеи, 4 суднону суг дувүнче киирген, 7 машиназын узуткаан деп, жибур Рахман болгаш Бангладештиң достаар отрядтарның кол командылакчызы генерал-лейтенант Арора парадты хүлээп алган.

Төрээн чуртунче чанар индий шериглерге байыр чедирбишаан, Мужибур Рахман бодунуң национал хосталгазы дээш Бангладештиң улузунуң демиселинге оларның чүгула ролюн демдеглээн.

## ССРЭ-ниң 50 чылынга тураскаатткан

**СИНГАПУР.** (СЭТА). ССРЭниң тургустуганының 50 чылынга тураскаатткан совет фильмнерии фестивалы Сингапур республикада эгелээн. Сингапурнуң төп концерт залында «Кремльдиң куранты-лары», «Чайковский» болгаш өске-даа уран-чечен, документалдыг фильмнерни көргүзүп турар. Тус черниң чурттакчыларының фестивалга сонуургалы улуг.

## *ВДР-ниң чаа тудуунда*

**ХАНОЙ.** (СЭТА). Вьетнамның Ажылчы чоннар партиязының Төп Комитединиң Бирги секретары Ле Зуан ВДР-де Совет Эвилелиниң дузазы-биле тудуп турар улуг гидроэлектростанцияның тудуунга чораан.

Ле Зуан плотинаны болгаш гидробеледирии өске-даа дериишкиннерии көрген. Тудугнуң удуртукчулары тудугнуң чоруп турарының дугайын ВАП ТК-ның Бирги секретарыига чугаалап берген. Оон соонда Ле Зуан ында ажылдап турар совет специалистер биле чүректиң ханызындан пайыралчы байдалга беседа кылган.

**Бо Соңгу Ирландияның найысылалы — Белфаста сүртенчиг хелээзшиин-дир. Лондоннуң консервативтиг чазааның чорудуп турары дерзии үүлгедиглериниң болгаш кара туразында аамылаашкынның политиказынга удурланышкынның шимчээшкинин англи эжелел шериглер бөө-чепсектиг күжү-биле бааарын оралдамып турар.**

**Кара-бажыңнарга хоругдаар дугайында хөөлунуң күштүг болуп эгелээн үезиндеи бээр алды айлар дургузунда 2.357 кижини суд болгаш истелге чонка тудуп хоругдаан; эжелекчилерниң «үелүүнде» 150 олуттиеи болгаш чүс-чүс балыглаткан кижилер бар. Хамааты эргелер ядзю демиселчилерге удур кара туразында аамылаашкынга онза «шылгараанчарны» амгын чазак шаңналдар-биле демдеглээн. Онза «шылгараанчарның» бирээзи бө эвес деп бе?**

**Прессенс биньд—СЭТА-ның фотозу.**

Пионериянын 50 чылынга

# Уругларнын ажыл-херектери

Советтер чуртуунун аныяк салгалынын аас-кежии, келир үеэн дээш, партия болган чазак доктаамал сагыш салып келген. В. И. Ленин аттыг пионер организациязы алдарлыг байырлал — бодунун 50 чылынче уткуштур чорун олурар. «Кезээде белеп!» деп бүгү-эвилел марыжында уруглар киржип турарлар. Бо талазы-биле солун ажыл-херектер хөн чорун турар. Ылаңгыя өредилгенин шынары чамдык коллективтерде илээн бедээн. Кызылдын, Бии-Хем, Кав-Хем, Таңды районнарнын пионерлериниц өредилгеэн эки. Республикада 153 пионер отряды шалыпчы деп атты чедип алган.

Таңдынын Владимировка ортумак школазында Павлик Морозов аттыг пионер дружиназынын ажылы солун. Школада партия болган уругларнын хөй-иниги эргавизациязынын чүткүүр уруглара хаяы, быжыг билиглерни бээрынче үлегеп. «Төрээн чуртувусту күш-ажыл-биле алдаржыдаал», «Баштайгы бөш чылдарнын мадырларывга деңнежилиэ», «Амыдыралдыя үндезини», деп дружина чыыштары, дискуттар эрткилээн.

Комсомол организациязы пионерлерни шефтеп дузалап турар. Яазы-бүрү клубтарныя, болгумнерниц ажылын олар башкарып келгендер. Ыяачаргаш мында шуптү пионерлер багай демдек чок өөренип турар.

Өөредилгениц шынарыя экижилериче утланган хемчегерни чыл бүрү калбартып чорудуп турар бис. Шалыпчы пионер отрядтары деп ат дээш чарып калбарган. Пионерлериц болгаш школачыларныц техниктиг чогаадылга делгелгеэн, химия, физика, математика олимпиадалары, ап дээре чогаалыг дээш конкурстар эртип турар.

Аныяктарны совет патриотизмге болгаш пролетаржы интернационализмге кижилеринче В.ЛКСМ-ниц XVI съездиниц овяа кичээнгей салган. Кызыл хоорайда, Улуг-Хем, Чөөн-Хемчик болгаш оска-даа чамдык районнарда пионер дружиналары ук ажылды эки тургускан.

Бии-Хемниц Аржаан школазында пионер дружиназы 300 кижи киржикчилиг аныяш ичилерниц 12 отрядын тургузуп алган. Совхозтуц мурнакчылары, күш-ажылдын атсураглыг кижилериниц дугайында тускай материалдарны чыгган. Ангы-аңгы салгалдыц кижилери-биле ужуражылгалар эртип турар. «Мээндаа-чуртум—СССР» деп экспедициязга хамаарыштыр солун ажылдарны Чадаанаиц № 1 Кызылдыц школа-интернадында. Барыын-Хемчиктиц Хөвделец школазында эки организастаан.

Бо ажылда четшестерни ыыттавайн барып болбас. Чамдык школаларда оргкомитеттер болгаш штабтар ук экспедицияны эки удуртуп шыдавайн турар. Чурт-шивчилел, төрээн черни өөренир ажылды чөп организастап шыдавайн турар. Ол ышкаш районнарныц пионер организациялары контрольду кошматкан.

1971—72 өөредилге чылыныц бирги чартыында республиканыц школаларында пионерлериниц өөредилгези 89,2 хуу болган. Бай-Тайга районда чеди пионериниц бирээзи-де багай өөренип турар. Шак ындыг фактыны Тес-Хем районнуя школаларындан база көрүп болур. Шуурмак, У. Шынва школаларында пионерлериниц өөредилгези кошкак. Ук школаларда тус-тус эртемнер айы-биле болгумнер ажылдаваяа турар. Үстүнде районнарныц пионер организациялары дружиналарныц, отрядтарныц ажылын, оларныц бүгү-эвилел марыжынга киржилгеэнин кошкак удуртуп турар-дыр.

Пионериянын 50 чылынга белеткел ажылдарын чер болганга калбартып чорудары чугула. Мында хамаарыштыр комсомолчулар, улуг кижилер ажыктыг, солун түүлдерни чугула. Бо чылдын февралтын төнчүзүнде Томск хоорайга, Совет Шүкшиниц шимнады, деэш чыл бүрүзүнде эртип турар чанчыл болган бокс маргылдазынга бистиц спортчуларывыс чедишкиниц киржип, команда талазы-биле ийи чыл улаштыр үшкү черни алаан. Бокска ССРЭ-ниц спорт мастерининге кандизат Борис Байырсол чартык чиик деңнинге чемпион болган. Оон акызы, бокска ССРЭ-ниц спорт мастери Валерий Байыр-оол биле талантыныг өзүп орар спортчу Ловай Догур-оол түс-тус деңнии айы-биле ийиги черни алганнар. Бо спортчулар бокска Баштайгы базынмарын Кызылдыц пассажирлер АТБ-ниниц тургустуткан бокс секциязындан эгелээн. Ол секциязын удуртукчузу, хөй-иниитчи тренер, АТБ-ниц мурнакчы чоналчыларынын бирээзи Юрий Чихачев болдунун арга-мергежилии өзүп орар спортчуларга дамчыдып берип турар. Оон белеткээн командазы республикада сураглыг апарган. Республиканыц каш дакпыр чемпионнары В. Белекти, А. Букабинни, С. Чадамбыны, А. Блохинни болгаш өскелерни-дээ чоргаарал-биле алаи болур. Юрий Алексеевич Тывага бокс спортун сайырадырынга болдунун биче эвес улуг хуузун киргеэн. Ол ам республиканыц бокс федерациязынын даргазы.

Эрткен дыштанып хүннерниц найысылаа Кызылга бокс талазы-биле республиканыц хууда болган команда талазы-биле бирги черни дээш болуп эрткен маргылдаага Кызылдыц чыыныы командазы республика чемпионуну атты чедип алган. Ол командаяыя спортчуларыныц хөй иезии Юрий Алексеевич Чихачёвтуп секциязында хзара туттунган.

Болуп эрткен маргылдаа биствиц республикада бокс талазы-биле өзүп орар спортчулар барын бадыткаан.

ЧУРУНТА: 1972 чылда команда талазы-биле республика чемпионуну атты чедип алган Кызылдыц чыыныы командазы.

В. ЧАДАМБА.

Спорт

# Массалыг апаар

# Ада-өгбелерин дөзээр

Тээли ортумак школазында чоокта чаа номчулга конференциязы эрткен. С. К. Токаныя «Чонвун оглу» деп номуяын дугайын аңаа сайгарын чугаалашкан.

Тыва улустуя революция мурнунда аар-берге амыдыралы. Ада-чурттуя Улуг дайныяыя үезинде тыва улустуя фронтуга ачы-дузаэы болгаш тыва эки турачы Хомушку Чүргүй-оолдуя маадырныг чоруун уругларга сагыш-сеткилиниц хапызындан билдингир ыыдыр чугаалашкан.

Ол номчулга конференциязынга бистиц чангыс чер чурттуувус А. С. Адыгбай фронтучу сактыышкыныларын уругларга сонуургаткан. Уруглар база-да, ада-өгбелери дег төрээн чуртуя ыдыктыы-биле камгалаарын дангыраглап турганнар.

К. САЛЧАК.
Бай-Тайга район.

# *Музыка оранынче аян-чорук*

**Металлургтар суурун — Хову-Аксыда төп кудумчуда ийи кат ыяш бажын бар. Оон ырында каъдындан эртен эртеден кежээ орайга чедир фортепианонуя, баяннын үнү куттулуп, уругларныя ыры чаңгыланып турар.**

**Ол болза металлургтарныя бичии уругларыныя музыка оранынче аян-чорукту кылып, хогжумнуя чажыттарын шингээдип ап турары ол.**

**Аңаа кирген кижи школа иштиниц арыг-силиниц магадаар: кылайтыр дозулаш, чадыглар салган өрөөлдерде чаңчаа стол, сандайларыя салган, телевизор, радиоприёмник, магнитофон, хогжум хереекселдери дээш өөредилгеге чугула херектиг бүгү түүлдер бар.**

**— Бистиц школавыста бо чылын ажылчыныарныц болгаш пиженер-техниктиг ажылдакчыларныц 77 уруглары фортепиано, баян болгаш үрер хогжум салбырларында өөренип турар. Комбинаттыц дирекция чери биске доктаамал дуаалап, уругларга херектиг бүгү түүлдерни садып берген—деп, үжен ажыг чылдарда музыка школаларынга башкылап келген хөөчүя педагог Герман Нагибин чугаалап олурган.**

**Бо өөредилге чылында школаныц ажылыраашкыда бир чаа түүл болза 70 уруглар киржикчилиг ниити ыр студиязын ажыктаны болур. Ону музыка школазыныц директору Олег Федорович Мапсиура чорудуп турар.**

**Школаныц башкызы Анатолий Иванович Подпуртный уран түүл белгүмүнүп идепкейлиг киржикчизин, эрткен чылын болган республика корудадезинге Таңды районнуя ниити ырыя үдээнин дээш, бирги чергенни диплому-биле шаңнаткан. Ол бодунуя профессионалдыг билиин доктаамал бедидип, консерваториянын үшкү курузунда бот-өөредилге-биле чедишкинниг өөренип турар.**

**Школаныц директору О. Ф. Мапсиура база-да бодунуц хереэне инак кижилериц бирээзи. Ол Новосибирск консерваториязының бот-өөредилгелиг студентизи.**

**Хову-Аксыныц уругларын музыка школазы республикада эки ажылдыг школалардыц бирээзинге чөптүү-биле саналып турар.**

А. ЧАРАШ-ООЛ.

ЧУРУКТА: Музыка школазыныц фортепиано классынын эки өөредилгелиг өөреникчизи Наташа Бартан концерт үезинде ойнап олур.

Авторнуя фотозу.

# БАЙЫРЛЫГ, КЫШ

*Самагалдай суурга кыштыг үдээминиц, часпы утказыныяын баймырлазы болган. Тес-Хем райкурсомунуя даргазы С. М. Байыр-оол чыыланнарга баймр чедирип чүве чугаалаан, районнуя ажыл-ишчилериниц жоон соңгаар сорулгаларын донуу чугаалаан.*

*Суурнуя чурттакчылары ямгы-бүрү спортчу маргылдаалырга киржип, арыг аскаарга шайлап, чемненип мага хаңдыр дыштанган.*

# ЭРЕС КЫС

**К. И. Сатпаев аттыг совхозтуя «Кодыжагид» фермазынын чоогунга хеп-хенертен улуг шуурган болган. Ол өйде оп дөрт харлыг Надя Аемус чаяскаан хой кадарын чораан. Шуурган эгелеп чорда Надя хойларын бөлүп алган, ыяачлазажок дүвүрөп маннашкан хойлар шуурган аяы-биле чорун каан. Надя адын муятаи оларныц сооядан чорушкан.**

**Харлыг дүвү нарактарын хөме шаап тураа-дае, ол хойларныя сооядан чыдып калбаан. Болгуль дагларныя чоогунга чоокшулап келгеш, Надя кодан хөөп чалым кызаага доктаадып алган.**

**Эрес-шивээ Надя хойларын аңаа шуурган эрткиже чедир ийи хонук иштинде аъш-чем чок маңаа келген. Шуурган үезинде оны дилеп чоруткан улус Надяны аялыдан алдаи-километр ырак черден тып алган. Коданныц 540 баш хөө бүрүн четче болган. Совхозтуя дирекция чери Надя Аемуска аас шаннадын чедирип, эртектиг белекти тывыскан. Совхозтуя комсомол организациязы оны комсомол кежигүнүтке хүлээп алган.**

(СЭТА-ныц корр.).
Павлодар область.

# БОЛУУШКУННАР, ФАКТЫЛАР

## ЭФИОПИЯНЫЯ ЧЕР ШИМЧЭЭШКИНИ

Январь 11-ниц кежээнде Аддис-Абебаныц чурттакчылары ажыл хүнүнүц соовда шөлээн дыштанып олурда бажыцнар сонгадарыныц шилдеря, буфеттерде, столдарда турган аяк-сава кадгырткайындыр дагжай берген.

Дараазында хүн наныысылаа университединиц географтыг обсерваториязы ол болган чер шимчээшкинивиляи дугайында медээ берген. Ында чугаалап турары-биле алырга, чогум вайысылалга чер шимчээшкининиц күжү ыяды кончуг эвес — Рихтериц шкалазы-биле алырга 4,2 балага деп болган. Аддис-Абебадан 280 километр черде Колито хоорайга (чер шимчээшкининиц төвү болганындан) салгинишкивиц күжү дыка удур болуп, чурттакчыларны улуг дүвүрөлишкинге чедиргеэн. Аас-кежии болуп каража-когарал чок болган.

Ол дээрге ей эгезинден туреяйп дугаар чер шимчээшкининиц эрткени-дир. Эфиопияныя турар девискээриниге чер шимчээшкиниц үргүлүү болур. 1842 чылда чер шимчээшкиниц Анкобер деп хоорайны чок кылыя каан. Чурттакчы чону шупту өлген. Массауа деп хоорай чер шимчээшкининиден ийи катаа үрелген. Эфиопияныя чону 1961, 1964 болгаш 1969 чылдарныя хай-халаптыг чер шимчээшкиниерин утпаан. Ыячаи хоорайларныя болгаш суурларныя чүс-чүс чурттакчылары бүзүлгеэн базыцнарын адаанга баргылаан.

Эфиопияга чер шимчээшкининиц ыяды үзүк чок болуп турарын даглар тыптыр чоруктуун ам-даа уламчыдап турары-биле тайылбырлаттынар. 1961 чылда үгле чаңгыс Аддис-Абеба хоорайга бир хүн иштинде безиц 350 чедир чер сиридеш кыяыш турганыя түсвай хереесселлер демдеглеп турган.

Сөөлгү чер шимчээшкиниерни ыяды улуг каража болдурбаан-даа болза түс чернин парлалгазы чер шимчээшкининге туруштуг тудугларны кылырын калбаа-биле бижип турар.

А. БАЛЕБАНОВ.
СЭТА-ныя корр.
Аддис-Абеба.

## ДОКТОРНУЯ САЛГАКЧЫЛАРЫ

Совет эмчи Павел Николаевич Шастининя герттүүненинден бээр 100 чыл оюн Моолдуя хей-иниизин калбаабиле демдеглээн. Чөөрби чыл-дээ европа медицинаныя Моолга ажыглаан эгезээн П. Н. Шастининя ады-биле холбашкан. «Араттарныя өшүүн болган акызы», «садыг докторнуя» дуганыында чугаам-даа артып калган. Өөрүп четтиреениц демдээ чылдыр Совет эмчиниц ады-биле моолдар боттарыныц уругларыя адаан ап турган.

Улан-Баторда Шастининя адын эдилеп турар клиниктиг эмнелгеге чоокта чаа эртем конференциязы болуп эрткен. Изегкелдерни моол наңысылалдыя эмнелге албан чөрлеринц улуг эртем ажылдакчылары кылган П. Н. Шастининя турасказалыяга дириг чечектерни салган. Чоокта чаа кылып удурткен «Шастинпер» деп документалдыг кино МАР-да улуг чедишкиниг үүнүп эгелээн. Ол кинода МАР-га ажылдап турган совет эмчилериниц үш салгалыныц дугайыя коргускен.

Моолда кадык намгалды кайгамчык улуг базынмарны кылган. 1925 чылда Улан-Баторга он беш орунчуг бирле дуғаар күрүне эмнелгеин ажыттынган. Ыячаи чуртка чүгле ийи эмчи бар турган. Ам аймак саяында амбулаторнулыг эмнелгелер, суму саяында эмнелге, фельдшер пунктулары ажылдап турар. Моолдуя эмнелгелери сөөлгү үениц аппаратуразары-биле чеперлештиргеп. Чонвуя кадыныц камгалалында дээди болгаш ортумак тускай эртемниг он муя эмчилер туруп турар. Эмчилерни болгаш эмнелге оруннарын муя кижиге хамаарыштыр алыр болза, Моол Арат республика сайгарыңгай капиталистиг чуурттар болур Австрияны, Франциняны болгаш Япониняны аяа берген. Ажылчы чоннарга халас эмнелге дуалы чедирер-биле күрүвенин бюджединдеи чыл саяында миллионмиллион тугриктерни үндүрүп келген.

Медицина албан черлериниц четкизин калбартырынга, напионал кадрларны белеткээрнице база олариың биллиин бодцдеринге МАР-та улуг дуаны Совет Двиаели чедирип турар. Эртекп чыяын ийи аймакта совет тулугжуларыяц кыяганы улуг эмнелге комплексинин ажыгдала кирген. Ол дээрге Улуску революциянын 50 чыл ооюна хоабаштыр аяы-дуңмаелыяыя белек-тир. Кап хонук мурнунда аныяк хоорай Дарханда 240 орунныг база бир эмнелге ажыглала кирген. Оны база Совет Двиаелиниц дуаазы-биле тудуп тургускан.

Ч. НАМЖИЛОВ,
СЭТА-ныц корр.
Улан-Батор.


# Коллективтериц болгаш хамаатыларныц кичээнгейинге

Туризм

Абакан—Смоленск — Минск — Брест—Вильнюс — Каунас — Калининград — Рига—Ленинград аразынга чоруур туристи поездиге путёвкаларны садып турар.

Поезд **АБАКАНДАН 1972 ЧЫЛДЫЯ ОКТЯБРЬ 11-ДЕ** үнер болгаш орукка **ОКТЯБРЬ 28-НЕ ЧЕДИР** үеле чоруур. Путёвканыя ортээ 200 рубль (аңаа Кызылдан Калининград чедир база оон дедир кээриниц орук хөлезизи, хүннүи-не үш катап чемкенирик, хоорайларга экскурсиялар болгаш өске-даа чарыгхалдар кирип турар).

**Туристилер ук хоорайларныц эртикен үеэги болгаш амгы төвүлүери-биле, архитектура тураскаалдары-биле, бойдустуя чурумалдыг черлери болгаш ооруиха таварыглыр өске-даа салуун түүлдер-биле танышкар.**

**КЫЗЫЛ ХООРАЙНЫЯ ДЕВИСКЭЭРИНГЕ** — телетөпче, радиотөпче, электрон станциязынче, дааранылга комбинадынче болгаш сентелге заводунче будурүлге экскурсияларын организастап турар. **20 кижиден тургустунган бөлүктүц үстүнде чедиглерге баар путёвказыныц ортээ — 1 рубль 60 копеек.**

**АЛДАН-МААДЫРЛАР АТТЫГ** чурт-шинчилел музейинче экскурсияны организастап турар. 20 кижиден тургустунган бөлүктүц музейни көөр путёвказыныц ортээ 5 рубль 45 копеек.

**ШУШЕНСКОЕ СУУРЖЕ, ХОВУ-АКСЫНЫЯ КОБАЛЬТ КОМБИНАДЫНЧЕ, АК-ДОВУРАК ХООРАЙЖЕ** дыштанып хүннериниц экскурсияларын кылыры-биле коллективтиг чагыгларны хүлээп ап турар.

**ТУРИЗМНИЦ ОБЛАСТЬ ЧӨВҮЛЕЛИНДЕ** турисчи дериг-херекселдерни чонга хөлезиледип, ачы-дуза чедиреринин пунктузу ажылдап турар. **Оон майгыннарны, рюкзактарны, хемелерни болгаш өске-даа херекселдерни хөлезилеп ап болур силер.**

**ПУТЁВКАЛАРНЫ БҮГҮ-ЛЕ КҮЗЕЛДИГ КИЖИЛЕР САДЫП АП БОЛУР.** Оларны турнам болгаш экскурсиялар талазы-биле область чөвүлелинден акшаны шилчидип азы туда төлеп тургаш, садып ап болур.

Тайылбыр алырда Кызыл хоорайда Ленин кудумчузунуп 29 дугаар бажынга кээр, ында 35-92 дугаарлыг телефонче болгаар.

Күрүне банкызында бистиц санаҗылга кылыр агар сакывыстын дугаары 70020

**ТУРИЗМ БОЛГАШ ЭКСКУРСИЯЛАР ТАЛАЗЫ-БИЛЕ ОБЛАСТЬ ЧӨВҮЛЕЛИ.**


# КИНО

МАРТ 15-ТЕ

«НАЙЫРАЛ»: «Кырган Тоомасты сорлай берген» 10, 11.45, 13.30, 15.15, 17, 18.45, 20.30 шактарда.

«КАА-ХЕМ»: «Досмуул», 15, «Георгий Саакадзе» (1-ги, 2-ги кезектери). 16.50, 20 шактарда.

«ПИОНЕР»: «Маяычиш-кибалычиш дугайында төөл». 10, 15.30, «Манче, Мухтар» 13.40, «Улуг ынакшыл» 11.50, 17.20, 19.10, 21 шактарда.

«ВОСТОК»: «Мөңгө бүзүренер, ниимилер». 15, 18.40, «Софья Грушко» 16.50, 20.30 шактарда.

## Алоэни эмге ажыглаары

Алоэ — Африканыя элезининг ховуларында, Мадагаскар болгаш Аравия чурттарында хөйү-биле үнүп турар. Ол бистиц чуртувустун — Кавказта база бар. Алоэни улустар чүс харлыг деп адап, бажын үүжү кылдыр өстүрүп турар.

Алоэ бүрүзүндеп белеткээн экстракта (эмде) биогенниг стимулятор дээр мага-боттун камгаланыр күжүн бедидер бүдүмелдер бар.

Алоэден белеткээн эмнерия эмчининг сумелээни-биле карак аарыгларын, өкпениц бронхиалдыг астма деп аарыын (тыныш бачыдадын чедүртүр дарыг), шөйүндүнүц оолганнаан аарыын болгаш он ийи илиг чиге шөйүндүлөр болгаш хоочураан чүс аарыгларының үезинде ажыглаар.

Алоэ бүрүзүнүн сууп (чулуун) куду олуртур ам кылыр база ажыглап турган. Оон-биле бам куйгазының база баш дүгүнүц аарыгларын эмнээр.

Алоэден белеткээн эм түүлдерни шаалдан бээр ажыглап келгени билдингир болгаш ам ону чүгле эмчининг сумелээнин дээгаар ажыглаары чугула.

Алоэ бүрүзүн ары чигири болгаш арата-биле хөлүп алган алаэн хөй аарыгларны эмнеп болур деп сапал чонда нептереэн. Ол шын эвес. Ындыг эмнээшкин дуза чедирбес, харын-даа хора чедирер. Ындыг эмнээшкин кижиге дузалавас, харын-даа аарыг кижи орта идеген алган аарыын кедередип ап болур. Эмчининг сумези чокка алоэни эм кылдыр ажыглаарын болдурбанар.

**РЕСПУБЛИКАНЫЯ САНИТАР-ЧЫРЫДЫЫШКЫН БАЖЫҢЫ.**

# телевидение

МАРТ 15-ТЕ

МОСКВАДАН

13.00 — Дамчыдылга н ы н программазы. 13.03—Школачыларга «Пионерии 50 адаглаар» В. И. Ленин аттыг Бүгүэвилелдиц пионер организациязынын төөгүзүнүя дугайында телевикторина. Ийиги тур. 13.35 — Сөөлгү медээлер. 13.45 — Барыын Сибирьниц болгаш Ираккы Чөөн чүктүя уран чүүл белгүчүнүц концерти. 14.40 — Миллионнарныц Ленинчи университеди. «ССРЭ —социалистиг, хей национальдыг нуруна». Дамчыдылгага ССРЭ-ниц ЭА-ныяын корреспондент-кежигүнү П. В. Волобуев киржир. 15.10—Уранчеч телефильм. 16.20— «АНШ: барыын талазам айыыл». Дөртку дамчыдылга. Автору — Валентин Зорин. 17.10 — Сөөлгү медээлер. 17.20— Фигурлуг чүгүлээшкин талазы-биле делегей чемпионады. Калгаридеп дамчыдылга. Канада. (Бижидилге). 19.20—М. Анчаров — «Хүмдеп хүнче». Телеспия. Тоску эге. «Декабрь, 31-де, патница» 20.25 — Дамчыдылганын программазы.

КЫЗЫЛДАН

20.30 — Телемедээлер. 20.45— «Мария Оранта Киевскаяның үелеринден». Документалдыг фильм. 21.05— «Чаа чүүлге — чалгын». Дамчыдылга. 21.25— «Тывызыктар планетазынче». Эртемтайылбырлыг кино. 21.35— Телемедээлер. 21.50 — Чарлаллар, реклама.

МОСКВАДАН

22.00 — Сөөлгү медээлер. 22.10 — Эфирде — «Амыяы назын». «База катап Катанцева дугайында». 23.00—«Үе». Информастыг программа. 23.30 — 00.20 — «Музыкалыг чарлал».

# аагаар

Бөгүн республикага булуттаар, чагбас. Барыын угланышкынныг хаттын дүргени секундада 7—12 метр чедер. Агаарныя температуразы даглыг черлерге 0—5, өскелеринге 5—10 градус соор.

Кызылга шокар булуттаар, чагбас. Чөөн угланышкынныг хат кошкак болур. Агаарныя температуразы 5—7 градус соор.

Редактээ В. С. ШАРАВИЙ.


РЕДАКЦИЯНЫЯ АДРЕЗИ:

Кызыл, Шетинкив-Кравченко кудумчузу, бажыя № 3. ТЕЛЕФОННАРЫ: Редакторнуя 24-63, редакторнуя орлакчыларынын 35-24, пропаганда киллизининиң 23-54, чагаа киллизининиң 41-27, информацияга база совет тургузуу киллизининиң 37-13, культура киллизининиң 23-51, «ийи ужуражылгай киллизининиң 21-47, үлегпур киллизининиң 27-61, партийжи амыдырал киллизининиң 20-60, хозяйственный секторунуя 23-35, бухгалтериянын 31-75, корректорларынын 27-41. Солун келбейн барганза 32-75 телефонче болгаар.

Тыва АССР-ниц Министрлер Чөвүлелиниц чанында Тываның ном тедүрер черинин республика типографиязы (Кызыл, Шетинкив-Кравченко кудумчузу 1).

Солун неделяда 6 катап үнер

ТС—00379.

БҮГҮ ЧУРТТАРНЫҢ ПРОЛЕТАРИИЛЕРИ, КАТТЫЖЫҢАР!

Үнүп чыгыры үдезидеттинген

# ШЫН

СЭКП Тыва обкомунуң, Тыва АССР-ниң Дээди Соведининиң болгаш Министрлер Чөвүлелиниң органы

1972 ЧЫЛ. МАРТ 16 ЧЕТВЕРГ № 63 (8831). Өртээ 2 кем.

# ТУДУГНУ ИНДУСТРИАЛИЗАСТААР

Ниитизел бүдүрүлгениниң ажыктыын бедиерииниң эрэ-курлаврыларын четче ажыглаи тургаш, чоннуң амыдыралын эвижиидер ондур чаагай сорулганы чедишкинниг күүседиринге капитал тудуг улуг ролдуу ойнаар. Республиканың тудугжуларының мурнунда улуг сорулгалар тургуступ-таи. Бо беш чылда Тыва АССР-ниң улус ажыл-агыйын хөгжүдеринге 455 миллион рубльдиң төпчүткен капитал салымышкыннарын бээри планнаан. Оон 366 миллиону чүгле тудуг-монтаж ажылдарынга чарыгдаттынар. Моон алгап ковөрге, капитал тудугну кыска хуусаада бедик шынарлыг кылыры, ону индустриалдыг арга-биле боттандырары онаа чүгүла болуп турар-дыр.

Бо беш чылда республиканың тудугжулары эвилел ужурдузалыг «Тыва даг-дүгү» комбинаттың шинги эдлчээн, мал чемнери белеткээр цехтиг, тараа шыгжаар улуг элеваторлуг далган дээрбеинг, ажы-чем үлетпүрүмүн бүдүрүлгелериг, хөй школаларны, уруглар албан черлерин болгаш чурттагга бажыңнарын ажыглагга киирер ужурлуг.

Тудуг организацияларының материал-техниктиг баазазын улам быжыглап, техниктиг деңнелин бедиерииниң күселиг-биле тудуг-монтаж ажылдарының хемчээлин дыка бедиерн планнаттынган. Ол бүгүнү чедишкинниг боттандырарының кол аргазы болаа, тудугну индустриализастаары болур.

Тудугну индустриализастаарының деңнели бисте амдыында нияти эвилелдиинден дыка чавыс. Эрткен чылын тудуг материалдарының комбинады ажыглагга киртен. Ында эштеп салыр демир-бетон кылыгларны бүдүрүп үндүрүп турар. Оон-биле чергелештир «Тыва тудуг», «Тыва кодээ-тудуг», «Тыва септелге-тудуг» трестери боттарының бүдүрүлге баазаларын бажыглары-биле чамдык хемчеглерни ап эгелээн. Тудуг материалдарының комбинады бажыңның хаваларын база бүдүрер. Ам Кызылда мындыг хөнаан хөнаар 129 квартиралыг башгайгы шепелде бажыңны тудуп киргилеен. Бажың тударының ол аргазы келир деде кол черни золей бээри билдингир.

Ам дээреинде бистиң тудугларывыста эштеп-чыгаан демир-бетон кылыгларны, конструкцияларны эвээшти ажыглап турарындан кол-да тудуг материалы (хана)—түүйбу, ыяш болуп турар. Бир эвес бистиң чүртүүстө 1 миллион тудуг-монтаж ажылынга ортумна-биле ук конструкциялар 2500—3000 кубометр ованажып турар болаа, бисте ам оон 2,2 катаи эвээшти ажыглаи турар.

Заводка болур-чогуурулу-биле белеткээр, тудуг шөлүүге эштеп тургузар кезектерни, конструкцияларны калбаа-биле ажыглаар болаа, тудугнуң хуусаазы кызырлыр, оон ажыктыы бедиир. Ам үеде объектилерни кыска хуусаада бедик шынарлыг тударын — эң чугүзе сорулга дээрзин СЭКП-ниң XXIV съездизи айыткан.

Чүртта боттандырып турар ажыл-агый реформазы тудугда база нептерээн. Бо чылын республиканың тудугжулары планнаашкынның болгаш экономиктиг идиг бериишкинниң чаа системазынче шилчидиринге хазбак белеткелги эгелээн. Тудутта чаа системаның кол негелделериниң бирээзи болаа объектиниң дүрген тудуп дооскаш, ону ажыглагга киирери. Онаа үндүрген чарыгдалдарны дарый эгидери болгай. Ынчангаш тудугда реформа ону индустриализастаары, күш-ажылдың бүдүрүкчүлүүн бедиердн-биле дөрт холбаалыг.

Тудуг трестеринге, эргеледдерге, мехколонналарга, участоктарга күш-ажылды башкарарын, организастаарын үнделиин-биле эвижидерн эң чугүзе үүлү болур. Организацияларда экономиктиг хаваның бүгү адырлары боттуг ажылды чорудар апаар. План, сан-хөө, систа-керээ, күш-ажыл болгаш төлевир кнздистери, бухгалтерия, экономиктиг лаборатория, норматив-шинчилел станциязы бүгү экономиктиг аваан тудугда техниканы, материалдарны, чиг-этти, ажыл магыл, кижи күжүн шын ажыглаи турарын контрольдаар, ажылды аналнзтеп, түпнел үндүрер, аңаа үнелеилеп боттуг саналдарны киирер, оларны бүдүрүлге чорудулгазынга шинээдир ужурлуг.

Тудугга экономиктиг ажыл хөй талаалыг: бүдүрүлге-техниктиг, организастыг, ажыл-агыйжы, план-сан хемчеглер-биле катаи бит-орулга-чарылганы нептередирн, тудуг-монтаж ажылдарының бит-үнези, орулга, карыыга чергелиг экономиктиг бираларны дүүштүрери опаа чугула.

Бо талазы-биле ажыл бисте ам-даа кошкак. Чүгле бо чылдагаандан республиканың эң улуг тудуг организапиязы «Тыва тудуг» трест бо чылдың баштайгы ййи айының тудуг-монтаж ажылдарының планын күүсеглээн.

Байдалды эдиш, квартал, чыл планнарын бүрүн күүседип болдурунуң бүгү арталары бар. Ону «Тыва даг-дүгү тудуг» эргелелиниң, «Тыва кодээ тудутнуң» № 586 мехколонназының ажыл-чорудулгазы, дуржулгазы бадыткап турар. Ак-Довуракта тудуг эргелеги эрткен чылын планныг даалгаларны чедишкинниг күүседип, бодупуң сан-экономиктиг байдалын экижидип, хире чергези-биле орудалыг ажылаан. Эргелел Главкрасноярстройнуң организацияларының чарыжынга ййнги (1971 чылдың дөрткү кварталында) чергн эгелеп, республика чарыжынга эки коргүзүглериг болганы таварылга эвес. Оон ажылын «Тыва даг-дүгү тудуг» эргелелинде партком хүн бүрүнүн кнжээгейинге алганындан ажыл-агый удурлукчулары, оргумак авеноюун кадрлары тудугжуларның ажылын тавроштыр организастаан. Мергежил бедиерииниң аргаларын ажыглап, бедик разрядтыг дуржулгалыг тудугжу-биле чаа келгепиерни кады ажылдадып, инженержи удурлулгапы экижитиеннидеп он бүгү чедип алдынган.

«Тыва кодээ тудуг» трестиң коргүзүглери эки-дээ болза, кодээ тудут ам-даа хожудагай, бөдүүн арга-биле ажылдап турарын демдеглээр херек. Механизмнериниң ажыглалы батай болганындан кодээ тудугларда мехколонналарның ажылчыннары колдуунда-ла вар ажылды хол-биле кылып турар. Трестиң будурүлге-техниктиг кылдазы механизация участогунга техниканы ажыглаарының тода графигни тургузуп бербоп.

Совлгу үеде трестер материал-техниктиг хандырылганы экижидер дээш бүдүрүлге-техниктиг четчелээшкин эргелелдерин тургускан. «Тыва тудуг» трест ажылды неделя-хонук аймы-биле планнаарынче шилгээн. Дешпилгелиг бо органны улам сайзырангайжыдын, харыысалганы бедидери негеттинип турар. Тудуп турар объектинин хандырылгазын шинти сан-түк талазы-биле эвес, а технологиппы барымдаалап, дес-дараалаштыр, комплект аймы-биле боттандырар херек. Оон чугулазын мындыг таварылгадан көрүп болур. № 62 мехколонна далган дээрбеин тудуп турар. Ону индустриалдыг арга-биле чорудар дээш четкилеичек графикти тургузуп, ажылдың технологтуг картазын-да кылган. Ынчалзада хандырылганың болган организастыг хемчеглериниң четпезиндеп графикти үекеп.

Ам үеде объектини бригада керээ бүзугаар тудуп дооэар талазы-биле бот-орулга-чарылганың чаа чадазын шинээдиринин ашмчээшкинин калбарган. Москвачы тудугжу Н. Злобинниң методун Тывага нептередир дээе, тудугну индустриализастаарының деңнелин бедидерн чугула. Бо херекке боттуг рольду чер-черде партия, совет, ажыл-агый организавы ойнаар ужурлуг.

## Москваже, ССРЭ-ниң профэвилелдериниң XV съездизинче

ССРЭ-ниң профэвилелдериниң март 20-де Москвага ажыттынар XV съездизинге Тываның профэвилел организацияларының мурнундан киржир делегаттар бөгүн Кызылдан аттанышкыр. Оон составында обл-профчөвүлелдиң даргазы **Тамара Чаш-оолговна Нарбу**, «Өөк» совхозтуң кадарчызы **Күжүгет Намчылович Сендзин** база съездиниң делегаттарынга автомобиль транспортунуң болгаш чазаглыг оруктар ажылчыннарының профэвилелдиниң съездизинден сонгуткан Кызылдың № 1 АТБ-ниң водачызы Социалистиг Күш-ажылдың Маадыры **Юрий Николаевич Зюзин**, кодаа ажыл-агый база белеткелдер ажылчыннарының болган албан-хаанчыларының профэвилелдиниң съездизинден сонгуткан «Эдгесса» совхозтуң хөйүзүү Социалистиг Күш-ажылдың Маадыры **Уин-оол Андреевич Бавун-оол** болгаш чыдыышкынның, дээди школаның болгаш эртем албан черлериниң ажыллакчыларының профэвилел съездизинден сонгуткан Ак-Довурак школазының башкызы Социалистиг Күш-ажылдың Маадыры **Сарыглар Саятыевна Тамдын-оол** олар кирип турар.

ЧУРУКТА: ССРЭ-НИҢ ПРОФЭВИЛЕЛДЕРИНИҢ XV СЪЕЗДИЗИНИҢ ТЫВАДАН ДЕЛЕГАТТАРЫ.

## СЭКП ТК-ның Чиңгине секретары Л. И. Брежневтиң Абдул Захир-биле беседазы

Март 15-те СЭКП ТК-ның Чиңгине секретары Л. И. Брежнев Афганистанның Премьер-Министри Абдул Захирни хүлээп алган

Чылыг, найыралчы байдалга эрткен беседа үезинде ССРЭ-ниң болгаш Афганистанның аразында найыралдың база кады ажылдажылганың харылзааларын улам ынай хөгжүдеринге болгаш быжыглаарының айтырыгларын, а ол ышкаш кайызынга-даа сонуургалдыг делегейнин, соң иштинде Мурнуу Азияга хамаарышкан чамдык чугула айтырыгларны чугаалашкан.

Л. И. Брежнев биле Абдул Захир бүзүрежириниң болгаш билчиишкинниг ёзуузу сиңниккени Совет Эвилелиниң болгаш Афганистанның найыралчы чаагай кожа-хелбээ харылзаалары болгаш бүгү талалыг кады ажылдажылгазы совет болгаш афган улустарның чаагаи чоруунга, бүгү-нинти тайбыңның эрге-ажыктарынга моон сонгаар-даа быжыглып, хөгжүүр дээрзинге бүрүн бүзүрелин илергейлээн.

(СЭТА).

## Кремльде чугаалажыышкыннар

Март 14-те Кремльге ССРЭ-ниң Министрлер Чөвүлелиниң Даргазы А. Н. Косыгинниң Афганистанның Премьер-Министри Абдул Захир-биле чугаалажыышкынары эгелээн.

Найыралдың болгаш ак сетказлиг байдалынга артпен чугаалажыышкыннар үезинде совет-афган харылзааларны улам ынай бүгү талалыг хөгжүдеринин айтырыгларының талазы-биле, а ол ышкаш кайызынга-даа сонуургалдыг делегейнин чамдык чугула айтырыгларының талазы-биле санал-оналарның солчулгазы болган.

Чугаалажыышкыннар үргүлүүлээр

(СЭТА).

## Экономиктиг семинар

Политчырыдыышкын бажыңынга республиканың «Билиг» шнитилелиниң экономиктиг билиглер нептередиринин талазы-биле эртем-методиктиг чөвүлелн колхоз, совхозтарның, улетпүр, будүрүлгелериниң экономистериниң, районнарда күрүне банкыларының, план болгаш сан-хөө билдистериниң удуртур ажылдакчыларының ийи хүннүг семинарын организастаан.

Семинарнын киржикчилеринге лекция номчууру-биле РСФСР-ниң «Билиг» шнитилелиниң кежигүннери, экономика эртемнериниң кандидаттары база киришкен.

Баштайгы хүнде ССРЭ-ниң Күрплапының эртем-шинчилел институдунда сектор эргелекчизи, экономика эртемнериниң кандидады Михаил Иванович Петрушининиң «СЭКП-ниң XXIV съездизиниң шнитпирлеринге хүүштур улус ажылагыйының планнаашкыны болгаш эргелеп башкарылганы сайзырангайжыдарының айтырыгларына» деп лекциязын улус кичээнгей-биле дыңнаглы. Оон дараазында Н. А. Минаев «Материал-техниктиг хандырылганың амгы системазы болгаш ону экижидериниң оруктары», П. Б. Кирдеев «Тоскү беш чылда капитал салыышкынының ажыктыын белидери», Г. Н. Барашков «Экономиктиг билиглерни пропагандалаарын күштелдирер талазы-биле партия болгаш чазактың хемчеглери» деп лекцияларны номчааннар.

Семинарнын ийиги хүнүнүн ажылын экономика эртемнериниң кандидады М. С. Абротина ажыткан. Ол «Амгы үе-чадала СЭКП-ниң экономиктиг политиказының онзагай чүүлдери болгаш эртемниг үелелиннери» деп темага лекция номчаан.

Семинарнын киржикчилери чамдык номчаан лекцияларын сайгарылгазын кылып, арга-дүржулгазын солушканнар.

Д. САЛЧАК.

## РСФСР-ниң Дээди Соведининиң доктаамал комиссиязында

## Аныяктарның дыштанылгазының дугайында

Март 14-те РСФСР-ниң Дээди Соведининиң Аныяктар хереглериниң талазы-биле комиссиязының хуралы болган. Анда олдарның болган кыстарының дыштанылгазын организастаар турар талазы-биле Ульяновск областың культурачырыдыышкын албан черлериниң ажыл-чорудулгазын чугаалажыр көргеп.

Областың клубтары, культура бажыңнары болгаш ордулары, кинотеатрлары, библиотекалары болгаш музейлери аныяктарның дыштанылгазын оларга марксчыл-ленинчи мировоззрениин сиңиндиктиреринге ажыглаар дээш хөй чүүлни кылып турар дээрзин хуралга демдеглеп турган. Олдарның болгаш кыстарның политиктиг чыдыышкынының тоож Ленинчи мемориал болу бергеи. Анаа аныяктарга ленинчи номчулгаларны кылып, СЭКП-ниң XXIV съездизиниң материалдарының талазы-биле лекцияларны номчуп турар, «Ленин бистин-биле» деп белүүмнер ажылдап турар.

Радищевск болгаш Сенгилеевск районнарда партиниң хөөчүн ажылдакчылары-биле ужуражыышкыннар чаңчыл апаргаи, төрээн черинин чыл демдеглелин кылып турар, дайынчы болгаш революстуг адларның музейлерин, өрээлдерин тургускаи. Симбирскиниң хостаарынга киришкен маадыр диниэниниң тулчуушкуннар черлеринче походтар наставничество болуп бергеи.

Областың культура-шнитилелиниң амыдыралының болгаш ажыл-чорудулгазының үлетер-чижээге олдарны болгаш кыстарны кижиндери, СЭКП-ниң XXIV съездиниң шнитпирлерин пропагандалаары оларның коммунистиг мировоззрениезининң тургустунарынга, оларның күш-ажылчы идепкейжиниң өзеринге дүзээлап турар. «Беш чылга—аныяк кижилерниң шалыпчы күш-ажылы, мергежилн болгаш дилеп тывыышкыны» деп лозунгуут социалистиг чарышка 130 муң оолдар, кыстар киржип турар. Кодээниң сес муң ажыг аныяктары чер ажылының бедик культуразы дээш бүгү-эвилел чарышында киржип турар.

Аныяктарның дыштанылгазын организастаар турарында аз-даа бир чамдык четпестерниң дугайында чугаа хуралга база болган.

Комиссиянын хүлээп алган докталында олдарның болгаш кыстарның культурлуг дыштанылгазын организастаар талазы-биле ажылды улам ынай эвижидер дээш боттандырар ужурлуг тодаргай хемчеглерни айыткан.

(СЭТА).

## АК-ДОВУРАКТАН МЕДЭЭЛЕР

### СЫРЫЙ ХОЛБААЛЫГ

«Тыва даг-дүгү» комбинаттың энергоцехинде коммунистиг күш-ажылдың дөрт шөлазын тургускан. Ында 170 ажыг ажылчыннар өөренип турар. 1971 чылдың ноябрьдан эгелеп ол школаларга 6—7 кичээлдерни эрттирген. Цехтиң партия бюрозу пропагандистер составын бадылаан. Олар — удуртукчу амылдажылар, айда ниин катап кичээлдер эрттирип турарлар.

Өөредилге программа ёзулаар чорун турар. Тус-тус темаларга хамаарыштыр энергетиктер коллективиниң будүрүлге болгаш экономиктиг ажыл-чорудулгазының талазы-биле материалдарны база ажылап турар. Школаларның дыңнакчылары делегей бандазының, СЭКП-ниң даштыкы политика талазы-биле ажыл-чорудулгазының дугайында лекцияларны дыңнаан, амгы үеде партияның экономиктиг политиказының коз-кол угланышкынларын өөренгеннер.

Коммунистиг күш-ажыл школаларында кичээлдер аваа тайыгбыр хевирлиг болбазын дээш амыдырал-биле холбаштырып турар. Партияның экономиктиг политиказының дугайында дыңнакчылар чогуур билигни шиңгээтпишаан, боттарының мергежилнин бедидип, күш-ажылдың мурнакчы дүржулгазын өөренип ап турарлар. Чижээ, харылзаа салгынында школаның дыңнакчыларынга эң эки телефонистиң ажылының дүржулгазының дугайын чижеетер кырынга чугаалап бээр, а савтехника черинде школага эң мергежилдиг электрик дуңмалакчының ажылының дүржулгазын сайгарып көөр дээ турар.

Предлагавидилер Н. А. Останина, В. Е. Сопаков, В. А. Скобелев партияның даатавы ак сетказлиг күүседип, кнжээдерни солуп болгаш утказыпаралыг эртирип турарлар.

Цехтиң партия бюрозу коммунистиг күш-ажыл школаларының ажылын үргүлүүр ыңнап, бюро көжигүннери кижээдерге олурукшуп турар. Ол школаларга кичээлдерниң эрээн турарының дугайын партбюрога чугаалаштыкан.

• • •

### КҮШ-АЖЫЛ КАМГАЛАЛЫНЧЕ КИЧЭЭНГЕП

Будүрүлгениң ажыктыын бедиерииге күш-ажыл камгалалы база дыка хамаарылгалыг. Бертинер, ажыглаар черинде арыг-шөкеры, бөлей чорудар будүрүлгениң техниказ-экономиктиг көргүүлерин дыка будүлеглер. Оон турлуг бистиң цехтиг чедишкинниг эң үнелиг чүүлүнүң кадышынга улуг хоралыг болуу бээр.

1971 чылда даг-дүгү арыглаар фабрикага ажыглаар болгаш бертинер чорударны болдурбас, күш-ажылдың байдалын экижидер талазы-биле олаан ажылдар чоруттунган. Үүрмектеп-сорттаар помидорлар болгаш бедик сорттуг даг-дүгү арыглаар цехтерге доолуалышкынны эвижидер деталдерни эштеп кылганының түпнелинде, аваарның доозунналары кызырылган. Арыглаа цехинде ижер суг алыр черни немей тургускан, деридгелер септеп-селиварине керектиг черде чүдүрүлге-дүжүрүлге ажылдарын механизиттаан.

Фабриканың цехтеринде техниканың ойнын чок чорууп сагыыр талазы-биле үш чадалыг хынаага чорудуп турар. Хөй-иниитиг инспекторлар карыылаар ужуруут участоктарын хүнүң-не хынаан турарлар. Цехтер начальниктери хөй-иниитиг инспекторлар-биле кадыг неделяда бир катаи техниканың ойнын чок чорууның байдалын хынаар, а фабриканың кол инженери айда бир удаа хынаар. Ол ышкаш кол специалистер база профэвилел комитединиң даргазы четверг саванда база чорудар. Бир четпестерни цех бүрүзүнде хынаага журналынга демдеглеп бижнир болгаш кол инженерниң чорудун турары чүүлдерни дыка будүлеглер. Оон турлуг бистиң цехтиг чедишкинниг эң үнелиг чүүлүнүң кадышынга улуг хоралыг болуу бээр.

1971 чылда даг-дүгү арыглаар фабрикага ажыглаар болгаш бертинер чорукгарны болдурбас, күш-ажылдың байдалын экижидер талазы-биле олаан ажылдар чоруттунган. Үүрмектеп-сорттаар помидорлар болгаш бедик сорттуг даг-дүгү арыглаар цехтерге доолуалышкынны эвижидер деталдерни эштеп кылганының түпнелинде, аваарның доозунналары кызырылган. Арыглаа цехинде ижер суг алыр черни немей тургускан, деридгелер септеп-селиварине керектиг черде чүдүрүлге-дүжүрүлге ажылдарын механизиттаан.

Фабриканың цехтеринде техниканың ойнын чок чорууп сагыыр талазы-биле үш чадалыг хынаага чорудуп турар. Хөй-иниитиг инспекторлар-биле кадыг неделяда бир катаи техниканың ойнын чок чорууның байдалын хынаар, а фабриканың кол инженери айда бир удаа хынаар. Ол ышкаш кол специалистер база профэвилел комитединиң даргазы четверг саванда база чорудар. Бир четпестерни цех бүрүзүнде хынаага журналынга демдеглеп бижнир болгаш кол инженерниң чорудун турарын чүүлдерни дыка будүлеглер. Оон турлуг бистиң цехтиг чедишкинниг эң үнелиг чүүлүнүң кадышынга улуг хоралыг болуу бээр.

• • •

### ОН ҮШКҮ ШАЛЫН

Он үш дугаар шалын... Чылда ажыл-түнелиин бүзугаар ажылдакчыларга шаңнал кылдыр төлээр акшаны ыяаар адаары чаңчыл апаргаи. Даг-дүгү комбинаттың ажыл-шнилери ону бир хугаарында 1968 чылдың ажыл түнелиинде алган.

Комбинаттың ажылчыннарының, инженер-техниктиг ажылдакчыларының болгаш албан-хаанчыларының хөй нуруузу ыяаар шаңналды чоокта база алганнар. Бо үлаала 145 муң рубльди аңаа үндүргеи. Рудниктө экскаватор машинистиге он чыл ажылдаан А. А. Чакиров 318 рубль—он үшкү шалыг алган. Оон ажы Н. И. Силичиге 269 рубльди, Б. С. Саражаковка 247 рубльди бергеи.

БИСТИҢ КОРР.

Партийжи амыдырал

# Бүгү чүүлдерге үлегерлиг болур

Партийжи амыдыралын ленинчи норма-чижээн сагырыныш, коммунистерниң идепкейин калбартырының болгаш сагылга-чүрүмүн быжыглаарының, даяндырган ажыл-херек дээш оларның харыысалгазын белиглеринин талазы-биле соолгу чылдарда хөй чүүлдер кылдынган. Партия тургузуунуң айтырыгларының талазы-биле СЭКП-ниң XXIII болгаш XXIV съездилериниң бо талазы-биле айтыышкыннары маңаа аажок улуг ойлуг болган. СЭКП-ге хүлээп алдыышкынның айтырыгларынга кичээнгейни улгаттырган, партияга кирерлерден «негелдени күштелдирген, коммунистерниң кижизидилгезинин дугайы парторганизация бүрүзүнүң бир кол сагыш салыр чүүлү апарган.

СЭКП-ниң хүрээлениниң арыг болурунуң база партияның социал составында кол чер ажылчын ангыга хамаарышкан турар дээрзинин дугайында ленинчи айтыышкынны күүсеттиишаан, бистиң партиявыс айтырыгның бо талазынче улуг кичээнгейни салып турар. СЭКП-ниң XXIV съездизинге партия ТК-ның Отчёт илеткелинде мынча дээн: «Бис ол шугумну уламчылаар апаар бис, ол шугум бистиң партиявыстың бүдүжүнге, бистиң совет ниитилелде ажылчын ангының эрлеп турар туружунга болгаш ролинга бүрүнү-биле дүжүп турар».

СЭКП-ниң Кызыл хооркому болгаш райкомнар съездиниң бо айтыышкынын үлүртүлгө болдургаш, партийжи хүрээленнин өзүлдезинге чогуур ажылды чорудуп, ону ажылчын адгының, колхозчу тараачыннарның, интеллигенцияның ян-не төлептиг төлээлекчилерин чаңгыстап хүлээп алырынга үндезилээш, немей өстүрүп турар. Партийның область организациязы чүгле өрткен 1971 чылда СЭКП-ге 564 кижини, партия кежигүнүнүң кандидазынга 605 кижини хүлээп алган. Ынчаарга шинти хүлээп алганнарның 56,5 хуузу ажылчыннар болгаш колхозчулар болуп турар. Оларның хөй кезии бүзүрүлгенин мурнакчылары. Мынызларга Барыын-Хемчиктен: № 741 кожуп чоруур механизаторлар Ш. Монгушту, С. Мамышевти, «Барлык», «Шекпээр» совхозтарда саанчылар Х. Бүрүнмааны, Р. Монгушту, «Большевик» колхозта хойжу С. Бараолду; Чөөн-Хемчиктен: «Чыраа-Бажы» совхозта саанчылар К. Алдын-кыстың, М. Дарыйны, «Искра» колхозта трактористер И. Шериг-оолду, М. Удуваа-оолду болгаш оон-даа өске хөй-хөй эштерни хамаарыштырып болур.

Ниитизи-биле алырга партия организациялары бо айтыышкынны үлүртүлгө киҥээнгейни-даа, негелдени-даа күштелдирген. Ынчалзажок ону чедир кербээниинден, партияга төлеп чок ийи-чангыс кижилер чамдыкта база киргилей бээр-дир. Оон бир чылдагааны СЭКП-ге кирерлерге рекомендация бээрде чамдык коммунистер ёзу барымдаалаар болгаш ол харыысалганы медереп билбейн турарында. Ол ышкаш СЭКП-ге кирери-биле билдиришкин бергеннерниң дугайын хураларга көөрде негелде чок чорукту болдуруп, оларның ажыл-херекчи, политиктиг болгаш моральдыг шынарын киҥээнгейлиг көрбес таварылгалар бар. Чамдыкта оон айтырыг-даа салбайн, оон дугайында сана-наал-даа чокка хүлээп алыр. Чижээ, Чөөн-Хемчиктиң райкүүскомунда партия организациязы С. Б. Ондарны партия кежигүнүнүң кандидазынга ындыг байдал-биле хүлээп алган. Ынчаарга райком бюрозунга оон дугайын сайгарып көрүп тургаш, оон болүүн айтырыглар безин салырга билбес болган, ынчангаш бюро ону партияга хүлээп алырындан ойталаан.

Бо-ла райондан өске бир чижекти көрээл. Районнуң иштики херектер кылдызынде партия организациязы Н. Х. Сайын-Херелди СЭКП кежигүнүнүң хүлээп алыр деп шиитпирин үндүрген. Ынчалзажок бо шиитпирни райком бюрозунга көрүп безин четтикпээнделе ол сургакчылап чорааш арагалап, аажок шынгыы үржүктүрлүг үүлгедигни кылган, оон үжүрүнда партияның Чөөн-Хемчик райкомунуң бюрозу ону СЭКП-ге хүлээп албаан. Үстүнде айыттынган чижектер болза, чамдык партия организациялары киҥилерни СЭКП-ге хүлээп алырда ол айтырыгны киҥээнгей чок көрүп турарын, а оларга рекомендация берген коммунистер ёзу барымдаалаан характеристиканы берип, ол дугайында кандыг-даа харыысалга дугайын бодаваанын хереченилеп турар-дыр.

Күш-ажылга авангардчы база амыдырал-чуртталгага төлептиг, үлегерлиг сагылга-чүрүмнүг болуру коммунистиң бирги чергениң хүлээлгези. Ынчалзажок бөттарын ёзулуг политиктиг дайынчылар кылдыр ап шылзавайн чоруур чамдык ийи-чангыс киҥилер чамдыкта база киргилей бээр-дир. Оон бир чылдагааны СЭКП-ге киирерлерге рекомендация бээрде чамдык коммунистер ёзу барымдаалаар болгаш ол харыысалганы медереп билбейн турарында. Ол ышкаш СЭКП-ге киирери-биле билдиришкин бергеннерниң дугайын хураларга көөрде негелде чок чорукту болдуруп, оларның ажыл-херекчи, политиктиг болгаш моральдыг шынарын киҥээнгейлиг көрбес таварылгалар бар. Чамдыкта оон айтырыг-даа салбайн, оон дугайында сана-наал-даа чокка хүлээп алыр. Чижээ, Чөөн-Хемчиктиң райкүүскомунда партия организациязы С. Б. Ондарны партия кежигүнүнүң кандидазынга ындыг байдал-биле хүлээп алган. Ынчаарга райком бюрозунга оон дугайын сайгарып көрүп тургаш, оон болүүн айтырыглар безин салырга билбес болган, ынчангаш бюро ону партияга хүлээп алырындан ойталаан.

Бо-ла райондан өске бир чижекти көрээл. Районнуң иштики херектер кылдызынде партия организациязы Н. Х. Сайын-Херелди СЭКП кежигүнүнүң хүлээп алыр деп шиитпирин үндүрген. Ынчалзажок ону чедир кербээниинден, партияга төлеп чок

*«Шынның» почтазындан*

# Аргаларны хереглеп бурунгаар базар

Мөнгүн-Тайга районнуң «Мөгөн-Бүрөн» колхозунуң малы хүр, онча-менди. Хойжу бригадаларның коданнарында солдаашкын кидин түлүк. Малдың чаш толуп чидириг чокка камгалап алыр дээш, кадарчылар, сакманщиктер амыр-дыш дивейн ажылдап турарлар.

Колхозтуң девискээрининң агаар-бойдузу шириин-даа болза, кадарчылар бергелерни тиилеп, мал ажылын хөгжүдеринге чамчыкпаннар. Кадарчыларның коданнарында төрээн 3700 ажыг хойнуң хураганнары эки доругуп турар. Анаа немей ам-даа 12 шүн ажыг хой хураганнаар.

Одар-белчиирин таарыштырарынга, мал чемин чарыгдаарынга кадарчылар улуг дүрзүлгалыг апарган. Бисте сиген, концентраттар ам дээринде бар, ол чемперни малдың чаш толуңге бээри-биле камналгалыг чарыгдап турар. Час, харын-даа чайның башкы айлары Мөгөн-Бүренге шириин, берге болур. Ынчангаш одарны шын таарыштырарынче, бар мал чемин камнаарынче кичээнгей салдынган.

Малда, түдүгүл, транспортта ажылдап турар мурнакчы колхозчуларны отчёт-сонгуулалыг хуралга демдеглээн. 20 ажыг мурнакчыларны шаннап, мактаан. Эртекен чылын кадарчы комсомолчу А. Өлзей-оол төрүүр 100 хойдан-на 97 хураган, сарлык кадарчызы Ч. Бөрбак-оол төрүүр 100 сарлыкка оналаштыр 97 бызаа алган. Ооң-биле чүгленнир аъттар-биле шаннаткан. Чолаачы Х. Сенги-Доржу, хойжу Б. Ымы-Доржу, түдүгжү С. Хамарбаа, хоочун колхозчу пенсионер А. Хажып болган оске-даа 20 ажыг мурнакчы колхозчулар 40—200 чедир акша шанавы-биле демдеглеткеннер.

Колхозчу ажыл-ишчилериниң күжениишкинниг ажылының түңнелинде колхоз эртекен чылын күрүнеге өзүп садар хүлээлгезин 102 хуу, дүктүүн—112 хуу күүсеткен. Чаш толду камгалап алыр, малдың баш санын өстүрер, түдүг талазы-биле колхоз эртекен чылын багай эвес көргүзүглерлиг болган. Колхозчуларның материалдыг болгаш культурлуг денгелиң бедип турар. Колхоз башкылар чери, паотия организациязы, көлээ Совет колхозчуларны чурттарга бажыңнарыбиле хандырар талазы-биле организастыг хемчегларни ап келгеш.

Тоску беш чылдың иймги чылынга түдүг талазы-биле хой ажылды чорудары планнаттынган. Бызаа болгаш хураганнар тургузар 17, хойга 10 кажаны түдәр. 200 тонна мал чеми концентрат киреп складты, 5 чурттарга бажыңын, малчын бригада төвү Шын-Бажынга аъш-чем магазинин ажыглалга киирер.

Мал ажылын хөгжүдер дээш Мөгөн-Бүреннин колхозчулары бар арганы хереглеп, күжениишкинниг ажылдап, бурунгаар базымнарны ам-даа кылыр.

**А. КАРА-КЫС.**

# Ак-Туругдан медээлер

Ак-Туруг ортумак школазынга оттуглар ыяш белеткээри-биле ол суурнуң чурттакчылары ада-иелер шеф организастаан. Ол шефке 50 хире кижи киржип, 80 кубометр ыяшты белеткээш, школа чанында дүжүргеп.

Болган шефке М. Сайын-оол, Д. Кадыр-оол, К. Шагдыр болгаш өскелер-даа идепкейлиг киришкен.

Белеткээн ыяшты кадыкшылга школазының ыяш ажыл-агый черинге ийи машиназы сөөртүп четтикпейн турда, салбыр баштаар чери машина-трактор-биле хандырбазыны хомудавчыг.

**К. КОМБУ.**

* * *

Ак-Туругда кадыкшылга школазының кезиг өөредилге чылында өзээр ыяжын белеткээринең шевин база организастаан.

Шефчилер Халын-Тостак деп черге 70 кубометр токпак ыяшты белеткээш, ол-ла дораан школа херимнинге сөөртүп ыяа чыып тургускан.

Ак-Туругда мындыг шефти организастары чаагай чанчыл апаргап.

**М. ЛАМА.**

# Үлегерлиг өг-бүле

Чоон-Хемчик районнуң Бажың-Алаак ортумак школазының аштаачызы Чудуруктай Бөрүтеевна Ооржак 1969 чылдан бээр ажылдап келген. Школаның коллективи ооң күш-ажылын үнелеп, хүндүткеп келген. Депутадай бередаа ажылдатышаан.

Чудуруктай, ооң оонуң эзэн Эчек-Кулак хөй уругларны өстүрүп кижизиткен болгаш өөредип каан. Ийи улуг уруу болгаш бир оглу башкы институттары доозкан, ам башкылап турарлар. Бир оглу техникум доозкан, Ак-Довурак хоорайда бир организациняның бухгалтери. Юрийи көлээ ажыл-агый техникумуну доозкаш, шериг албанында барган. Бажың-Алаактың ортумак школазының 10-гу класында Валерий, 8-ки класында Галина, 5 класында Сергей, 1 классында Люба өөренип турар.

Ооржактар хөй уругларны кижизидип өөретишпээн, колхозка, организацияларга күш-ажыл кылып, чаагай ажыл-херектерни бүдүрүп келген болгаш кылып-даа турарлар. Эчек-Кулак Ооржак күш-ажыл кылбышаан, хөй-ниитиниң ажылынга идепкейлиг киржип келген. Бажың-Алаак суурнуң бир кварталының даргазы. Ажылчы чонну «Искра» колхозтуң бүдүрүлеэнинге болгаш хөй-ниитиниң ажылынга киришпирер талазы-биле организастыг ажылдарны чорудуп турар. Ооржактарның бажыңы суурда агитквартираларда эки ажылдыг агитквартирага санадыр келген. Кварталдан барып өөренип турар уругларның дыңзыын кылып каап, удурткучу башкылардан өөренигчилерниң демдектерин алгаш, дацзыга киирип турар.

**М. ӨРГҮМЧҮ.**

# ДЕЛЕГЕЙ БО ХҮННЕРДЕ

## ЭП-СЕТКИЛ КАТТЫШТЫРЫЛГАЗЫНЫҢ ДЕЛЕГЕЙ КАМПАНИЯЗЫ

**Тайбыңның Бүгү-делегей Чөвүлелиниң ыйгырымы ёзугаар Индий-Кыдатның улустары-биле эп-сеткил каттыштырылгазының неделязы бүгү диптерде өтелзэн. Япыбүрү чурттарның хөй-ниитиэн бо ыйгырыгны калбаа-биле чүүлдүгээнүң көргенинден ап көөрге, Индий-Кыдаттың демисеэжин турар улустарының чөптүг херээн деткирининг ам эгелээн чаа кампаниязы ёзулуг-да бүгү-делегей характерлиг болур. Баштайгы недээлерни ёзугаар алырга, тайбың талаланчыларының чүс национал комитеди, а ол ышкаш делегейниң хөй-хөй организациялары кампанияга киржир.**

**АКШ Индий-Кыдатта «дайбының кызырып турары» дээр, медеглелдя ышкаш, а херек кырында ол даймины калбартырының, тодаргайлаарга улам ыңай күштелдирииниң оруу-биле чоруп турар Вашингтонуң калчаалыг болгаш мят чок чоруунга ак сетпейдиг бүгү явилер киленип турар. Бо чылдың эгезинден бээр америк ужар түүл Мурнуу Вьетнамны, ВДР-ниң девискээрин, а ол ышкаш Лаостуң болгаш Камбоджаның девискээрин бомбалаарып дыка калбартнан.**

**АКШ-тың түгле тактиктиг ужар түүлү безин Мурнуу Вьетнамның сырый чурттакчылыг районнарынче хүнде чүс ажыг самолёт ужудуушкунну кылып турар. «В-52» дээр аажок күчүлүг бомбалакчы самолёттарны ажыглаарын улуу-биле калбарткан. Америк агаар дээрбечилери араатанзыг үүлгедиглериниң бүгү рекордтарын ашкан. Мурнуу Вьетнамның черинче февральдың чамдык хүннеринде америк самолёттар 6 муң тонна чедир бомбаларны октап турган!**

**Ам Индий-Кыдатта америк политиканың кол сорулгазы болу берген дайынны «вьетнамчыдары» херек кырында ыңдыг болуп турар. «Вьетнамчыдылга» дайынның дерзинлээшкини-биле канчырлажып турар. Бо утланышкынның боттанышкыны агаардан дээрбечи чорукту түгле күштелдирери-биле эвес, харын айыылдыг чепсектериниң чаа хевирлериң улам калбак ажыглаары-биле болуп турар.**

**Сайгон ёзу-чурум «вьетнамчыдылганың» чепсээ болуп турар. Чоокта чаа Вашингтон сайгон ёзу-чурумну бодунуң бүгү деткип турарын алдаа база катап бүүрөткен. Америк-кыдат чугаалажышкынларының болган соонда АКШ-тың күүне секретарының дузалакчызы М. Грин Сайгонга чеде бергеш, АКШ-тың президентизиниң чагаазын сайгон диктатор Тхиеуга тудускан. АКШ Мурнуу Вьетнамда бодунуң үлүэлгелериң боттандырарын үргүлүүзээр деп, ол чагаада чугаалаан, ооскө соөбиле чугаалаарга сайгон ёзу-чурумну деткиир болгаш агрессечи үүлгедиглерни үргүлүүлээр дээш ол-дур.**

**«Индий-Кыдаттың улустары болгарының салым-чолун дашпыкының үолгаарлаашкыны чокта тодарадып шыдазын» дээш АКШ туржуп турар дээр чүве дугайында Вашингтонуң бүзүредиглери кайы хире хөөзүн, авыластыын бүгү делегей көрүп турар.**

**Чогум-на харын Индий-Кыдаттың улустарының бо чардынмас эргезин базарынче америк чепсектиг күштериниң хөөзурал чедирер бүгү күүзүн, Индий-Кыдатта американдың чалчаларның шеригларин чоруткан. Америк ужар түүлге деткиткен сайгон шаажылакчыларның 50 хире батальону чоокта чаа Камбоджаже база шургуп кирген. Бот шиитпирлеттинериге Индий-Кыдат улустарының эргезин деткиир дээр америк бүзүредиглер херек кырында ыңдыг-дыр.**

**Ай мурнунда Индий-Кыдаттың улустарының тайбыны болгаш хамаарышпас чоруу дээш бүгү-делегей ассамблеязы бо девискээрден бодунуң бүгү чепсектиг күштерин үзүрерин, агаар дайынын болгаш кандыг-даа дайын чоруулгаларын соксадырын АКШтан негээн. Бо кыйгырыгны ыңзы-бүрү чурттарда тайбыңга ынакшылдыг күштериниң идепкейлиг хөделиишкиннери-биле деткээн. Эп-сеткил каттыштырылгазының эгезээн бүгү-делегей неделязы ооң тодаргай херечизи болур.**

**В. ХАРЬКОВ.**
**СЭТА-ның тайылбырлакчызы.**

# Италияның Коммунистиг партиязының XIII съездизинде

**МИЛАН. (СЭТА-ның тускай корр.). Италияның Коммунистиг партиязының XIII съездизин болунуп ажылын үргүлчүлеп турар. Съездиниң киржикчилери ИКП-ниң Чингине секретарының оралакчызы эш Э. Берлингуэрниң кылганы «Демократтыг бурунгаарлаашкынның чазаан тургузар дээш, социализмче орукка Италияны чаартыр дээш демиселге ажылчын болгаш улусчу чаңгыс эп» деп илеткелин чугаалажып турар. Съездиниң делегаттары ажылчын органнарны — мандат, редакция болгаш өске-даа комиссияларны соңгаан.**

**Совет Эвилелиниң Коммунистиг партиязының делегациязының баштыны, СЭКП ТКның Политбюрозунуң кежигүнү, СЭКП-нин Москва хоорай комитединиң бирги секретары В. В. Гришин съездиниң делегаттарынга байыр чедирип, чүве чугаалаан.**

# *Соңгүлда түңнелдери*

**ДЕЛИ. (СЭТА). Бо чылдың март 5-тен 11-ге чедир хөөйлужудулга органнарынга соңгулда болган. Индияның 16 штадының болгаш ийи эвилел девискээриниң 2.727 соңгулда округундан 2.340 соңгулда округунга соңгукчуларның берген бадылаашкының санаары доозулган.**

**Премьер-министр Индира Ганди баштаан Индий национал конгресс башкарыкчы партия бүзүредиг тиилегени ам безин чедип алган. Индий национал конгресс эң хөй олуттуг — 1.665 олуттуг алган. «Джан сангх», «Сватантра» болгаш «Конгресс организациязы» дээр реакцылыг барыын үзелдиг партиялар аштыгышкынга таварышкан.**

# Соңгаарладыышкын чок бадылаар

**БОНН. (СЭТА). Совет Эвилели болгаш Польша-биле ГФР-ниң ат салган керээлерин бүзүдестигган бадылаарын деткээн демократтыг күштериниң шимчээшкини Барыын Германияда калбарып турар. «Керээлерни соңгаарладыышкын чок бадылаары дээш» деп хамааты инициативаның комитедиң чоокта чаа Боннда тургускан. ХДС-ХСЭ-ниң болгаш барыын үзелдиг экстремисчи күштериң халдаашкыннары күштелгенинин чылдагаанында комитет тайбынның керээлерин бадылаар дээш, айыыл чок чоруктуң айтырыгларынга талазы-биле нинти-европа чөвүлел хураллын чылдырар дээш, ГФР-ни болгаш ГДР-ни КНО-га база ооң тускайжыткан албан черлеринге хүлээп алыры дээш идепкейлиг хөделиринче Боннуң чурттакчыларын кыйгырып тур деп, «хамаатың инициативазының» медеглелинде чугаалаан.**

**Комитеттиң составында политиктиг янзы-бүрү утганыышкынналрның төлөөлекчилери: социал-демократтар, коммунистер, профсөвилелдериниң кежигүннери киргеп. ХДЭ-ниң болгаш ол партиязың «Юнге унион» дээр апыяктар организациязының чүвени боттуу-биле утаазылап турар төлөөлекчилери комитеттиң составында база киргеп. Ол төлөөлекчилер керээни деткип турар.**

# Индий-Кыдаттың фронтуларында

**ХАНОЙ. (СЭТА). Парлалганың хосталга агентилелиниң дыңнатканы-биле алырга, бо чылдың февральда Куангда можуга хосталганың Улусчу чепсектиг күштери дайзынның 1.400 ажыг солдадын чыскаалдан үндүргеп, 17 вертолёттуг дүжүр аткан, 41 шериг машиназын чок кылган, окчемөөк шыгжаан складты буза тевискеп.**

**Март 4, 5 болгаш 6-да Ратьэя можуда Гокуа уезднге армияның дайынчылары сайгон чалча армиянның 120 солдадын өлүргеп болгаш балыглаан, 1 вертолёттуг дүжүр аткан. Февраль 19, 21 болгаш 23-те Камау можуга тулчуушкуннар үезинде мурнуу-вьетнам патриоттар дайзынның 140 ажыг солдат, офицерин чок кылган.**

**Боловеи штаттың девискээрининге Лаостуң Улусчу-хосталга армиязының дайынчылары март 6-да америк самолёттуг дүжүр аткан. Мынчаагаш 1964 чылдың май 17-деө бээр Лаостуң агаарынга дүжүр аткан америк самолёттарның болгаш вертолёттарның нинти саны 2.309 болгеп.**

**Мурнуу Вьетнам. Бьенхоага туттурган патриотту сайгончу чалча шеригниң солдаттарының араатанзыг ёзу-биле ажылап турары. (СЭТА-ның фотохрениказы).**

# Агрессорну деткип турар

**НЬЮ-ЙОРК. (СЭТА). КНОнуң Чингине секретарының Чоокку Чөөн чүкте тускай төлөөлекчизи Г. Ярринг сөөлгү үеде Египет Араб Республиканың болгаш Израильдиң төлөөлекчилери-биле ужуражкан. Тодаараттынганы-биле алырга, Тель-Авив Ярринингиң төлөө хүлээлгезин катап эгелээринге биеэги хевээр моондактап, Чоокку Чөөн чүктүн чөрүлдээнин политика талазы-биле тааришпир шиитпирлээрин чедип алырынга кандыг-даа янзы-биле удурлашып турар.**

**Парлалганың дыңнадгыларын ёзугаар алырга, сөөлгү ужуражымышкынга израиль төлөөлекчи артекен чылдың февраль меморандумунаан ойталарын Ярринген калчаалыы-биле негеп турган. Ол меморандумга Ярринг эжелеткен араб девискээрлерден үүлүп чоруурун 1967 чылдың ноябрь 22-де Айның чок чорук Чөвүлелиниң резолюциязынга дүүштүр Израильдиң хүлээнирин негээн. КНО-нуң Кол Ассамблеязының сөөлгү сессиязынга хүлээп алган резолюциязын Ярринингиниң удуртугга болдурбазын ооң төлөө хүдээлгезин катап эгелээринин негелдээн кылдыр Тель-Авивтиң төлөөлекчизи база тургускан. 1971 чылдың февраль 8-те Ярринингиниң тайбың инициативазынга түңнелдиг харынны бээринче ол резолюция Израильди кыйгырганы билдингир болгай.**

**Тель-Авивтиң ыңдыг туружун Чоокку Чөөн чүкте тайбың таарыштыр шиитпирлеэнин дээш сес кырынга турүүп турар Вашингтонуңун дотсемчезин херек кырынга алыглап турарынче КНО-нуң бөлүктери кичээнгейин үлаадырган.**

**Күүзүне секретарының Чоокку Чөөн чүк болгаш Мурнуу Азия херектериниң талазы-биле дузалакчызы Дж. Сиско АКШ-та Европа дугайында нөм үндүрер черлериниң редакторларынга сургуулдааны Ак бажыңга организастааны ында билдиңе берген. Сургаалда үезинде ооң дынзатканы болза сөөлгү үеде Вашингтон Израильге шериг болгаш экономиктиг дузалажылыны дыка көөдүктеткеп.**

# Культура харылзаалары

**РИМ. (СЭТА). «Италия—ССРЭ» ниитилелдиң Рим салбыры Совет Эвилелиниң улустарының амыдыралының болгаш культураазының дугайында фильмнерни калбаа-биле көргүзеринге кинолекторийлы ажыттаан. Россия Федерациязының, Украинаның, Молдавияның болгаш эвилелдешкен оске-даа республикаларның студияларынга чогаадың кылган чечен чогаал болгаш документалдыг киноленталарны көргүзерин кинолекторийның программазында киирген.**

**Совет Эвилелиниң янзы-бүрү районнарының хөй талалыг амыдыралының дугайында, ССРЭ-де чурттап турар ужуг болгаш биче улустарның культурлуг чедиишкиннериниң дугайында делгеглелерни болгаш фотодолгиирлерни «Италия—ССРЭ» ниитилелдиң башкыларында база көргүзүп турар.**

**«Италия—ССРЭ» ниитилелдиң Рим салбырының инициативазының дугайында ооң секретары Габриэле Банкеро СЭТА-ның корреспондентизи-биле беседазынга мынча дээн:**

**Бир муң хире активчилерлиг бистиң салбырывыс ССРЭниң бүгү адырларда улуг чедиишкиннерин Италияның дайысылалыының калбак болуктеринге танышпырар талазы-биле ажылга эң идепкейлиг киржир дугайында шиитпирни хүлээп алган. Маңаа совет аалчылар — эртемденнер, төөгүчүлер, чогаалчылар база илеткелдер кыдыр. Бо бүгү хемчеглерни ССРЭ-нин тургустунганының 50 чыл ооңга тураскаатканы.**

**ССРЭ-нин тургустунганының 50 чыл ооңга алдар кылдыр чорудуп турар хемчеглер итали болгаш совет улустарның аразында пайдалчы харылзаалларны улам ыңай бижыглаар.**

# *Ажыл-агый чылының түңнелдери*

**ДЕЛИ. (СЭТА). Март 31-де дооструп 1971—72 сад-хөө чылында Индияның экономиказында улуг чедиишкиннер чедип алдынган. Чурттуң национал орудгазы дөрт хуу оскеш. Үлетүр продукциязың бүдүрүп үндүрери 3,5 хуу, а көдөө ажыл-агый бүдүрүлгезиниң хемчээли 4,8 хуу ковудээн. Бо саннарны Индияның топ парламентизиниң ында айыттынган сессиязында киирген экономика талазы-биле тайылбырда айыткан. Чурт берге байдалдарда бо түңнелдерни чедип алган, ынчаарда он миллион бевгалия дескиннерни карактаар, Пакистан-биле чепсектиг мөсилдежишкинни чурттап эртер, а ол ышкаш соңгу болгаш мурнуу көдөө ажыл-агый райовнарынга болган чайгаар халаптарга таварышкан деп, тайылбырда демдеглээн.**

**Чурттa тараа культураларның эки дүжүдүн ажаап алган, ол чорук 1971 чылдың төөчүгүнге чедир 7,9 миллион тонна тараапы белеткээр арганы бергеп. Үлетүр бүдүрүлгениң өзүлдезин колдуунда металлургия, машина тудуушкыну, энергетика, а ол ышкаш ыяш ажылдан кылыр болгаш аъш-чем үлетпүрүшкаш ылыг кол адырларны улам хөгжүдериниң күсел-биле хандыртынган.**

**Тайылбырда моон-биле кады демдеглээни болза, бот хандырылганы чедип алырының, ажыл чокталыр болгаш түрениң чорукту үзүткарыышкы, планныг экономиканы үндезилээш улам ынайгы ажыл-агый өзүлдезин хандырарының сорулгалары чурттуң мурнуга биеэги хевээр чидии-биле тургустунуп турар.**

# АМАНГЕЛЬДЫНЫҢ КҮЗЕЛИ КАЙГАМЧЫК БОТТАНГАН

**Аркалыкта Амангельды Иманов биле Алибий Жангильдин аттыг төөгү-революция музейиниң делгиирлерни, эдилел-херекселдерни чыып, ажылдап кылып турган чурукчуларга Тургай кодээзиниң революция мурнундагы байдалын көргүзери чүгүлә апарган. Шаандакы Тургайның амыдыралын көргүскен чүраан болган тырттырган чуруктар кадагалаттының артпаан, ынчан фотография турбаан болгаш олар барык-да чок болган.**

**— Ол дугайында элдепсинген-даа херээ чок— деп, Амангельды Имановтуң отрядынга тулчуп турган ееэен харлыг Дүсенбай Үржанов чугаалаан,— Чуруп билир хамаанчок, биске бижик бижир кижи безин чок турган—даэн.**

**Ынчангаш чурукчулар Казахстанга революция мурнунда ийи-чангыс үнүп турган география талазы-биле шоолуг эвес бижиглелерни сайгарып көөр ужурга таварышкан. Чижээ, 60 чылдар мурнунда Оренбургка парлаан «Тургайның дугайында демдеглелдер» архивте эртып калган. Ында чамдык чуруктар, а кол түүе статистиканың таблицазы бар болган.**

**Түүе муң хире чурттакчылардан можунуң кара чангыс хоорайы Тургайга 1500 хире кижи чурттап турган. Бүдүн можуга чангыс класстыг эрт, ийи класстыг бир база дөрт класстыг бир школаларга 566 өөреникчи турган. Олар колдуундала байларның ажы-төлү. Ынчангы түүе муң чурттакчылыг бо оранга чангыс эмнелге, түгле үш фельшер турган. Культура албан черлери деп түү-даа турбаан. Можунуң экономиктиг байдалын ынчаар тодаратка: үлетүр бүдүрүлге чок, телеграф чок, ороктар чок, тараа тарывас, түгле кошкун мал ажылдыг деп каан.**

**Революцияның хоочун солдады аэээн бодангаш, уттундурбас хүннерни сактып келген.**

**...Дайынчы бир муң тос түүе он сес чылдың газыны. Бистиң партизан отрядывыстың эзээн каш түүе аъттыг дайынчылары даг ужу оргудашка изиг хүнде бичии дыштанган. Олар аъттарының азырелринге хажыштыр чыткылап, олургулап алгылааннар. Бистиң аравыска дайынчы командиривис Амангельды база чорлан. Ол хайныышкынның көдүрлүүшкүн-биле чугаалап, бырык-да сес бүрүзү-биле бисти сорук киирип турган: «Тулчуушкуннуң чылдары эртер. Ол революцияның тиилелгези-биле доостур. Тургайның делгемнеринге аас-кежиктиг кижилер — акы-дунмалыышкылар чурттай бээр. Ховулар чаартынып, чечектелип база садталыр, кайгамчык чарын хоорайлар тургустунар. Бир эвес бистер, аъттыг дайынчылар, бистиң ажы-төлүвүс, оларның ажытөлү Ленининиң оруу-биле ядыкчок чокка чоруур болзувусса, ол бүгү боттанып ужурлуг!**

**Ынчаарга бистер ол орук-биле чоруп келген бис, ооң соңгаар-даа ол оруктап чоруур бис. Долгандыр көрүнер дээн, Амангельдының күзел болалынын боттанганы ол-дур деп, Дүсенбай чугаалаан.**

**Хоочун ол кижиниң сүмези-биле баштай 60 чылдар мурнунда бижиттинген демдеглелни Казак энциклопедияда Тургай областың дугайынга холбаштырган чүүл-биле деннештирип көргеп. Тургайның 250 муң чурттакчыларының дөртен ажыг хире хүүзү хоорайжылар. 55 муң өөренигчилиг 260 школа бар. Эмнелгелерле 500 эмчи ажылдап турар. Кежээ 160 клубтуң, 120 библиотеканың оттары сылдысталдыр чырый бээр. Шаанда дээди болгаш ортумак эртемнин дугайында чугаа безин турбаан оранда ам 10 муң ажыг түскай эртемниглер ажылдап турар.**

**...Тургайның черинге акы-дунмалышкы аас-кежиктиг кижилериң дугайында күзел кайгамчык чаагайы-биле боттанган. Улустарның акыдунма дузалаччызы революцияның чылларындала аңаа онза тодаргайы-биле илереп келген М. Н. Тухачевскийниң маадырлыг бешки армиязының дайынчылары Колчактың ак дээрбечилериниң болгаш түүе черниң басмачилериниң ону хостаан. Чаа колхозчу амыдыралды тургустулга талазы-биле тургайжыларга Ленинградтың болгаш Уралдың ажылчыннары чээрби беш муңчулар дузалаан. Тургай ховуларын кежилдир салган Акмолинск—Карталының демир-оруунуң түдүү беш чылдарның төөгүзүнде Бүгү-эвилелдиң баштайгы комсомолчу шалыпчы түдугларының санынга киргеп. Бүгү үелерниң дургузунда, бүгү чүүлдерге чүгле акы-дунма улустарның найыралының ачызында, оларның эгээртинмес дузалаччызы-биле тургай кайгамчык чаагайы-биле чечектеэгеп.**

**Кижиниң күжү-биле ховуларны чаартырының дугайында күзел база-ла боттанган. Ам ооң ховуларында күзүн тараа далай — ирге чалгын турар. Гөрээн чуртка миллион ажыг тонна тараапы чыып алынында дужаап турар. Мал ажылы база бүүдүйшүн сайзыраан. Хову шолдерни камгалаары-биле ярга ыяш тарып олуртурунуң күрүлгалары түүе километрле чаптылган.**

**Амангельдының аъттыг дайынчыларының ажытөлүг база уругларының уруглары-биле кады күр черлерни шингээнип алыр дээш бүгү-ле эвилелдешкен республикалардан он-он муң болдар, кыстар келген. Аңаа тураскаал кылдыр күр черлерде тараа болгаш эът заводтарын «Москва», «Киев», «Ростов», «Алма-Ата», «Ярославск» «Калининск», «Львовск», «Курск», «Ангарск», «Братск» деп адагылаан.**

**Амагельдының аъттыг дайынчыларының ооллары болгаш ажы-төлүнүң уруглары ховуларны чаартып, ооң-биле кады боттары болбаазырап турар. Аккуль деп аалдың оглу Аксаган Конгабаев ортумак школаны доозкаш, адазының кадарып турганы кодан хойну хүлээп алган, хураган доруктурар болгаш дүк кыргып алыр талазы-биле обласка он чыл улаштыр эң бедик көргүзүгүү чедип ап келген. Аккульда болгаш хожазы совхозта ооң өөреникчилериниң саны ам түүе ажыг турар. Бодү Семипалатинскинниң зооветеринария институдунуң бот-өөредилгелиг салбырынга өөренмишаан, ону доозуп турар. Ферманың зоотехниги апарган. Коммунист Конгабаев — республиканың Дээди Советиниң депутады, партия обкомунуң кежигүнү, Ленин болгаш Күш-ажылдың Кызыл тук орденнери-биле шаннаткан.**

**Хойжунуң оглу комсомолчу Жүрсүн Жаксанбаев республиканың күрүнеин дэээи органнына түндүлүг черни хоочун кижилер-биле кады ээлеп турар. Школаны доозкаш, ол бокеинтиг рудниктиг ажылдап кирген. Социалистиг Күш-ажылдың Маадыры, алдарлыг дагжы М. П. Демешинову ажылының дүржүлгазын ол өөренип алган. Ам ол комсомолчу шынчеп чоруур экскаваторну бүзүредиглиг башкарып, бодунуң башкызы-биле чарлып турар.**

**Акы-дунма улустарның дузалаччызы-биле Тургайның үлетүрүү база ажаок сайзырап, нептерээн. Ам чурттуң чамдык заводтары Аргалактың воксидин ап турар. Бо черниң отка өртенмес дойдовурааи совет металлургтар, акы-дунма социалистиг чурттарның телөөлекчилери бедия-биле үнелеп турар. Шаанда орук-чиирик чок турган оранда ам демир-оруктуң элэзы түүе километр хире орук шөйлүп чоруткан. Асфальтылаан газаглыг 700 километр хире оруктарны кылган. Оруктар чыл бүрүзе түүе ажыг километрге узап турар.**

**Ынчаарга Бүгү-эвилелдиң комсомолчу тудугунуң хоорайы Аргалыкты ап көрээн. 1956 чылда ооң фунтаментизинге баштайгы дашты Риганың комсомолунуң төлөөлекчилери салган. Бөгүн ол хоорайның чамдык райониарын, заводтарын, школаларын эвилелдешкен бүгү республикаларның комсомолунуң муң-муң төлөөлекчилери тудуп турар. Күр черниң ховуларының ап дээре механизатору Белоруссиядан келген кыс Социалистиг Күш-ажылның Маадыры Нина Бурленоктуң, латыш тудугжу Юрис Пурвиныштың болгаш Совет Эвилелиниң улустарының оске-даа төлөөлекчилериниң үлегер-чижээн олар ап турар.**

**...ССРЭ-ниң тургустунганының 50 чылында Аркалыкка төөгү-революциянын чаа музейи ажыттынар. Аңаа келген кижилер ооң делгиирлериндеп революция мурнунгы үени көргүскен чүүлдер-биле бөгүнгү Тургайның херек кырында байдалын деннештирип көргеш, ол бүгү болза Амангельдының күзелининң херек кырында кайгамчык чаагайы-биле боттанганы ол-дур дээрзин билип алырлар.**

**Л. КОПЕЛЕВ,**
**СЭТА-ның корреспондентизи.**

## Сүүр чаагайжыыр

**Тере-Хая суурга хөй-нимти организацияларының ажылы сеелгү үеде элээн идепкейжээн. Арагачыларны чүге хемчег албайн турарыл? Эш хуузунуң суду майыл? Херээженнер чөвүлели, улусчу дружинаның ажылы чоп сурагыл? Мындыг янзылыг чеме чугаалар амгы үеде дыңналбас апарган.**

«Тыва» совхозта партком, оон бюрозу, Тере-Хая недээ Советтиң күүсиому чамдык хемчеглерни ап чорутканының түңнелинде хөй-нимти организацияларының ажылы ынчаар идепкейжээн. Суурда херээженнер чөвүлели, эш-хуузунуң суду, комсомол комитеди план ёзугаар ажылдап турар. Суурнуң кудумчу кварталдарының аайы-биле чурттанчы чоннарның хураадарын эрттирил, 8 агитквартираны тургускан. Олар масса-политиктиг ажылдарның төөү апарган. Бо хүннерде кудумчулар аайы-биле концерттерни организастаарынга чоннуң идепкейи бедээн. Бо ажылды Гагарин кудумчузунуң чурттакчылары баштай эгелээн.

Суурнуң чурттанчылары кудумчулар аайы-биле социалистиг чарыштыг. Куяьтудуг амыдыралга-чуртталга, санитардыг байдалды эжикидер дээш ажыл калбарган.

Бо чылын суурну чаагайжыдар, 1004 дес ыяшты тарып, тус-тус албан-организация черлериниң, чурттанчы бажыңнарның херимнерин септээр, чуунду, бой төгөр оңгарларны тургузар сорулга салдынган. Недээ Советтиң чону бүгү планның өнзалгаларны ноябрь айга чедир күүседирин хүлээген. Суур чөвүнде суггаттыг черни ажыглаары-биле 2.5 км черге кажаны тудар. Суур Совединиң депутаттары бо ажылдарже чонну мобилизастаары-биле ужурамылгаларны моон-даа соңгаар ылыр, бөттарының өтчеттарын бээр.

ССРЭ-ниң тургустунганының 50 чыл болур оюн төлептиг утмууру-биле Тере-Хая недээ Совет комазында Баян-Тала недээ Советти социалистиг чарышка ыыгырган. Тевехаяжыларның мурнунда сорулгаларны чоокта чаа недээ Советтиң сессиязына чугаалашкан. Ч. ОНДАР.

# КӨЖЕР КИНО

Бай-Тайга районнуң кинофикация черинiң көжүп чоруур кинозунуң механиги О. Хаваа план-график ёзугаар калчыларының кыштагларынга, фермаларга киноларны доктаамал үндүрүп, планын ажыр күүседип келген. Эрткен чылын кино үндүрулгезинин, акша чыылдазының болгаш көрүкчүлер хаара тударының планнарын 176 хуу күүседкеш, районда көжүп чоруур киноларның механиктериниң аразында социалистиг чарыштың тинилекчизи болган.

О. Хаваа үр үеде кино үндүрүп, ажылчы чоннарның бүлинин, культуразын белидеринге бараан болуп келген, дуржулгалыг механик. Барган-на черинге чараладарны азып, киноларны үндүрүп эгелээринин чугулда допчу тайылбырларны кылып чоруур. Ынчангаш көрүкчүлерниң кинога келир идепкейин бедиткен. Сүтбараан фермаларының ажылдакчылары, калдарчылар механиктиң ажылын үнелеп мактаарлар. Оон күш-ажылын СЭКП райкому, райкүүском кажа катап демдеглеп келген.

Районнуң кинофикация черинiң «Мурнакчы» колхозта, «Тээли» совхозтуң Кызыл-Даг салбырында көжүп чоруур киноларының механиктери база багай эвес ажыллап турарлар. Колхозтуң болгаш салбырның баштаар черлери киномеханиктерни транспорт-биле доктаамал хандырып, калдарчылар, фермаларже үнүшкүннерни үзүктелдирбейн келген. Кинофикация черi кижер киноларны чуруктар-биле ой-шаанга хандырып, чаа киноларны чорудуп турар.

Колхозтарның, совхозтуң салбырларының хөйжү бригадаларының коданнарында мал оолдаашкыны маргылыг апарган, калдарчыларда, сакманшиктерде бичии-даа чай чок. Көжүп чоруур киноларның механиктери ажыл-ишчилерге чаа солуун киноларны үндүрүп бериp, киножу дааргаларын күүседип турарлар.

Келээ ажыл-агыйның чугула кампаниялары— таскы хөвү ажылы уламас эгелээр, оон-биле улаштыр кыргылда, чайлаглаашкын, мал чемнинiң белеткели, лужут ажаалдазы уламчылаар, киномеханиктериниң ажылы улгадыр. Көжүп чоруур киноларның механиктери О. Хаваа, Б. Күдерек, Х. Сарыг-оол, С. Окчаа олар кампаниялар үезинде бригадалар, калдарчылар, фермалар кезип чайтыкканнар. Оларны ажыл-ишчилер эвилең-өөлдек дүлээп алгаш, хүнаалаар, мактаар.

ССРЭ-ниң тургустунганыдан бээр 50 чыл болур оюнга хөлбашкан киноларны ажыл-ишчилерге көргүзериниче механиктер кол кичээнгейни угландырган. СЭКП райкомунуң пропаганда болгаш агитация килдизи, кинофикация черi көжүп чоруур киноларның план-графигин ажылдап кылып каан. механиктер ол ёзугаар хөйжү бригадаларның коданнарын безип, киноларны үндүрүп турарлар.

И. СЕДИП-ООЛ.

---

МОСКВА. Белоруссияның болгаш Молдавияның чурукчуларының уран чурулга, графика, скульптура, каастал-гашимелде уран чүүлүнүң талазы-биле чураан чуруктарының делгелгези Төп делгелге залында ажыттынган. Ону ССРЭ-нин тургустунганының 50 чылынга тураскаатткан.

ЧУРУКТА: белорус чурукчуларның чураан чуруктарын келген кижилер көрүп турлар.

**В. ЧЕРЕДИНЦЕВТИҢ** фотозу.

(СЭТА-ның фотохрониказы).

# КИЖИ МАГАДАП ХАНМАС-ТЫР

Сочиге чылдың кандыг-даа үезинде баарга оон каас, чаяш бойдузу янзыге уттуурбас болуп артып калыр. Курорт, саватopийлериниң хевирин совет тудугнуң төлиин талантылыг архитекторларының уран-мергежил-биле болган кылганын кижи магадап ханмас.

Кара далай маанык-хораган дет чаяш. Сочиниң кадыкшылга черлериже туткан оран-сава чоннуң дыштанылгазынга ачы-дузалыг берип турар. Сочиге агаарның температуразы чылда ортумаабиле он дөрт градус чылыг. Агаарның шыгы 80—90 хуу чедир турар. Хүн терелиниң үргүлчүлээри чылда 2300 шак хире. Далайга эштиринiң сезону май айдан эгелээш, октябрьның төнчүүнге чедер.

### ТӨӨГҮЗҮНҮҢ АРЫННАРЫНДАН

Октябрь революциязынга чедир Сочи кандыг турганын сонуургап., төөгүже хая көрүнүтерге мынды: Амгы Сочиниң курорт, саватopийлер төптөринге шаанда черкестерниң убыктар дээр аймаанын Сшатчо деп аттыг бичии сууржугазы турган. Сшатче дээрге черкестер Сочи дээн. Ол ат-биле сөөлүнде үезад хоорайжыгаашын Сочи деп адаан бергеп. Сочи 1838 чылда үнделеттингеп. Хоорайның чурттакчы чоннуң саны ковчуг ооржум өзүп турган. Чүге дээрге, шын, түлээлиг-даа бүдүүжүнден малярия аарыгның хүлчүктери халдавыры халаптыы-биле пентередии турганындан чурттакчылар бөлүк-бөлүү-биле өскөр дезип, көжүп тургулаан. Сөөлүгүредир хоорайның чурттакчылары малярия тарадыр хүлчүктериниг түлээларын күргалыры билек, Кавказтың байларыг Сочиниң эң эки черлериң өөчүүдерек хөрөнгитеннерге салыпкан. 1902 чылда чылыг, каас-чараш бойдустуг Кара далайга шымдылаан ак-хаанның дүжүметтери болгаш хөрөнгитеннер Сочиге чайлаг, турлагларны кылдыын эгелээн. Оон соон дарый эжелекчи Зензинов болгаш доктор Подгурский олар акционерлик ниитилел организастаайн, Мацест хемниң сураглыг изиг аржаанын 75 чыл хүүсаалыг хедезиндеп алган. Эрги Мацестиге баштайгы эмнеевир бажының тутkан. Октябрь революциязынга чедир Сочи чыдып калган түремги хоорайлыгаш турган.

### ЧААРТЫНГАН СОЧИ

1919 чылдың чазыныңга В. И. Ленин «Бүгү-де күрүне аажок-дузалыг аржаан эмниг черлерни ажыглаар дугаанында» декретке от салган. Бир чыл болганда Кубань-Кара далайның ревкому бүгү курорттуг, малгаш эмниг хөлдерни, изиг аржаанарны болгаш ниити саватopий, курорт кылып болгу дег черлерни чиселээр тускай комиссияны тургускан. Удаваанда Сочиге курорттар тудугларын ёзулаан. Ону Топ Күүсекчи Комитекте болгаш Улус Комиссариадының Чөвүлелиниге төлөлеттекен тускай эргелел удуртуп эгелээн. Сочиниң курорт, саватopийлериниң тудугунче чурттуң терииниң даян архитекторларын хаара тутkан. Тудугларның чарыгдалыңга Советтер чурту бүдүн чартык миллиард рубльди үндүргеп.

Совет эрге-чагырга баштайгы чылдарда безин В. И. Ленинниң удуртулгазы-биле ажылчы чоннарның кадыкшылы дээш ол хире сатыш салып турган. Ол үеден эгелээш Сочи чаартынган. Тудуглар ажыглалга киргеп. Курорт, саватopийлер чоңга бараан болуп эгелээн. Ванналыг корпустар, театрлар, парктар, рестораннар чоңга кадыкшылдың кежиин өргүш, суг демчыдылгалары ыыдының эгелээн.

Бистиң чуртувусче фашистиг Германияның оор хүүбиле халдааны-биле Сочиге курорт, саватopийлер тудуушкунун соксадыпкан. Сочиниң курорт, саватopийлериниң бүгү корпустары Совет Армиязының эң улуг госпитальдары болуп хуула берген. Балыгланган 500 муң ажыг дайынчылар, офицерлер Сочиге эттингеп катап фронтуже тудуп киргилээн.

Сочиниң госпитальдарынга эттингеш, фашизмниң нижазинге чедир согушканнар ам эмнедип турган госпитальнига кээп дыштанып, саватopий дептерлеринге төөгүдүг сактыышкынарын бижээнин кижи оон коор.

Дайын соолуңде Сочиниң курорт, саватopийлерин эдертудуп тургузарын эгелээн. Оон тудуунга соолгу чеди чылда 250 миллион акшаны чарыллаан. Сочиге Адлер, Лазарев районнарын каттыштырган. Оларның девискээрлеринде амгы үениң бүрүн таарымчалыг курорт, саватopийлерни тутkулаан. 1969 чылдың медээзинде аларга безин улуг Сочиде 52 саватopий, 6 курорт поликлиниказы, 17 дыштанылта бажыңы, 9 туристер станциязы, 12 автовакзалдар, 42 пионер лагерьлери, 12 гостиница бар. Бо хүннерде оларның саны элээн өскен.

Курорттарда өскө болгаш сеок туберкулёзуудан аарааннарны, чүрөк, кеш, нерв болгаш нижин-шөнүдү аарыгларындан хоочуураннарны бедик мергежилдиг эмчилер, профессорлар чеңишкининг эмнеп турар. Физиотерапевтиг аргалар, хүнүң хереңи, далайга эштиишкин, бактерияга удур эмнеер чаа аажылышкыны албаан. Сочиниң курорт саватopийлеринде чоннуң кадыкшыл бараан болуп турар чүгле эмчилер безин 3000 ажыг.

Сочиниң кадыкшылга черлеринге чылда 3 миллион ажыг кижи эмнедип, экирип чоруп турар.

### СОЧИЖЕ ЧЕР, АГААР, ДАЛАЙ-БИЛЕ

Сочи демир-оруу бүгү авиледешкен республикалар болгаш чурттуң улуг хоорайлары-биле тудушкан. Совет архитектор А. П. Дутикинниң төлевилелиин ёзугаар кылган чаа вокзал бар. Сочиниң далай кыдаалы оон-даа улуг. Черлей көштүр Далай корабльдери «Адмирал Нахимов», «Тарас Шевченко», «Иван Франко», «Россия», «Украина», «Грузия», «Абхазия» болгаш өске кайгамчык корабльдерни оон көөр.

Хоорайның мурнуу-чеон чүгүнде Адлер суурга Маяяыт деп дат хемниң эдээнде аэропорт бар. Ол Совет Эвилелиниде агаар оруунуң улуг болдурл. Аэровокзалдың бажыңында бүгү чүве пассажирлерниң негелдезинге дүүшкеп. Адлер аэропортундан янзы-бүрү улаанышкывыларже вертолеттер аларның кандыг-даа үезинде Кавказ дагларын ажыр, Кара далайны эргир ужудуп турар. Ол аэропорттан автобус, такси аалчыларны боттары чалап турар болгаш кайгамчык эки автомобиль оруктарлыг.

Новороссийскиден Сухумиге чедир далай эриниң оруун 1801—1802 чылдарда кылган. Октябрь революциязынга чедир Сочиже баар аргалы чаңгыс ол орук хандырып келген. Совет эрге-чагырганың чылдарында ону чаартып киргеп.

### СОЧИГЕ ЧЕДИП КЕЛЗИНДЕ

Сочиде гостиница саны Москва, Ленинград хоорайлардан дудак чок. «Ленинград» гостиницазы чараш талазы-биле онзаланып ийстүр. Ону 1966 чылда тутkан. Хары угда 830 кижини хүлээп алыр. «Кубань», «Молодежный» болгаш «Восход» деп гостиницалар онзагай хевирлиг. «Приморская», «Южная», «Черноморская», «Бирюса», «Хоста», «Чайка» деп гостиницаларны тутkулаан.

### ДЫШТАНЫП КЕЛГЕН ААЛЧЫЛАРГА СОЧИНИҢ ХАЙЫРАЗЫ

Сочиниң курорт, саватopийлеринге делегейниң бүгү чурттарындан туристер, дыштанакчылар аалдап келир. Ону бүгү-эвилелдиң «Интурист» деп ниитилел башкарып турар. Ында «Интуристиң» девискээринде оң кат «Жемчужина» деп гостиница дыштаныг аалчыларның эргезинде. 19 кат «Жемчужина» деп гостиницаларның база совет туржугуг кылдызынга 20-60, бухгалтериянын 31-75, корректорларның 27-41. Солун келбейн барганда 32-75 телефонче дээгээр.

---

Кызылда агрохимлабораторияның коллективинде уран чүүл бөлгүмү дөнтаамал ажылдап турар. Хөй эвес кижиден тургустунган бо коллективтиң кежигүннери ырлаарынга, танцылаарынга, шулук номчуурунга хандыншылдыг. Ажылчы чоннарның культурлуг кижизидилгезинiң бир чугула хевири болуп турар бо ажылды агрохимлабораторияның начальниги Домна Гурьяновна Серякова болгаш комсомол организациязының секретары, техник-аналитик Надежда Гусева олар идепкейлиг удуртуп турар.

Чоокта чаа коллективке «А че бе, ыыстар!» деп конкурсту эрттирген. Ында ажылдап турар аныяк ыыстар киришкен. Конкурстуң киржикчи бүрүзү: «Мергежилиңерге чүге ынаң силер?» деп эйтырыгга харыылавышаан, чемнишчидилгениң адын оон дыштыны хевиринден тодарадыр, анализ кылыр шүүр кислотазының эзилдиринiң шын кылыр, Төрээн чурттуңуң дугайында шулуг чугаалаар болгаш ырылар шүүсединчилерин оларның үнүн дыңнап, тодарадыр ажылдарны болгаш өскедээ чүүлдерни шүүседкен. Маңаа агроном Полина Печенкина тиилекчи болган.

ЧУРУКТА: агрохимлабораторияның уран чүүл бөлгүмүнүң киржикчилериниң «Хөглуг ыры дугайында» деп инсценировкаяны шүүседип турары.

**В. ФУНТИКОВТУҢ** фотозу.

## Чунар-бажыңга таварылга

Ак-Довурак хоорайның чунар-бажыныңың мырынай чанында чурттап турар мен. Ында суг сазарар черлиг, үш ванналыг бүгү-де таарымчалыг байдал бар болгу дыр.

Чоокта чаа бир улуг-хүнде, дүште 12 шак үезинде, ваннага кирип алыр дээш билет садып алдым. Тон азар черге келгеш көөрүмге, шала кырын хөлбөк суг дүй алган, а ванна безин чугдунмаан болду. Чунар-бажың ажылчының тыварын эрландыштым. Ынчалза-даа дүштей берген чадавас, азы столоваяда-даа олур ыйнаан деп база болдулыч. Манап олурар эвес ам канчаар. Шала чуур пес тыл алгаш демги хөлбөктелген сугну арылдырып, ваннаны кылап тас кылдыр чуп алдым. Ам-на чунуп алырлыр дээш кранчарны ажыктыладым. Изиг, соок суг-даа ваннаже сазарлып-да кирди. Кезең болганда көөрүмге ванна дүвүп даттыг, үстүг суг шыва алы берген болду. Соок суг аксыр кранзан даттыг суг дамылаап туруп берген. Изиг суг төне бээр чазанзе деп бодаап үш таазы изиг суг-биле долдургаш, оларны соодуп эгеледим. Ынчап олурумда чунар шагым төнген. Арай бооргa бичии сазартынып, чунган хевир кирип алгаш, чанып келгеш, арыг суг чылып, бажыңга чунуп алган-дыр мен ийин.

Бо чунар-бажыңга таарымчалыг байдал чогум кажан тургустунар ирги? «Тывалаг-дүгү» комбинаттың чурттанга-коммунал эргелелиниң удуртукчулары ында таарымны бээр боор.

**В. ТУШКОВ.**

## УЛААНУТТУ БОЛДУРБАЗЫ

*Бичии уруглар бажыңында, ясалче уруглар садыында, аныскелеге улаануттан авраан уруглар-биле харылзалыг турганың шеретпен авраан улаанутка удур тускай сыворотканы азы оон кылаан гамма-глобулинни сыкыртыр, ону улаануттан варып эрткен улуг улустуң ханындан алыр. Ол сыворотканы тускай канзалал будүмелдер (антителa) бар, олар уруунуң улаануттан канзалаар. Канзалал будүмелдер уруг варын туроп тывылгаш, бүгү назынынга аргар.*

*Улаанутка удур сыкыртkан уруглардың 21 хонук иштинде кадык уруглар-биле харылзаштырып болбас, чүге дээрге олар бо үеде варый берип, өске уруглаже варыгны чыышырып болур.*

*Бир эвес уруг сыворотка аян ханзалглобулинни сыкыртkан соонда варый-даа берге, варыг чиик эртер. Варыгның чажыт үези узаадыгып, чаңдыкта 21 хонук чеде бээр. Суг думаа, чодуг, карактың кыза бээри кеску эвес, эдиниң изиг шоолуг улгатпас, чаактың шаралыг хартынга шивишкилер үнчейп барып болур.*

*Шивишкилер дораан тыптып келгеш 1-2 хонукта читтес, чаңдыкта вывишкилер шоолуг көзүдбес, ийи-чангыс көстүр. Улаануттуң ындыг хевири безин өске уруглаже халдап болур, ынчангаш варыг уругларны аңчылаар.*

*Сыворотканы сыкыртырга хора чок. Сыворотканың ажыктыы чүдел биче организмниң удурланыр күжүн киштикти-биле бедидер.*

*Сыворотканы сыкыртыр хуусаавын шык санап алырда, варыг тывылганындан кат хонук эрткенин илередир. Ону ыыкчаар кылыры бир эвес өө-бүдүзе бир уруг варыг, оон кежээге шивишкилер үнген дожик, оон үгбалары, аалыары бала соолгу 3—4 хонукта оон-биле харылзаалыг турган өске бичии уруглаже варыг халдап, варыгның чажыт үези эгелээн дең саназа чогуур. Улаануттан варан уруунуң кежиинге шивишкилер үнүп келгеже, оон-биле харылзалыг турган уруглаже варыгга удур сыворотканы 2—3 хонуктан орай эвес хуусаава сыкыртыр.*

*Улаанут бичии уруглаже эң айыылдыг болганы-биле совет кадык канзалал организмиң, улаануттан авраан кижи-биле харылзалыг турган уруглаңы, улаанутка удур 3 айдан 4 хар чедир алдан тарыгырым шиитиргээн. Чартык чыл чеде берген уруглар улаануттан колдуунда варыглас, а 3 айлыг уруглар иези улаануттан варып эрткен таварылгада шуут варылгас.*

*Иези улаануттан варып эртээн таварылгада чаа уруг төрүттүнген хүнүнден эдилеп варып, харын-даа иезиниң шиитиже безин варый берип болур. Ие кижи бокуурунуң мурнунда чаа улаануттан варып эрткенге чаа уруунуң кежи шивишкилер-биле шыптынган болуп, төрүттүнгеш-де варый олар.*

*Тарыышкындан аңгыда организмниң кемгаланыр күжүн улаттырыр хемчегларни чорудар. Ол хемчегларге уруунуң төрүттүнген хүнүнден эдилеп дидыктырары, гимнастика кылыры, хүн чуруумун шын тагыры хамаарыжыр. Ындыг хемчегларны шүүсединчилер өзүлбезинге дылаалар. Дыыкkан, өзүлбези эки уруглар соокка чедибинер варыглардан шоолуг варбазас. Ындыг уруглар халдаңыралыг варыглардың аразын өүрген сеглп, кижиниң хөлөө таварыжыр.*

*РЕСПУБЛИКАНЫҢ САНИТАР-ЧЫРЫДЫЫШКЫН БАЖЫНЫ.*

## Спортчу маргылдаалар

Кышкы спорт сезонуң хаарынга тураскаатkан спортчу маргылдаалар Самагалдай суурга болган.

Эр улустуң болган хөрөөженнериниң 3,5 километрге хаакка чарыкы болган. Ында Светлана Адыя (Самагалдай), ор улустан Байыр-оол Ак-оол («Чодураа» колхоз) бирги черлерни ээлээн.

Самагалдай биле Берт-Дагның хоккейчилери ужураккан. Район төвүнүң командазы тиилекчени чедип алган.

**А. ДЕМБРЕЛЬ.**

Тес Хем район.

## телевидение

**МАРТ 16-ДА**

**МОСКВАДАН**

14.55—Миллионнарның ленинчи университединден. «Бүгү делегейниң ажылчын ангызы — амгы үениң революстуң күштериниң авангардыдыр». Дамчыдыкчаны В. В. Загладин чоруудар. 15.25—Т. Манн—«Будденброк». Телешиниң башкарыгы үндүрүлгези. 1-ги кезээ. 16.50— Сөөлгү медээлер.

**КЫЗЫЛДАН**

17.00—«Бир-ле дугаар эстрадада». Телефильм. 18.05—Уругларга фильм. 18.40—Телемедээлер. 18.50—«Фторлуг тывысыны». Эртем-тайылбырлыг фильм. 19.10—Телемедээлер. 19.25—Чарлаалдар, реклама.

**МОСКВАДАН**

19.30—«Хөлегелер дал дүштe чиде бээр». Уран-чечен телефильм. 1-ги сериязы. «Кызыл Марыя». 20.50—«Ырактa болгаш чоокта ЭКСПО». Документалдыг фильм. 21.40—Концерт. 23.00—«Ye». Информастыг программа. 23.30—00.30—Анатолий Островский — «Аже-бежиктиг хүн». Телешиниң башкарыгы үндүрүлгези. Ленинградтан дамчыдылга.

## аалдар

Бүгүн республикада бүргеп, алдыр. Хар чаар. Барыын утланымышкынының хаттың күжү секундада 7—11 метр чедер. Даглыг районнарга 1—5, арткаларында база биляп алыксаа бээр болду. Мээң ол соңуургалымны экскурсия үезинде экскурсоводтар күзелдин-биле тайылбырлап бергеп. Курорт саватopийлериниң эртем удуртулгазын нурортологияның эртем институдуну башкарып турар. Институт Сочиниң сууп үүлү чок шинчилеп, оны кадыкшылга ажыглаар дээш парын ажылдарны кылган. Ол ажылда эмчилер, микрологтар, физиологтар, физиктер, химиктер, технологтар амгы үениң медицина эртемниң чаа саймарангай аппаратуразары-биле чепсеглеп ажылдап турарын «Париж коммуназы» саватopийниң кол эмчиин доктор Гриченичиниң лекциязынган билгеп бис. Олар шинчилеп ажылдарын академик И. П. Павловтуң физиологтуг ооредиишке үндезилеп турар.

Институт турун келген үениң дургузунда оон 14 ажылдакчылары медицина эртемниң доктору атты алган, 40 кижи кандидат диссертациязын бамгадаан, 300 ажыг эртем ажылдары парлаттынып үнген, 40 ажыг чыыдыларны парлаан.

### МАЦЕСТА ВАННАЛАРЫ

Сочиге эмнеедип, дыштанып турган болганымда суратжаан Мацесте ванналарының дугаанында чугаалаваас арга чок. Мацестаның минералдыг изиг аржаанын «Париж коммуназы» саватopийниң ванналарынга 5—10 градус соор.

Кызылга бүргеер, бичө хар чаар. Барыын утланымышкынының хаттың күжү секундада 5—10 метр чедер. 4—6 градус соок болур.

**Редактор В. С. ШАРАВИЙ.**

## КИНО

**МАРТ 16-ДА**

«НАЙЫРАЛ»: «Пермьская обитель». (1-ги, 2-ги кезектери) 9.45, 14.05, 17.20, 20.35 шактарда.

«ВОСТОК»: «Кыска ужуражкан мен» 15, 18.40. «Чингачгук — Улуг чылан» 16.50, 20.30 шактарда.

«КАА-ХЕМ»: «Котовский» 15, «Улуг ынакшыл» 16.50, 18.40, 20.30 шактарда.

«ПИОНЕР»: «Үш чоон кижи» 9.50, 13.30. «Антрашта» 11.00, 15.20, 17.10, 19, 20.50 шактарда.

«ЭНЕРГЕТИК» КУЛЬТУРА БАЖЫНЫ Киночымадыы 16.30, «Софья Грушко» 18.30, 20.30;

КОМПЛЕКСТИГ ЭКСПЕДИЦИЯНЫҢ КУЛЬТУРА БАЖЫНДЫ: «Сагыыт моортай» 11, «Туманныг дуне» 18.30, 20.30.

«СОВЕТ ТЫВАНЫҢ 10 ЧЫЛЫ» КУЛЬТУРА БАЖЫНДЫ: «Россия империязының дүжүлгези болган база катан туттурбастар». (1-ги, 2-ги кезектери) 18.20, 20.50 шактарда.

РЕДАКЦИЯНЫҢ АДРЕЗИ

Кызыл, Шетинкин-Кравченко кудумчузу, бажың № 1. ТЕЛЕФОННАРЫ: Редакторнуң 24-63, редакторнуң орлак-чыдарының 33-24, пропаганда килдизиниң 23-54, харылзалгалыг секретарының 23-35, партийн[illegible] 17-13, культура килдизиниң 23-54, недээ ажылчый килдизиниң 21-47, үлетпүр килдизиниң 22-64, чагаа килдизиниң 41-27, шифровчыга база совет тургузуг килдизиниң 20-60, бухгалтериянын 31-75, корректорларның 27-41. Солун келбейн барганда 32-75 телефонче дээгээр.

Тыва АССР-ниң Министрлер Чөвүлелиниң чанында Тыванын ном үндүрер черинiң республика типографиязы (Кызыл, Шетинкин-Кравченко кудумчузу 1). ТС—00381.

Солун неделяда 6 катап үнер

БҮГҮ ЧУРТТАРНЫҢ ПРОЛЕТАРИЙЛЕРИ, КАТТЫГЖЫҢАР!

1925 чылда үнелеттингеи

# ШЫН

СЭКП Тыва обкомунуң, Тыва АССР-ниң Дээди Советиниң болгаш Министрлер Чөвүлелиниң органы

1972 ЧЫЛ.
МАРТ
17
ПЯТНИЦА
№ 64 (8832).
Ортаа 2 коп.

## ЧАРЫШТЫ ДЭЭШТИГ ОРГАНИЗАСТААР

**Массаларның инициативазын болгаш чогаадыкчы идепкейин улам мындай сайзырадырынга, СЭКП-ниң XXIV съездизиниң шиитпирлерин амыдыралга чедиишкинниг боттандырынга, тоску беш чылдың планның сорулгаларын күүседиринге социалистиг чарыш канчаар-даа аважок улут ужур-дузалыг. Социалистиг чарышты организастаарын улам экижидер дугайында СЭКП ТК-ниң доктаалының соонда бо чугула айтырыгже партия, профэвилел, ажыл-агый база эске-даа хой-ниити организациялының кичээнгейн күштелгеп.**

ССР Эвилелиниң тургуступ-гаанының 50 чылынга белеткелди калбартып турар амгы үеде күш-ажылчы чарышты чогум-на бүгү улустуу кылдыр калбартып, ону дээштиг, үре-түнелдиг кылдыр организастаар талазы-биле хой чүүлдерин кылып турар. Оон түнелинде аңаа киржип турарларның саны улам озуп, ылаңгыя теогүлүг улуг ол байырлалды төлептиг уткуур дээш патриоттуг шинчээшкин бистиң республикада база калбарган. Мында чижек кылдыр амгы үеде бисте социалистиг чарышта янитизи-биле 36 муң ажыг кижи хаара туттунганын, күш-ажылды коммунистиг ёзу-биле кооруг дээш шинчээшкинде 19 муң ажыг кижи киржип турарын чугаалаарга-ла четпир.

Социалистиг чарышты калбак иептерелдиг, үре-түнелдиг организастаар талазы-биле ажылды «Кок-Тей» совхозта, Кызылдың № 1 АТБ-де, Ак-Довуракты «Тыва даг-дүгү» комбинатта, Чадаананың «Сельхозтехника» автобазазында болгаш эске-даа хой-хой коллективтерде партия организациялары багай эвес тургусаан. Оларда бригадалар, цехтер болгаш түс-түс ажылчыннар аразында чарышты калбарткан. Оон түнелдерин айлап, кварталдап үндүрери чаңчыл апарган, чарыштың тиилекчилеринге хамаарыштыр материалдыг болгаш моральдыг идиг беришкинин чоп ажылгап турар. Ол бүгү бүдүрүге планын күүседиринге тазрымчалыг салдарны чедирип турар. Чижээ, «Кок-Тей» совхоз биле № 1 АТБ-ниң коллективтери тоску беш чылдың бирги чылын бүдүрүлгеч бедик көргүзүглер-биле доозакаш, бо чылдың баштайгы айларында база-ла багай эвес ажылдап турар. № 1 АТБ-де Социалистиг Күш-ажылдың Маадыры Ю. Н. Зюзиниң бригадазы социалистиг чарышка бедик түнелди чедип ап, 1972 чылдың бирги кварталының планын 25 хонук бурунгаар күүседипкен.

Бо хүшерде хоорайларның болгаш кодээниң ажыл-ишчилери төөгүлүг улуг байырлаал — ССРЭ-ниң тургустуганының 50 чылын шалыпчы күш-ажыл-биле демдеглээр деп патриоттуг эгелээшкинни илергейлеп турар. Чижээ, «Кызыл тудуг» болгаш оваа 48-ки тудуг эргелелдеринде М. Д. Шиповаленко биле Е. С. Краснобаевның бригадаларының тудугжуларының коллективтери бүгү улустуң социалистиг чарыжынга киришпишаан, тоску беш чылдың ийиги чылының соруглаларын хуусаа бетинде күүседир талазы-биле бедиктен хүлээлгени алган. Бригадалар каймы-даа күш-ажылдың бүдүргүчүүн бедитпишаан, чыл планын бирээзи декабрь 15-те, оскелеп 21-де күүседир деп аазаннар. Ол үнелиг эгелээшкинни СЭКП-ниң Кызыл хооркомунуң бюрозу чүүлдүт деп корген болгаш ону хоорайның эске тудуг организацияларынга калбаа-биле чугаалажып көргүн сонаалдаан.

Кызылда районнар аразының «Сельхозтехника» каттыжышкынының коллективи база-ла үнелиг эгелээшкинни кылган. Ол коллективтиң ажыл-ишчилери беш чыл планын 1975 чылдың июль 1-де доозарын шиитпирлээн. Продукция сайгарарып болгаш ачы-дуза чедирерин 1100 муң рубль кылдыр күүседиринге немей көргүн турар. Эске-даа бедиткен хүлээлгелерин алган.

Ынчалзажок социалистиг чарышты организастаарын улам экижидеринге хамаарыштыр СЭКП ТК-ниң доктаалынга дүүштүр алыр болза, бисте бо талазы-биле четпестер ам-даа хой. Ылаңгыя хой-хой партия, профвилел организары чарыштың үтка-шынарынче хамылаң кирбес, күш-ажылдың бүдүргүчүүлүн бедидеринниң, продукцияның чаа хевирлерин бүдүрүп шиглээдин алырының, күш-ажылды эртемге үндезилеп организастаарының, сатыга-чүрүмнү бижиглаарының соруглаларын шиитпирлээринче чаржың турарларның кичээнгейин кошкак угландырып турарын ол доктаалда айыткан болгай. Ол чорук бисте чамдык бүдүрүлгелерде, тудуг, транспорт организациялырында болгаш ажыл-агый коллективтеринде ам-даа чайлаттынмаан. Чижээ, республиканың азып-чеэ үлетпүрүнүң эргелелинниң чамдык бүдүрүлгелери: Кызылдың сүт комбинады, шыво заводу. Чадаананың саржаг заводу бо чылдың баштайгы айларында күш-ажылдың бүдүргүчүлүүн бедидеринниң планын күүсетпээн, оларның чамдыктарында бүдүрген продукцияның хемчээли арткан чылдың деңнелиишден кудулаан. Кызылдың хлеб заводу чонга 40 тонна контидер кылыглары чедир бербээн. Моон бир чылдагаанын оларда партия, профэвилел организациялары чарышты ёзау барымдаалап организастап турарыгыле тайылбырлаттыйар.

Бо чугула ажыл-херекти организастап турарында кол четпес чүве болза, социалистиг чарыштың негеделерин ажылдап кылгаш, күүседир кижилерге опу чедирбес, оон күүседиринң организастаарынче сагыш салбазында бөөп турар. Ындыг четпестер «Тес-Хем», «Найырал» «Шекпээр», «Чыраа-Бажы» совхозтарда, Ак-Довуракты, Чадаананың АТБ-леринде ам-даа уламчылаавышаан.

Чарыштың тиилекчилеринге хамаарыштыр материалдыг болгаш моральдыг идиг беришкинин чоп ажыглаарынче чамдык партия организациялары кичээнгейин кошкадып турарының фактылары бар. Ылаңгыя оон тиилекчилеринге тураскаадып, күш-ажылдың түгүн көдүрер, оларны хүндүлел самбиразынга киирер, хүндүлеп-мактал бижиктер-биле шаңнаар хемчелерни «Тыва тудуг» трестиң тудуг организациялырында болгаш эске-даа чамдык коллективтерде багай боттандырып турар. Чижээ, 14-кү механизация эргелелинде социалистиг чарыштың тиилекчилеринге тураскаадыкчы күш-ажылчы алдарның түгүн эрткен чылдың III кварталдың түнелдеринде көдүрген, а херек кырында аңаа ады киргеп ажылчыларның аттары эргижирээш жырыкай балалыг калган болган. Ынчалгаш партия организациялары айтырыгның бо талазынче база кичээнгейин күштелдирер ужурлуг.

ССРЭ-ниң тургустуганының бежен чылынга белеткел дугайында СЭКП ТК-ниң доктаалында ол алдарлыг ябилейни СЭКП-ниң съездизиниң шиитпирлерин болгаш тоску беш чылдың ийиги чылының планныг соруглаларын боттандырарыга чаа-чаа чедишкиннер-биле демдеглээринче ажылчын аңгыны, колхозчу тараачыннарны болгаш интеллигенцияны кыйгырган. Ол улуг чаагай херекке хоорайларның болгаш кодээниң ажыл-ишчи бүрүзү толептиг үүлүн киирген турарын дээш социалистиг чарышты улам калбак иептерелдиг болгаш дээштиг, үре-түнелдиг кылдыр организастаары, оон чорудулгазын доктаамал удартып башкарары, контрольга алары – партия организацияларының бир чугула сорулгазы болур.

## ПАКИСТАННЫҢ ПРЕЗИДЕНТИЗИ З. А. БХУТТО МОСКВАДА КЕЛГЕН

Пакистан Ислам Республиканың Президенттизи Зульфикар Али Бхутто албан дазуузуун ажыл-чорудун кылып, март 16-да Москвада келген.

Пакистанның болгаш Совет Эвилелиниң күүрүве тускарыгла шимээн Внуково аэродромга Президенттиниң ССРЭ-ниң Министрлер Чөвүлелиниң Даргазы А. Н. Косыгин, ССРЭ-ниң Министрлер Чөвүлелиниң Даргазының бирги орлакчызы Д. С. Полянский, СЭКП-ниң Дээди Советиниң Президиумунуң Даргазының орлакчызы В. В. Рубен болгаш албанның эске-даа кижилери үдээн.

Үжудуушкун шолуже хүндүлел таңныылын чыскаавган. Күрүве гимнерин күүсеткеп. (СЭТА).

## Афганистанның Премьер-Министри Москвада

Москваның Нәйырал бажыңында Афганистан-биле найыралдың болгаш культурулуг харылзаанның Совет ниитилелиниң активиниң од чүрттүүн чазаанның баштыңы-биле ужуражышкынны болган. Ужуражышкынга чүве чугаалааннар совет болгаш афган улустарының аразында кады ажылдажыларның таңчылдарының дугайын. Афганистанның чорудуп турары нейтралитеттиг болгаш кала-даа каттышпастыг политиказын совет кижилериң үнелеп көрүп турар дугайын, улустар аразында тайбың болгаш тайбың кады ажылдажылганың кыягаары болдуруп бистиң харылзаалаарывыстың төөгүлүү черечилеп турар.

Афган-совет найыралдың үндезинни В. И. Ленинниң амыдыралының чылдарында тургустунган, 1921 чылда найырал дугайында керээни чаргап, улуг ачы-хавыяа аңаа хамаарыжыр дозрапн Абдул Захир демдеглээн. Бистиң найыралывыс бистиң улустарывыстың негелделеринге болгаш күзел-соруктарывыга дүүштүр бежен ажыг чылда хогжүп, быжыглып келген деп, Премьер-Министр чугаалаан. Бистиң кады кыягаарывыс моңге найыралдың болгаш үре-түнелдиг кады ажылдажылганың кыягаары болдуруп бистиң харылзаалаарывыстың төөгүлүү черечилеп турар.

## Чугаалажыышкыннар доозулган

Март 15-те Кремльге ССРЭ-ниң Министрлер Чөвүлелиниң Даргазы А. Н. Косыгинниң Афганистанның Премьер-Министри Абдул Захир-биле чугаалажымышкынары доозулган.

Чугаалажышкынынар үезинде Совет Эвилелиниң болгаш Афганистанның аразында экономиктиг кады ажылдажылганы улам мындай хогжүдериниң айтырыгларын чугаалажып көрген. Чугаалажымышкынар чылыг, найыралчы байдалга эрткен болгаш чугаалашкан айтырыгларның дугайында талаларының бүрүн чаңгыс аайы илереттингеп. (СЭТА).

## АФГАНИСТАННЫҢ ПРЕМЬЕР-МИНИСТРИ АБДУЛ ЗАХИР МОСКВАДАН ЧОРУПКАН

Март 16-да Афганистанның Премьер-Министри Абдул Захир Москвадан Сочиже чорупкан. Абдул Захир Совет чазактың чалаанын әзүзаар алдан әзүзунуң паймралчы аяпчоруун кылып, Совет Эвилелинде чоруп турар. Хүндүлүг аалчы Ташкент, Самарканд хоорайларга база баар.

Афганистанның болгаш Совет Эвилелиниң күрүве тускарыгла шимээн Внуково аэродромга Абдул Захирни ССРЭ-ниң Министрлер Чөвүлелиниң Даргазы А. Н. Косыгин, ССРЭ-ниң Министрлер Чөвүлелиниң Даргазының бирги орлакчызы Д. С. Полянский болгаш албанның эске-даа кижилери үдээн. (СЭТА).

## Чогаадыкчы марксизмниң гениалдыг ажылы

## В. И. Ленинниң „Чүнү кылырыл?“ деп номунуң 70 чылынга тураскааткан

«Чүнү кылырыл?» деп номуң бирги үндүрүлгезиниң үнеп хүнүнден бээр 70 чыл болган. Март 15-те Москвага СЭКП ТК-ның чанында Марксизм-ленинизм институдунуң эртемденнер чөвүлелиниң партияның хөөмүй ажылдакчыларының-биле кады калбак түрээлиг бо найгамчыктыг хүнүе тураскааткан.

Институттуң директору академик П. Н. Федосеев эге сөзү-биле хүралды ажыткан.

Марксизм-ленинизм институдунуң сектор эргелекчиниң чөвүлелиниң эртемденнер чөвүлелиниң партияның хөөмүй ажылдакчыларының-биле кады калбак түрээлиг бо найгамчыктыг хүнүе тураскааткан.

## Чарылга эгелээринге белен

ВОЛГОГРАД. Тракторларны, сеялкаларны, ангдаларны болгаш культиваторларны септээринниң планның областтың механизаторлары доозупкан. Шагырбелиг болгаш дугублуг 16 тракторну тараа шөлдерине барып ажылдаарынга белен кылган.

Чаагай дүжүттүң отрядтары база идепкейлиг ажылдап турар. Олар шөлдерже миллион тонна чыгам органиктиг чеминчидилгелерни аппарып төккен болгаш күүни чажыг тараан 300 муң гектар тараа шөлүн чеминчидилге-биле чемгерген.

ШОШКАР-ООА. Марий Поволжьезинге часкы тарилга эгелээже чедир ам-даа ийи хире ай арткан, ынчалза-даа үрезин материалның ажыл-агыйлар эргежок чүгүде үнер шынарынга чедир шылган, шенеп алган.

Шоолуг хар чок, сөөк кыш күүни чалкан тараалларның чамдык черлерин бакыланнаан. Ол черлерге ам бедик дүжүттүг культураларны — арбайны, ууланы болгаш чочак-тараны чаңгыл тарылрын шиитпирлээн.

Тарылга агрегаттарының колдективтери ийи эдлерге ажылдаарынга белеткенип турар. Анаа шефчилер дузалаар. Шошкар-Оланың будүрүлгелери ажыл-агыйларже 200 чыгам механизаторларны чорудар, олар ам тускай курстарны эрткеннер. (СЭТА).

## Техника септелгези

ШАГААН-АРЫГ. Часкы хөөү ажылдарынга киржир техника септелгезин Улуг-Хем районнуң «Күш-ажылдың хостуг» совхозунуң механизаторлары кыска хуусаада, шынарлыг дозаар дээш кызыгаар ажылдап келген.

Ажыл-ишчилер септеже чогуур 10 тракторну, 8 сеялканы, 10 ангдазыны, 114 илиирпи доозакаш, белеңниң шугумуида тургускан.

Тракторлар болгаш кожуг машиналарын септеринге механизаторлар А. Чамыян, Э. Шактар-оол, Т. Сарат-оол идепкейлиг киржип, хүн ормазын доктамал ажыр күүседип келген.

КЫЗЫЛ-МАЖАЛЫК. Барыын-Хемчик районнуң ажыл-агыйларының удуртукчулары тракторлар болгаш кожуг машиналарының септелгезин чоокку хүнүерде доозары-биле механизаторларның ортуунда социалистиг чарышты калбартканын.

«Большевик» колхозтуң ажыл-ишчилери 16 тракторну, кожуг машиналарын септеп алган. Амгы үеде арткан бир тракторну болгаш эске аарсаар чедир кылдынмаан чүүлдерни чоокку хүнүерде доозар сорулгалыг ажылдап турарлар.

К. АЛЕКСЕЕВ.

## Часкы хөөү ажылдарынга белеткел

# Ногаажылардың ажыл-херээ

«Кара-Хаак» совхозтуң ажыл-ишчилери тоску беш чыл планының бирги чылында мал ажылының продукцияларын будүрериниң болгаш күрүнете садарынга багай эвес көргүзүглерни болзажок, чер ажылының продукцияларын садар талазы-биле күрүне мурнунга орелиг артканнар. Агаар-бойдустуң таарымча чок байдалдарының уламыдаң тараанның база ногаа аймаанның дүжүүдүү шоодуг эвес болган.

— Оны үүле агаар-бойдустуң таарымча чок чоруувуун уржуу деп санаар болза, шын эвес болбаан аав—деп, бистин-биле бесседээнинге совхозтуң кол агроному Владимир Андреевич Бутенко чугаалады.—Черниң берее чогуур хайырлалып алыр төлээде, дыка хой чүүлдерни кылыр херек. Чижээ, черни суггарыры, чемгерери, агротехниканың хуусааларын шын сагыры, эки шынарлыг үрезинни чажары дээш ышкаш, черниң үнүш-дүжүктүр болдуунга шиитпирлиг факторлар бар. Бистер ол курлавырларны болур чоогуур-биле ажылдап шыдаваан бис. Мында чаңгыс фактывы көргүзерге-ле четпир. Ногаа аймаан арткан чылын суггарбаан. Оон чылдагааны үүл дээрге, бистиң ногаа шөлдеривисче суггарылга бүтээмжи кылып турар тудуг организациязы ону доозуп чадаан. Чаа бүге назын бээри-биле мурнундагы эрги бүтээмжи үрен каапкан. Оон түнелиниде эрги бүтээмжи ажылгаар арга чок болган. Суггат чокта канчаар ногаа алыр боор.

— Ол четпести чайладырыбиле совхозтуң ногаажылары кандыг хемчелерни ап турарыл?—деп, кол агрономдан айтырдывыс.

— Бо чылын чаагай дүжүттү алыры-биле магадылаа хемчелерни ал турар бис. Часка белеткелдин бир кол чүүлү — техника септелгези болгай. Ону совхозтуң механизаторлары адактадырын тур. Үрезин—чаагай дүжүттүң үндезини. Ынчангаш бо хүнерде олче оваа кичээнгейни салып тур бис. Совхоз бодуң эрткен күзүн үрезин-биле хандыртынмаан чорук улуг бергедээшкинин болдурган. Бүгү үрезинни эске черден соортуп алыр ужуралуг. Ынчаар кээр орта, транспорт чедишпестээн. Кыш совхозуреге-даа мал ажылында база-ла шиитпирлиг үе. Машиналарның хой пуруузу мал чеми соортуп дажыглаарында. Ындыг болзажок, совхоз ногаа аймаанын үрезинин бүрүн тыптынып алган, кызыл-тас үрезинни чедиртиннеп, ам чүгле ону кондициязынга чедир белеткээри арткан, сула үрезинниң кеминден хойуу чедиртеп. Ам ниитпирлеттингенин артыш турар чүве—картофель үрезини. Ол культураның 1800 тонна үрезини херек, а бары—70-не тонна. Ону тыптынарының хемчелерни ап тур бис.

— Суггарылга системазы бо чаагы ажыглалга кирер бе? База-ла эрткен чылдыы ышкаш, ногаа культураларын суггат чок черге тарыыр ужур таваржы бербее маңнаа?

— Бисте суггарылга системазының тудуун кылып турар Кызылдың № 2 КМК-зының удуртукчулары арткан ажылдарны дооскаш, бо чылдың маанын 1-де ажыглалга киирерин аазаан. Ынчалзажок кылыр ажыл ам-даа улут. Чижээ, бүгааның долу бүрүүн-биле кылдынмаан, оон ынай суг чаяр черлер база чок. Чаңгыс сес-биле чугаалаарга, улут куженнишкин, хой ажылдар пегеттиишн турар. Тудугжулар созуун эдээр диле, карак кылыл ажылдаар ужуралуг. Хамаарышкан албан черлерни бо чугула ажылды дүргедедиринче кичээнгей салза чогуур.

Совхозтуң чер ажылдыларының мурнунда бо чылын улут соруглалар салдынган. 500 гектар тараа культураларын тараап, оон гектар бүрүүдээн-не 10 центнерден куду эвес дүжүттүү, 20 га огурецтиң гектарындан 45 центнер, 3 га помидорнуң гектарындан 30 центнер, 22 гектар капустаның газындан—157 центнер дүжүттү алырын хүлээтпеп. Ынчангаш бо хүннерде оларла кылыр ажылдар-ла хой.

— Силерде сад бар болгай. Ону канчаар ажаап остуруп, каңы хире дүжүт ап турарыл? —деп, Владимир Андреевичиден сонуургадывыс.

— Улут эвес шолдуг сад бар чүве—деп, ол харылады.— Оон шолу—4,5 гектар. Садтан хире-шаа-биле дүжүттү ап турар бис. Чижээ, эрткен чылын яблоняның, ранетканың гектар бүрүүзүнден 2,8 центнерни, кат аймаанның гектарындан 1,5 центнер натты алган. Бо чылдан эгелээш чимистиг садтың шолуп 7—8 гектар чедир остурери төлевилеттингеп. Ол соруглага-биле 1000 дес раветканы салып алыр деп турар. Ынчангаш дараазында чылдарда сад ажыл-агыйындан алыр орулга улгадыр апаар.

Аныяк совхозтуң өлүп сайымреарынга уе херек. Бүгү-ле чүвениң ниң-чаңгыс чыл дургузунда кылып четтигин шыдавазы илдең. Совхозтуң директизазы кол киловэгейни тудуг-суурну тургузарынче улавдырып турар. Суурда чаа баазынчыр улам-на немежип турар. Склад, гараж, мастерская дээш ышкаш эрткек тудуглар ам-даа кылдынмаан. Маңаа уе пететтинер болбайн аан.

К. АРАКЧАА,
«Шынның» тускай корр.

ЧУРУКТА: «Кара-Хаак» совхозтуң трактористи Иван Шаховтуң септеп тракторун хынап турары.

А. МЕЛЬНИКОВТУҢ фотозу.

## Хынамчалыг чорудуп турар

Тоску беш чыл планының ийиги чылының часкы хөөү ажылдарынга белеткелди Каа-Хемниң «Октябрь 30 чылы» колхозунуң тараажылары хынамчалыг чорудуп турар. Күзүн-не сеялкалар, илиирлер, авдазыннар септелгезин доозакаш.

Амгы үеде колхозтуң септелге мастерскаязында тракторлар септелгези бедик темпиилиг чоруп, он алды трактороның он дөрту септеттингеп. артканнары чоокку хүнүерде доостур. Септекчилер ортуузунда калбарган социалистиг чарыштың мурнуку одуруудүн С. Токпак-оол, С. Салчак олар чоруп, хүн нормазын доктаамал ажыр күүседип келгеннер.

Ажыл-агый 712 тонна үрезин белеткеер турган, ам оон 652 тонназын чажар шынарынга чедир арыглаан. Март 30-дан эгелеп бүгү үрезинни хораннаап эгелээр.

Колхоз суггаттыг черден арткан чылын гектардан-на 20 центнер кызыл-тасты алтан. Бо чылын суггаттыг участокту механизаторларның тускай звеноузунга дамчыткан.

Колхоз башкаар черге механизаторларның болгаш хөөү ажылдыларны оорединнеринче кичээнгейни салып турар. Оон кичээлдерин спецнаалистер чорудуп турар, марттың соңгу хүнүерине шыгаалдар эгелээр.

Бедик дүжүттүң үндезини — темпиичидилгелер сеоргүлеан кидин түлүк. 3600 тонна органиктиг чеминчидилгеан тарылга шөлдерине төккен, ол планда көрдүгеннинден хой. Ылаңгыя суггаттыг черлерге, погаа шөлдерине чеминчидилгени төгерип ковудеткеп.

Часкы хөөү ажылдарынга чедир хөөүе арткан. Оңу бедик арготехниктиг денгеедо кыска хуусаада эрттирер дээш колхозтуң тараажылары бүгү талалыг белеткеннип турар.

Ю. БАЙ-КАРА.

# ЫДЫКТЫЫ-БИЛЕ КАМГАЛААР

## (КУЛЬТУРАНЫҢ БОЛГАШ ТӨӨГҮНҮҢ ТУРАСКААЛДАРЫН КАМГАЛААР БҮГҮ-РОССИЯ НИИТИЛЕЛИНИҢ ТЫВА САЛБЫРЫНЫҢ ИЙИГИ РЕСПУБЛИКА КОНФЕРЕНЦИЯЗЫ)

Кызылда Политиктиг кырыдыышкын балыкшына болуп эрткен конференциязынга ук салбырын 7 муң ажыг кежигүнүүр 170 эге организациязындан соңгуткан 80 ажыг делегат кирээн, 1966 чылдың июньда Москвага болуп эрткен Бүгү-россия ниитилелиниң I тургузукчу съездиниң соонда эрткен үеден бээр кылдыган ажылдарны түнен, моон соңгаарны соруглаларын чугаалаапкан.

Ниитилелдиң Тыва салбырының республика Министрлеринең башкар черинең даргазы Ю. Л. Аранчынның, реакзиз комиссиязының даргазы Д. Г. Катрушаның отчёт илетселеринден анаа чугаалажып көрүп, ниитилелдиң удуртукчу органнарын сонгаан.

Конференциянга болган үүгү ажыктыг, ажыл-ишчи түгээ-ны түүнен, оон кол-кол айтырыгларынга доктаалы. Алдыгыл мурнунда тургускан ол ниитилел болза, культураның болгаш төөгүүнүң чурт ниитилеринде бар тураскаалдарын илередип, оларны камгалаар, оларның дугайында эртем-тайылбыр бичиктерни чонга ярославдаар, ол бүгү ажылга чонну калбак-биле хаара туттар үе кол соруглагыг. Чаңгыл совет органнарның удуртулгазы-биле ажылдап турташ, Бүгү-россия ниитилелиниң Төп Чөвүлели болгаш оон чер-черде организациялары ол соруглаларны амыдыралга чедиишкиннинг боттандырыш, бо талазы-биле чамдык өөрүнүүр түнелдерни чедип алган.

Амгы үеде оон хүралецинде 7,5 миллион ниити, 60 муң коллективтиг кежигүн хаара туттунган. Бирги тургузукчу съездиниң соонда эрткен үеде оолгуун болган культураның 3 муң тураскаалдыг илереткен болгаш оон ниитилелдиң 5 муң турасказалы күрүнеңнең доктаамал камгалаанын-та алган. Тураскаалдарны калган тургузар, чаартыр ажылдарга 4 миллион рубльдан хөрүглеан. Ол ажылдың ажыктуг-дузалыг чонга калбак-биле тайылбырлал, пропагандалаар талазы-биле 500 муң лекцияны ноичаан, 250 муң экскурсияны, 80 муң темалыг кежээни организастаан, 200 ажыг эртем документалды кинофильмни чыртырып, таратканнар.

Ол бүгү организас-массалыг ажыл болза, төөгүүнүң болгаш культураның тураскаалдарын камгалаар ажыл чүге организастыг ажыл эвес, а база ол мынаан чонның калбак массазының эртем-тайылбыр бичиктерине бар идеологтиг ажылы болгуун херек кырында бадыткаан. Ынчангаш партия, чазак ол ажылды кончут чугулалаан көрүп, бөөгүт удуртулгага ап келген.

Ниитилелдиң республика, край, область чөвүлелдериниң удуртукчу органнары ол күрүне үзүр-дүзалыг дээлдү чер-черге организастаарынга илереткеп карааны турар. Ниитилелдиң тодаа-байдалын экижидерине уламчы дедиглеринден алган болгаш оон эртем-тайылбыр литератураның сериин тараадырын төрээн Чөрүүк Тывависте. Чөрүүк Тывависте, Сүлдең болгаш оскедаа 120 ажыг бурунгу хоорайларын болгаш оскедаа төөгүүлүг черлерин төөгүүнүң болгаш культураның тураскаалдарына кылыр чарлаан.

Амгы үеде бистиң республикада Тывага Улусчу революция, социалистиг турузауушкун, Ада-чуртуң Улуг дайын-биле, база оң ышкаш чонның бүрүнге төөгү болгаш культураны-биле таныш халбаган черлер хой. Оларны камгалаар ажылдар талалаа-биле ында бөөгүт ажылдарны ниитилелдиң республика төвүзели болгаш оон районнарда пионерлер черчерде ие организациялар-ла ышталаан конференция демдеглээн.

Ол талазы-биле эки дуржуна Чаан-Хемчикте «Октябрь 30 чылы» колхозта же организацияда (даргазы эш Қ. Орус) бар. Ол девискээрде бурунгу үйгүр шивээни, бижимелдиг 4 номээни, бурунгу 211 базырыкты илередип, ол дугайында актыны тургускаш, ында кодээ Советже киирген болгаш тудуг, ажыл-агый ышкыр организациялардың удуртукчуларына ол дугайын таныадып, оларны кайы-хамаан чок тоймагалаар хемчелерин алган. Хомду данышның дугайында материалдарны чыыш, Баян-Тала суурнуң шаандакы болгаш амгы төөгүүлүг тургуузун тургузуп турар. Төөгү, культура тураскаалдарын камгалаар, оларның үзүгүр-түзелиш чонга тайылбырлаар ажылды чогуур деңнелде тургускан.

Ындыг организас-массалыг ажыл Тураның, Чадаананың, Сарыг-Сепнин № 1 ортумак школаларында база ажы. Чижээ, Сарыг-Сеп школаның кызыл исчилери партизан-разведчик Бөл Сангаанның шаалгаларын ажыглаан черге тыныкай болгаш ол эрес-дидим кылынын дугайында сак-замышнаарны чыгаан.

Төөгүүнү, ажылның черле-ри-биле походта амгы үеде республикада аныяктарның болгаш школачыларның 338 отрядтары киржип, ында 27 муң кижини хаара туткан. Ол талазы-биле тайылбыр ажылы республикада калбарган. Парлалга, радио, телевидение дамчыштыр пропагандада ажылы ажыглаан. Анаа чугаалачылар, эртемденнер, башкылар идепкейлиг киржип турар. Чижээ эртемден М. Маңгай-оол, чугаачы М. Бегзи-Доңгак, башкы З. Журавлева, артист М. Рамазанова, композиторлар С. Бюрбю, А. Чыргал-оол болгаш оскелерниң-даа аттарын конференцияга чугаалаа-биле ажыглаан.

Төөгүүнүң болгаш культураның тураскаалдарын камгалаар ажылды чоокку үеге чедир бир бармдаалап эрткен боттандырып турган болза, ол ажыл ам үнелиниң-биле оскерилгенни конференцияга сонал бергеп ышкыр деңнелдеген.

Ынчалза-даа ол чугула болгаш ажылдыг ажылдарда удуртукчуларның бир бөлүү туразын конференцияга киирбеген. Республика Чөвүзели болгаш оон районнарда тайылбырлаар ажылдың сакламышнаарларын чыгаан.

Төөгүүнү, ажылның черле-ри-биле походта амгы үеде республикада аныяктарның болгаш школачыларның 338 отрядтары киржип, ында 27 муң кижини хаара туткан. Ол талазы-биле тайылбыр ажылы республикада калбарган. Парлалга, радио, телевидение дамчыштыр пропагандада ажылы ажыглаан. Анаа чугаалачылар, эртемденнер, башкылар идепкейлиг киржип турар. Чижээ эртемден М. Маңгай-оол, чугаачы М. Бегзи-Доңгак, башкы З. Журавлева, артист М. Рамазанова, композиторлар С. Бюрбю, А. Чыргал-оол болгаш оскелерниң-даа аттарын конференцияга чугаалаа-биле ажыглаан.

Төөгүүнү болгаш культураның тураскаалдарын камгалаар ажылды чоокку үеге чедир бир бармдаалап эрткен боттандырып турган болза, ол ажыл ам үнелиниң-биле оскерилгенни конференцияга сонал бергеп ышкыр деңнелдеген.

Ынчалза-даа ол чугула болгаш ажылдыг ажылдарда удуртукчуларның бир бөлүү туразын конференцияга киирбеген. Республика Чөвүзели болгаш оон районнарда тайылбырлаар ажылдың сакламышнаарларын чыгаан. СЭКП-ниң XXIV съездиниң шиитпирлерин амыдыралга, боттандырар даш ужун ниитилелдиң ажылдаар харыгаанны онаан түрүп.

Ак. ДАРЖАА,
(«Шынның» корр.).

# ЭВИЛЕЛДИҢ ЧҮРЭЭ, МААДЫР ХООРАЙ

## *Бистиң Төрээн чуртувустуң найысылалы Москва дугайында чугаа*

МОСКВА. КРЕМЛЬ. А. Грановскийниң фотозу. (СЭТА-ныҥ фотозу).

Хөй националдыг совет улус бодунуҥ улуг байырлазын — ССРЭ-ниҥ тургуступганынып 50 чыл ооп улам сырый каттыжыпшкын-биле уткуп турар. Бүгү республикаларның ажылчы чонпары эрткен оруупче— маадырлыг тиилелгелериниҥ оруупче чоргаарал-биле хан көрүүп тураралар. Улустарыпың чаҥгыс эвилелге сырый каттышкапы байлак үре-түшкелди берген болгаш келир үениҥ калбак перспективаларын ажыдып турар. Ол перспективаларны партияның XXIV съездизиниҥ шиитпирлеринде айыткан. Ажылчы чонпар «Совет Социалистиг Республикалар Эвилелиниҥ тургуступганының 50 чылынга белеткел дугайында» СЭКП ТК-ныҥ доктаалынга хейаът киргеп совет кижилер бистиҥ чуртувустуҥ национал-дарыпың болгаш бичe улустарыҥ чаҥгыс-эвилиг, пайыралыпың, аҥы-дуҥалыпкы чорудунуҥ, ленинчи национал политиканың тиилелгезиниҥ байырлалынга белеткенип турар бо хүннерде СЭКП ТК-ныҥ Чаҥгине секретары эш Л. И. Брежневтиҥ СЭКП-ниҥ XXIV съездизиниҥ индиринден чугаалаган дараазында состерн улам тодазы-биле дыпгылып келир:

«Москваның дугайында оваа чугаалаканчыг-дыр. Москва болза, бүгү совет кижилерге бистиҥ Төрээн чуртувустуҥ пайысылалы, үлетиргүп, культураның болгаш эртемниҥ эҥ улуг төвү, бистиҥ ондур улуг социалистиг күрүневистиҥ символу болуп турары-биле өөрүнүг... Москвага чурттаргa тудуунуҥ, чаагайжыдылганың, транспорт системаларын сайзырангайжыдарының талазы-биле улуг ажылдар моон соңгаар-даа чоруттунар. Москваны үлегерлиг коммунистиг хоорай болдурары—бүгү совет улустуҥ алдарының херээ-дир».

Москва деп сөстүҥ бистиҥ чуртувустуҥ чүс ажыг националдарының болгаш бичe улустарыҥың төлээлекчилериниҥ чаҥгыс аай хүндүлел-биле адаап турар.

Москваның Совет Эвилелиниҥ пайысылалы болуп эгелээн чыл демдеглели 1922 чылдың декабрь 30-де, Советтериҥ Бүгү-эвилел съездиниҥ «ССР Эвилелиниҥ тургуступганының дугайында Керээни» бадылаанда эгелээн. Ында «Совет Социалистиг Республикаларыҥ пайысылалы Москва болур» деп бижээн. Оон эгелээш-ле бо хоорай төнчү чок чогаадыкчы энергияның, күш-ажылга ынак болурунуҥ, дидим болгаш маадырлыг чоруктуҥ үлегер-чижээ апаргаан.

Москва — улустарның түле ынак хоорайы эвес. Москва — коммунизм тургузукчуларының дайынчы штавы. Совет Эвилелиниҥ күүш-шидалын кодургеринге улгаткан дидим болгаш мерген шиитпирлер маназ төрүттүүп турар. Москвада СЭКП-ниҥ ленинчи Топ Комитеди ажылдап турар. Ында күрүне эргечагыргазының дээди органнары — ССРЭ-ниҥ Дээди Соведи, ССРЭ-ниҥ Министрлер Чөвүлелү, министерстволар, профэвилелдериниҥ, комсомолдуҥ удуртукчу органнары, хөй-ниитиниҥ өске-даа организациялары ажылдап турар.

Партияның съездилери, ССРЭ-ниҥ Дээди Совединиҥ сессиялары аҥаа эртип турда бүгү чуртуҥ ажылчы чонларының кичээнгейи ынаар угланган турар. Күрүне херээ кады шиитпирлээр дээш чонуҥ айбычылары Москвага чыгып турар. Тургузуушкуниҥ улуг программазын бадылаан СЭКП-ниҥ XXIV съездизиниҥ хүнэри совет кижилерге уттундурбас артар. Ол хүннерде «Москва. Кремль. XXIV съездиге» дээн адрестерлиг муң-муң чагаалары, телеграммаларны корун болур турган. Ында чонуҥ күзел-соруун, бистиҥ амыдыралывыстың тыныжын, чурттуҥ күш-ажылчы судалыҥ тодаргай илерелээн.

Партияның-политиктиг амыдыралга болгаш ажыл-агый болгаш культура тургузуушкунугa, эртемге, уран түлүге бодунуҥ үлүгүн Москва киирип турар, оскээр чугаалаарга найысылал бодунуҥ үлүгүн киирбейн турар мыдыг адыр чок.

Москва — үлетиргүп улуг төвү, мурнакчы индустриаль-ның хоорайы, бүдүрүгениҥ мурнакчы дуржулгазының лабораториязы. Москва — совет болгаш делегей культуразының база эртеминиҥ төвү. Москва — алдарлыг интернационалчы чаҥчылдарның хоорайы, ССРЭ-ниҥ бүгү улустарының чаҥгыс-эвилиг болгаш аҥы-дуҥалыпкы чорудунуҥ символу.

Эрте-бүрүнгү Москва кезээде аныяк хевээр. Бистиҥ найысылалывыс бо чылын 825 харлаар. Революция мурнундагы Москваны хоочун салгалдың кижилер эки билир: буржуазияның болгаш чиижең садыгжыларның бажыҥнары төпке, ажылчыпнарның аргажок тар, чывыт бажыҥнары хоорай кыдынга турган, кымыы, дагыр кудумчулар... Келээликтей апаарга керосин лампалары чивеневинiң эгелээр.

Совет эрге-чагырганың баштайгы чылдарында-ла Москоовет ажылчыннарны аргажок багай бажыҥнардан чаагайжыды кылдынган бажыҥнарже көжүрүп эгелээн. Пролетариатты буржуазияның бажыҥнарынче массалыы-биле көжүрүп эгелээни ол.

В. И. Ленин аныяк республиканың эҥ берге хүнинеринде-ле архитекторлар, инженерлер-биле үжуражып, пайысылалды эде түдарының, оон чаагайжыдылгазының төлевилелиниҥ дугайында бесседаларны кылып турган.

Ээлүүр тудугну хамаатты дайынының соонда эгелээн. «Ажылчыннар чурттаар бажыҥ. Моссовет түттүрген. 1923 чыл». Мындыг бижиктерниҥ ханазынга бижээн бажыҥнар ынчаарда тыптып келген. Ол чылын 17 муң дөрбелчин метр чурттaлга шөлүн ажыглалга киирген. Москва социалистиг, эртемге үндезилеттинген план ёзугаар чаартыпын келген.

Төрээн чуртунга, бодунуҥ төрээн хоорайынга москвачыларның ынакшылы 1941 чылдың кадыг-дошкун хүнинеринде оныа илерээн. Москваны бүгү совет улус камгалаан. Даймын соолугидеги чылдарда Москва дүрген чаартының эгелээн. Мурнуу-Барыын тала болгаш Измайлово, Филн-Мазилово болгаш Медведково, Волхонка-ЗИЛ болгаш Дегунино чижектиг төптер хоорайның улуг районнары апарган.

Хоорай чаартылгазының амгы темпизи улам шапкынчаан. Чыл санында-ла 400 муң кижи чаа бажыҥнарже көжүп кирип турар. СЭКП ТК-ныҥ болгаш ССРЭ-ниҥ Министрлер Чөвүлелиниҥ бадылаан Москваны үлегерлиг коммунистиг хоорай болдурарының үндезиннери айыткан.

Ол планны амыдырапга болгаплырын турар. Үзетпүр будүрүлгелерни чаартыры, оларның техниктиг эде-дерииткилии калбак хемчээл-биле боттанып турар. Хоорайның будүрүлгелери амгы үениҥ дериг-херекселдери-биле, автоматиканың, электрониканың чепсек-херекселдери-биле дериттингеп.

Бо бeш чылда мурнундагы хевээр, чурттaлга тудуу дүрген темп-биле чоруттунар. 27 миллион 600 муң дөрбелчин метр чурттaлга шөлүн ажыглалга киирерин корун турар. Хоорайның төп кезээн чаартып эгелээр. Калининң проспектизин, Димитров кудумчузун эдс кылыры доостур, хоорайның чаа магистралы — Новокиров проспектизиниҥ тудуу калбарар.

Сонгаарадың болбас сагыш-човаашкынның бирээзи —тудугнуң шынарын экижидери болур. Пассажир сөөртүлгезин тоарымчалыг кылдыр хандырары бистиҥ хоорайывыска чугула сорулга болуп турар. Ону шиитпирлээринге метрополитениҥ ролю улуг. Чаа бeш чылда оон четкизи 27 километрге узаар. Эрткен чылдың төнчүзүнде хоорай төвүнде метронуҥ чаа участогун ажыглалга киирген. Ол, Калуга болгаш Рига радиустарын тудуштурган. Он-он метро станциляры ажыглалга киирер.

Метрополитен-биле кадыг чер кырынын пассажир транспорту хөгжүүр. Ынчангаш эҥ эртиг оруктарны тудары чугула айтырыг апарган. Хоорайның Дмитров, Варшава болгаш өске-даа чугула магистральдарын эде кылырын көрген.

Чоннуҥ кадыын камгалаар, мелиңна хандырылгазын экижидер талазы-биле хөй ажылдарны кылыр. Бо бeш чылда эмнелге албан черлерин калбаа-биле тударын көрген. 33 муң орунныг эмнелгелерни тудар. Бо дээрге, эртиг бeш чылдагызындан үш катап хөй-дүр. 79 поликлиниканы ажыдар. Олар шупту-ну чаа төлевилел-биле туттунар.

Чырыдышкын болгаш культураны хөгжүдеринге эвээш эвес хөреңгини чарыгдаарын көрген. Школаларның 155 бажыңын, 62 муң уруг турар албан черлерин тударп. 20 кинотеатр, оон иштинде Ленин проспектизинде 2100, Измайловода 1600 олуттуг кинотеатрлар ажыглалга киирер. Чамдык кинотеатрларны херек апарганда концерт залы кылдыр ажыглаарын төлевилел тудуп турар. Москваның академиктиг уран түүл театры, «Современник»-тиҥ театры, Күрүнениҥ чурук галереязы чаа бажыңнарже көжер.

Москва аалчыларны элдек-эвилел хүлээп алыр талазы-биле суратгаан. Бо талазы-биле ажыл узам экижир. 1000 магазин болгаш шиитиниҥ чемненилгезинiң 800 будүрүлгези ажыглалга киирер.

Москва — хөй националдыг совет күрүнениҥ пайысылалы, бистиҥ Төрээн чуртувустуҥ чүрээ, совет кижи бүрүзүнге эртим хоорай, чаҥгыс иг-бүле болуп каттышкан бүгү акыдунма улустарның чаҥгыс-эвилиниҥ болгаш бүзүбас пайыралының символу. Москваны үлегерлиг коммунистиг хоорай кылдыр тудар дугайында СЭКП ТК-ныҥ Чаҥгине секретары эш Леонид Ильич Брежневтиҥ кыйгырыын москвачыларның, бүгү совет улустуҥ улуг хөй-аът киришкин-биле хүлээп алганының ужуру-дaа ында. Бо улуг сорулганы боттандырарынга тоскү бeш чылдың чылдары чугула үе-чада болур.

Хөй националдыг совет улус бодунуҥ улуг байырлазын — ССРЭ-ниҥ тургуступганының 50 чыл ооп улам сырый каттыжышкын-биле уткуп турар. Бүгү республикаларның ажылчы чонпары эрткен оруупче— маадырлыг тиилелгелериниҥ оруупче чоргаарал-биле хан көрүүп тураралар. Улустарыпың чаҥгыс эвилелге сырый каттышкапы байлак үре-түшкелди берген болгаш келир үениҥ калбак перспективаларын ажыдып турар. Ол перспективаларны партияның XXIV съездизиниҥ шиитпирлеринде айыткан. Ажылчы чонпар «Совет Социалистиг Республикалар Эвилелиниҥ тургуступганының 50 чылынга белеткел дугайында» СЭКП ТК-ныҥ доктаалынга хейаът киргеп совет кижилер бистиҥ чуртувустуҥ национал-дарыпың болгаш бичe улустарыҥың төлээлекчилериниҥ чаҥгыс аай хүндүлел-биле адаап турар.

Москваның Совет Эвилелиниҥ пайысылалы болуп эгелээн чыл демдеглели 1922 чылдың декабрь 30-де, Советтериҥ Бүгү-эвилел съездиниҥ «ССР Эвилелиниҥ тургуступганының дугайында Керээни» бадылаанда эгелээн. Ында «Совет Социалистиг Республикаларыҥ пайысылалы Москва болур» деп бижээн. Оон эгелээш-ле бо хоорай төнчү чок чогаадыкчы энергияның, күш-ажылга ынак болурунуҥ, дидим болгаш маадырлыг чоруктуҥ үлегер-чижээ апаргаан.

Москва — улустарның түле ынак хоорайы эвес. Москва — коммунизм тургузукчуларының дайынчы штавы. Совет Эвилелиниҥ күүш-шидалын кодургеринге улгаткан дидим болгаш мерген шиитпирлер маназ төрүттүүп турар. Москвада СЭКП-ниҥ ленинчи Топ Комитеди ажылдап турар. Ында күрүне эргечагыргазының дээди органнары — ССРЭ-ниҥ Дээди Соведи, ССРЭ-ниҥ Министрлер Чөвүлелү, министерстволар, профэвилелдериниҥ, комсомолдуҥ удуртукчу органнары, хөй-ниитиниҥ өске-даа организациялары ажылдап турар.

Партияның съездилери, ССРЭ-ниҥ Дээди Совединиҥ сессиялары аҥаа эртип турда бүгү чуртуҥ ажылчы чонларының кичээнгейи ынаар угланган турар. Күрүне херээ кады шиитпирлээр дээш чонуҥ айбычылары Москвага чыгып турар. Тургузуушкуниҥ улуг программазын бадылаан СЭКП-ниҥ XXIV съездизиниҥ хүнэри совет кижилерге уттундурбас артар. Ол хүннерде «Москва. Кремль. XXIV съездиге» дээн адрестерлиг муң-муң чагаалары, телеграммаларны корун болур турган. Ында чонуҥ күзел-соруун, бистиҥ амыдыралывыстың тыныжын, чурттуҥ күш-ажылчы судалыҥ тодаргай илерелээн.

Партияның-политиктиг амыдыралга болгаплырын турар. Үзетпүр будүрүлгелерни чаартыры, оларның техниктиг эде-дерииткилии калбак хемчээл-биле боттанып турар. Хоорайның будүрүлгелери амгы үениҥ дериг-херекселдери-биле, автоматиканың, электрониканың чепсек-херекселдери-биле дериттингеп.

Бо бeш чылда мурнундагы хевээр, чурттaлга тудуу дүрген темп-биле чоруттунар. 27 миллион 600 муң дөрбелчин метр чурттaлга шөлүн ажыглалга киирерин корун турар. Хоорайның төп кезээн чаартып эгелээр. Калининң проспектизин, Димитров кудумчузун эдс кылыры доостур, хоорайның чаа магистралы — Новокиров проспектизиниҥ тудуу калбарар.

Сонгаарадың болбас сагыш-човаашкынның бирээзи —тудугнуң шынарын экижидери болур. Пассажир сөөртүлгезин тоарымчалыг кылдыр хандырары бистиҥ хоорайывыска чугула сорулга болуп турар. Ону шиитпирлээринге метрополитениҥ ролю улуг. Чаа бeш чылда оон четкизи 27 километрге узаар. Эрткен чылдың төнчүзүнде хоорай төвүнде метронуҥ чаа участогун ажыглалга киирген. Ол, Калуга болгаш Рига радиустарын тудуштурган. Он-он метро станциляры ажыглалга киирер.

Метрополитен-биле кадыг чер кырынын пассажир транспорту хөгжүүр. Ынчангаш эҥ эртиг оруктарны тудары чугула айтырыг апарган. Хоорайның Дмитров, Варшава болгаш өске-даа чугула магистральдарын эде кылырын көрген.

Чоннуҥ кадыын камгалаар, мелиңна хандырылгазын экижидер талазы-биле хөй ажылдарны кылыр. Бо бeш чылда эмнелге албан черлерин калбаа-биле тударын көрген. 33 муң орунныг эмнелгелерни тудар. Бо дээрге, эртиг бeш чылдагызындан үш катап хөй-дүр. 79 поликлиниканы ажыдар. Олар шупту-ну чаа төлевилел-биле туттунар.

Чырыдышкын болгаш культураны хөгжүдеринге эвээш эвес хөреңгини чарыгдаарын көрген. Школаларның 155 бажыңын, 62 муң уруг турар албан черлерин тударп. 20 кинотеатр, оон иштинде Ленин проспектизинде 2100, Измайловода 1600 олуттуг кинотеатрлар ажыглалга киирер. Чамдык кинотеатрларны херек апарганда концерт залы кылдыр ажыглаарын төлевилел тудуп турар. Москваның академиктиг уран түүл театры, «Современник»-тиҥ театры, Күрүнениҥ чурук галереязы чаа бажыңнарже көжер.

Москва аалчыларны элдек-эвилел хүлээп алыр талазы-биле суратгаан. Бо талазы-биле ажыл узам экижир. 1000 магазин болгаш шиитиниҥ чемненилгезинiң 800 будүрүлгези ажыглалга киирер.

Москва — хөй националдыг совет күрүнениҥ пайысылалы, бистиҥ Төрээн чуртувустуҥ чүрээ, совет кижи бүрүзүнге эртим хоорай, чаҥгыс иг-бүле болуп каттышкан бүгү акыдунма улустарның чаҥгыс-эвилиниҥ болгаш бүзүбас пайыралының символу. Москваны үлегерлиг коммунистиг хоорай кылдыр тудар дугайында СЭКП ТК-ныҥ Чаҥгине секретары эш Леонид Ильич Брежневтиҥ кыйгырыын москвачыларның, бүгү совет улустуҥ улуг хөй-аът киришкин-биле хүлээп алганының ужуру-дaа ында. Бо улуг сорулганы боттандырарынга тоскү бeш чылдың чылдары чугула үе-чада болур.

# УЛУГ КҮРҮНЕНИҢ СИМВОЛУ

В. ПРОМЫСЛОВ,
Моссоветтиҥ күүнкомунуг даргазы

—⊙—

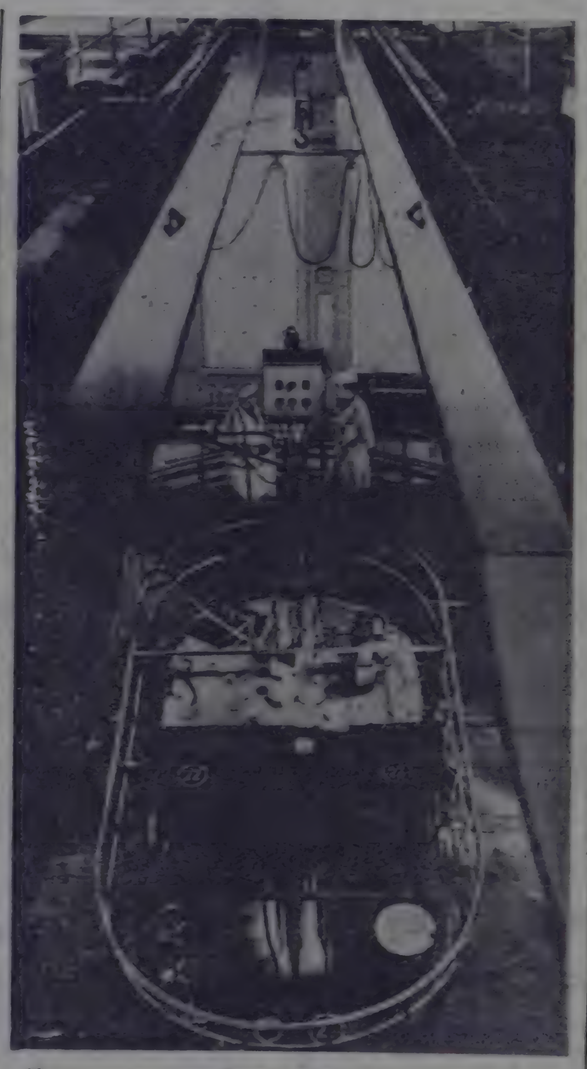

Москваның инженер-физика институдунуҥ эртем «арсеналы» ядролуг реакторнуҥ баазазынга тургускан ооределгешиичилел төвүн алган.

Ооределге-шиичилел төвүнде кол реакторлар аҥгыда бир янзының «Лада» деп «миниреакторун» тургускан, ол ам чогумчалыг ажылдап турар. Ол миниреакторну чорудушкунар физиказын өөренирингe ажыглаар. Компазастаар хереледешиикиниҥ лабораторязы болгаш шенээшкиннер түүнелдерин ажылдап кылырынга ажыглаар саналга техниказы студентилериҥ эргелеринде бар.

ЧУРУКТА: шенээшкин кылып турары.
В. ЗУФАРОВТУҢ фотозу.
(СЭТА-ныҥ фотохрониказы).

«Совет Социалистиг Республикалар Эвилелиниҥ тургуступганының 50 чылынга белеткел дугайында» СЭКП ТК-ныҥ доктаалынга хейаът киргеп совет кижилер бистиҥ чуртувустуҥ национал-дарыпың болгаш бичe улустарыҥың төлээлекчилериниҥ чаҥгыс аай хүндүлел-биле адаап турар.

Москваның Совет Эвилелиниҥ пайысылалы болуп эгелээн чыл демдеглели 1922 чылдың декабрь 30-де, Советтериҥ Бүгү-эвилел съездиниҥ «ССР Эвилелиниҥ тургуступганының дугайында Керээни» бадылаанда эгелээн. Ында «Совет Социалистиг Республикаларыҥ пайысылалы Москва болур» деп бижээн. Оон эгелээш-ле бо хоорай төнчү чок чогаадыкчы энергияның, күш-ажылга ынак болурунуҥ, дидим болгаш маадырлыг чоруктуҥ үлегер-чижээ апаргаан.

Москва — улустарның түле ынак хоорайы эвес. Москва — коммунизм тургузукчуларының дайынчы штавы. Совет Эвилелиниҥ күүш-шидалын кодургеринге улгаткан дидим болгаш мерген шиитпирлер маназ төрүттүүп турар. Москвада СЭКП-ниҥ ленинчи Топ Комитеди ажылдап турар. Ында күрүне эргечагыргазының дээди органнары — ССРЭ-ниҥ Дээди Соведи, ССРЭ-ниҥ Министрлер Чөвүлелү, министерстволар, профэвилелдериниҥ, комсомолдуҥ удуртукчу органнары, хөй-ниитиниҥ өске-даа организациялары ажылдап турар.

Партияның съездилери, ССРЭ-ниҥ Дээди Совединиҥ сессиялары аҥаа эртип турда бүгү чуртуҥ ажылчы чонларының кичээнгейи ынаар угланган турар. Күрүне херээ кады шиитпирлээр дээш чонуҥ айбычылары Москвага чыгып турар. Тургузуушкуниҥ улуг программазын бадылаан СЭКП-ниҥ XXIV съездизиниҥ хүнэри совет кижилерге уттундурбас артар. Ол хүннерде «Москва. Кремль. XXIV съездиге» дээн адрестерлиг муң-муң чагаалары, телеграммаларны корун болур турган. Ында чонуҥ күзел-соруун, бистиҥ амыдыралывыстың тыныжын, чурттуҥ күш-ажылчы судалыҥ тодаргай илерелээн.

Партияның-политиктиг амыдыралга болгаплырын турар. Үзетпүр будүрүлгелерни чаартыры, оларның техниктиг эде-дерииткилии калбак хемчээл-биле боттанып турар. Хоорайның будүрүлгелери амгы үениҥ дериг-херекселдери-биле, автоматиканың, электрониканың чепсек-херекселдери-биле дериттингеп.

Бо бeш чылда мурнундагы хевээр, чурттaлга тудуу дүрген темп-биле чоруттунар. 27 миллион 600 муң дөрбелчин метр чурттaлга шөлүн ажыглалга киирерин корун турар. Хоорайның төп кезээн чаартып эгелээр. Калининң проспектизин, Димитров кудумчузун эдс кылыры доостур, хоорайның чаа магистралы — Новокиров проспектизиниҥ тудуу калбарар.

Сонгаарадың болбас сагыш-човаашкынның бирээзи —тудугнуң шынарын экижидери болур. Пассажир сөөртүлгезин тоарымчалыг кылдыр хандырары бистиҥ хоорайывыска чугула сорулга болуп турар. Ону шиитпирлээринге метрополитениҥ ролю улуг. Чаа бeш чылда оон четкизи 27 километрге узаар. Эрткен чылдың төнчүзүнде хоорай төвүнде метронуҥ чаа участогун ажыглалга киирген. Ол, Калуга болгаш Рига радиустарын тудуштурган. Он-он метро станциляры ажыглалга киирер.

Метрополитен-биле кадыг чер кырынын пассажир транспорту хөгжүүр. Ынчангаш эҥ эртиг оруктарны тудары чугула айтырыг апарган. Хоорайның Дмитров, Варшава болгаш өске-даа чугула магистральдарын эде кылырын көрген.

Чоннуҥ кадыын камгалаар, мелиңна хандырылгазын экижидер талазы-биле хөй ажылдарны кылыр. Бо бeш чылда эмнелге албан черлерин калбаа-биле тударын көрген. 33 муң орунныг эмнелгелерни тудар. Бо дээрге, эртиг бeш чылдагызындан үш катап хөй-дүр. 79 поликлиниканы ажыдар. Олар шупту-ну чаа төлевилел-биле туттунар.

Чырыдышкын болгаш культураны хөгжүдеринге эвээш эвес хөреңгини чарыгдаарын көрген. Школаларның 155 бажыңын, 62 муң уруг турар албан черлерин тударп. 20 кинотеатр, оон иштинде Ленин проспектизинде 2100, Измайловода 1600 олуттуг кинотеатрлар ажыглалга киирер. Чамдык кинотеатрларны херек апарганда концерт залы кылдыр ажыглаарын төлевилел тудуп турар. Москваның академиктиг уран түүл театры, «Современник»-тиҥ театры, Күрүнениҥ чурук галереязы чаа бажыңнарже көжер.

Москва аалчыларны элдек-эвилел хүлээп алыр талазы-биле суратгаан. Бо талазы-биле ажыл узам экижир. 1000 магазин болгаш шиитиниҥ чемненилгезинiң 800 будүрүлгези ажыглалга киирер.

Москва — хөй националдыг совет күрүнениҥ пайысылалы, бистиҥ Төрээн чуртувустуҥ чүрээ, совет кижи бүрүзүнге эртим хоорай, чаҥгыс иг-бүле болуп каттышкан бүгү акыдунма улустарның чаҥгыс-эвилиниҥ болгаш бүзүбас пайыралының символу. Москваны үлегерлиг коммунистиг хоорай кылдыр тудар дугайында СЭКП ТК-ныҥ Чаҥгине секретары эш Леонид Ильич Брежневтиҥ кыйгырыын москвачыларның, бүгү совет улустуҥ улуг хөй-аът киришкин-биле хүлээп алганының ужуру-дaа ында. Бо улуг сорулганы боттандырарынга тоскү бeш чылдың чылдары чугула үе-чада болур.

# НАЙЫСЫЛАЛ—ТӨРЭЭН ЧУРТКА

### ПЛОТИНА КАШПАЛДЫ ДУГЛАПТАР

Кыргыз ССР-ниҥ Нарын хемни чоокка чедир-ле хостуг агыш чыткан хем болгай. Ам ында Токтогулдуҥ гидробелдирин тудуп турар. Ооң төлевилелин Бүгү-эвилелдиҥ С. Я. Жук аттыг гидротелевилел институдунуҥ специалистери ажыдап кылган. Москваның эртемденнери кайы-даа талазы будуп чартык ам бедик даглар аразында кашпалды дуй боон, хемни электри тогу бээрнче албадаар варыя сорулганы шиитпирлээн.

Кашпал иштиҥ кончут кызаа чүве болганда, бетон кодүрүп тогер кран тургузар чер тывылбайн барган. Ынчангаш бетонпааштыкка кран дузазы чок ажылдаар арганы ССРЭ-де бир-ле дутаар неперёдниҥ эгелээн. Хоюткан бетонну боду дүжүрер машинага чүдүргеш, плотинага көөп төгер, бетон 1 метр кылынган көөрге, ону бульдозер-биле дескилээр болган адак соонда электри ходелдирикчилиг тракторда аскан күүдүт дигычы-биле дыгыыр. Бо арга ход-биле кылыр аар ажылды шуут чиигеткен. Братск ГЭС-тиҥ тудуп турда бир ажылчыга ээлчедге 4 кубометр бетонну салып турган болза, мында 7–8 кубометрни салып турар.

Бо чылын тудугчулар миллион кубометр бетонну салыр, хоорэа дамчыдыкчыларны эдээр, турбинниҥ камераларын тургузар. Ам ол плотина 80 метр бедий берген. Ону шиитпир-биле 217 метр бедик тудар. Токтогул ГЭС-тиҥ баштайгы ийи агрегады 1974 чылда токту берип эгелээр.

**К. КУЗЬКИН,**
**Бүгү-эвилелдиҥ С. Я. Жук аттыг гидротелевилел институдунуҥ кол инженери.**

—◆—

### ИЛЫЧЕВЧУЛАРНЫҢ КҮЧҮТЕППЕРИ

Москваның Владимир Ильич аттыг электромеханика заводу. Ол будүрүгениҥ кылып турары күүдүт электри шимчедикчилерин, төөгүү чоруур электри станцилярын, кодээ механизаторларның ажыглап турары дүнзаалаашкын агрегаттарын, хеп чуур машиналарны бистиҥ чурттувустуҥ бүгү булуҥнарында ажыглап турар.

Ильичевчуларның «Кодээниҥ чагыын — хуусаа бетинде» деп эгелээшкинин Молдавияның Рыбницкиде насос станцизының машина тудугжулары бир дугаарында детксэн. Ам бо ийи коллективтиҥ аразында социалистиг чарыш калбарган. Молдавияның машина тудугжулары москвачыларга ээлдэн чораан болгаш мурнакчы дуржулга-биле таныпып, дыка хөй чаа чүүлдерни боттарында шингээдип эгелээн.

Москвачылар беш чылдың ийиги чылынын баштайгы айларында будүрген продукцизиниҥ Вининицаже, Ригаже, Уфаже чоруткан. Ам ильичевчуларның продукцизиниҥ Азербайджаның мелиораторлары, Бердянскиниҥ машина тудугжулары, Слуцкиниҥ аъш-чем кылыкчылары алыр. Завод Чирчик хоорайда «Узбекхиммаш» заводче электри шимчедикчилерин чүдүрүп чоруткан.

**Н. РАТНИКОВ,**
**Владимир Ильич аттыг заводтуҥ слесарь-лекальщиги, коммунистиг күш-ажылдың шалыпчызы.**

—◆—

### «КРАСНАЯ ПРЕСНЯ» ЗАВОДТУҢ ҮЛҮҮ

Заводта улуг авес ээзалге телетайп даажы үзүктел чок дагжап хүнээр. Ол болза машина тудугжуларын чурттуп дыка хөй хоорайлары-биле — «Красная пресня» заводуун уникалдыг шуткулга машиналарын тургузуп турар хоорайлар-биле харылаштырып турары ол. Ажылчыннарның комплекстиг бригадалары, заводтарның инженерлери болгаш эртемденнер кылып турар ажылдарының дутайын заводче телетайп дамчыштыр дыцнадып турар.

Заводтуҥ болгаш Бүгү-эвилелдиҥ эртем-шинчилел институдунуҥ коллективтери техниктиг депшилгени дүрзедириниге үлүүн киирерин шиитпирлээн. Бир чылда алды шугумнуҥ төлевилел күүдүүн чедип алыр болза, чурт немелде 58 миллион тонна шуткугну алыр деп чүвени олар санап илереткен. Москвачылар Купянскиниҥ шой шуткуур болгаш пайыралдың Владимир Ильич аттыг электромеханика заводтарынга аптаан агрегаттарның авaа турөр чоруунуң чылдагаанын илереткен болгаш бо чылын шуткулганың автоматтыг шугумнарын долу күүдүүнге чедиреринге дузалажыглар.

**В. ЖМОТОВ.**
**«Красная пресня» заводтуҥ слесары.**

—◆—

### ТУДУГЛАРНЫҢ ЧАГЫЫН— ХУУСАА БЕТИНДЕ

«Компрессор» заводтуҥ күүдүт ооцдуучуларын болуп металлургия пегиндеп, оннаадан балыктаар судноларга, эът комбинадындан аъш-чем Орддузундан корун болур. Будүрүлгениҥ кылып турар продукцизынга бедик үнелелдя улус ажыл-агыйының он-он адырларының ажыглакчылары берип турар. Оон-биле кадыы чыл үнген тудум-на ол агрегаттарга хереглел улам улгадып турар.

«Чиик, аъш-чем, эът болгаш сүт үлетирүүнүн будүрүлгелериниге будүрүлге күүдүнүн ажыглалга киирерин дүрзедир талазы-биле Ленинград, Новгород, Донецк, Витебск областарның тудуг организацияларының инициативазының дутайында» СЭКП ТК-ныҥ доктаалы завод коллективилерни болуп эртип турар ак дашпан кылган Ордуну чурттуп эң ырак суурларының болгаш хоорайларывыҥ чурттакчылары билир. Алдаа СЭКП-ниҥ XXIV съездизин эрткен. Оон ажыгынга 61 националдарның болгаш бичe улустарның коммунистерн киришкен. Ол болза ленинчи национал политиканың тиилелгезиниҥ хереченээ болган.

Кремльдиҥ ёлдэстерн чырыткыг келир үениҥ — коммунизмниҥ орууп бүгү чурттуп кырында чырыдып турар. Москвaныҥ — ССРЭ-ниҥ найысылалывыҥ дугайын СЭТА-ныҥ дилээп ёзугаар «Кежээки Москва» солуунуп редакциязының белеткезиҥ моон алаанда материалдарда чугаалап турар.

Шалыпчы тудугларның чагыынын күүседип турарын контрольдаар талазы-биле завод штавы хүлээлгелер күүселдезинiң графигин тургускан. Москваның машина тудугжулары бодунуҥ соңгуг үе болур дээрзинге бүүреп болур.

**В. ГОРДИН.**

—◆—

### ТОЛЬЯТТИНИҢ «ЛУЖНИКТЕРИ»

Тольятти — автомобиль тудугжуларының аныяк хоорайы. Оон чурттакчыларының база аныяк. Озарныҥ аразында спортка хандыкшылдылар — мастерлер разрядчылар кайы хөй. Оларга кончут эки белекти белеткеп турар. Тольяттиниҥ мурнуу талазында Волганың эриндеге 47 гектар черге спортчу комплекти тудар.

Оон авторлары — москвычы архитекторлар — көрүүтүп болгаш спортчу баазыннар тударының төп эртем-шинчилел институдунуҥ ажыладакчылары.

Аназа 40 муң көрүкчү олуттуг кол спортчу аренаны, хоккей ойнаар биче аренаны, чиик атлетика-биле кичээлдээр шымыглыг бажыдын (200 метр үзүн маннаар оруктуг, аштыр бассейниниг, сугже халыыр бедиктиг, 4 спорт залдыг) тудар. Стадионнуҥ деңнеериниге бут бөмбүүрүп шөлдерни, баскетбол, волейбол, теннис ойнаар, бег катар шөлдерни дериир.

Кол эжиктиҥ мурнунда шөлге кылымал доштуг спорт Орддузун тудар. Эргежок чугула апаргаан таварылгада ону дезгем экраннуг кинотеатр азы 5000 олуттуг концерт залы кылдыр эде дериптер. Орлуга тренировкалар кылыр 5 залды база кылыр.

Авторлар чаа комплекти төлевилел тургаш: 50, 60, 70 метр калбак черни дээвиргелериниҥ нарын аргаларын шиитпирлээн. Ам ол тудуг түүктээн. Ооң 1973 чылда ажыглалга киирер.

**А. ПЕТРОВ.**

# Саннар, фактылар

★ Эрткен бeш чылда москвачылар 600 муң квартираларны алган. Тоску бeш чылда база ол хире квартираларны тударын көрүп турар.

★ Бо бeш чылда хоорайның төп кезээнге чаартылгадар болгай. Ол тудугларны чаартылгалар кылырынга залчо таварышкан Димитров, Марксизм, Ленинов, Улуг Тула, Калинов, Новослободск, Бакунина, Бауман болгаш өске-даа кудумчуларга киирер.

★ Сонгу Чертановка архитектура болгаш инженер айтырыын дээшилеттинг аргабыле шиитпирлээн тудугжулары шөлеп өөрүү-биле 1972—1975 чылдарга чурттaлганың болгаш хөй-шиитпирин 9 муң квартираныр, а ол шынаап кузьтура-хандырылга херегледиинiң комплекти болыпкаран тудар.

★ Хоорайның сүт оруун комбинадыр 5 көвүүнүг тудар. Ийи көвүүнүг Москва хемнин ескилдэр Строгин болгаш Крылатский районнарга тудар. Осташков оруу-биле Йузавы көвүр эптиг көвүүт туруттар. Борисов хөлчүктеринге ийи көвүүнүг тудар.

★ Хоорайның хайнымышкынныг черлериниге транспорт болгаш чөпшээ киралаар шиитпирлеринiң айыыл чон чөвүүн хандырары-биле транспорт парказы эртер 4, чаа кезээлер эртер чер аданың 37 оруктарын киирер.

★ Одуглериниҥ болгаш шөлдериниҥ даштыны чырыын оон кылыр. Тоску бeш чылда хоорайның «легиларынга» 6 муң чарытышы немей кылыр.

★ Кудумчуларны, шөлдерни ашаар, арыллаары эвээжир. Шыыгларын эде кылган оруктарны машина-биле аштаар.

★ Хоорай хереглелиниге хөй асфальт херегледиинiң турар. Оон эгээн кап шөлдөр аҥыдан кылып турар. Чурттaлга квартaлдарының чоогунда тутнан, агаарны харлаштырар турар, үүрмек асфальт-бетон будүрүлгелерни шуут хаар. Оон ортугга амгы үениҥ технизага-биле дериттингеп улуг будүрүлгени тудар.

★ Пассажир сөөртүлгезиниҥ шимчээр составының структуразынга үүр кылдыр аппаратын болуп. Трамвайлар парказының дөрүүнүг-биле чаартыр. Оларның орнунга чаа маркaның машиналарын тургузар. Автобус болгаш трамвай парказының дөрттүүн үш кезиин чаартыр.

Ам үеде Москвада 16 таксомотор парказы бар, чоокку чылларга ам-даа ийи парк немежир, оларны Тушинога болгаш Кузьминкага тургузар. Москваның таксомотор парказында ам 14 муң автомашина бар, 1975 чылда оларны «ГАЗ-24» маркaның автомобильдери-биле долу солуур.

★ Беш чыл дургузуда хоорайның телефон четкизи 650 муң номерге көвүдээр. 1975 чылдың төнчүзүнде Москвага ийи миллион ажыг телефон, азы будун чартык квартираже-даа бир телефон туруп.

★ Москва — делегейниҥ эң улуг хоорайларының бирээзи. Ам наанысылалда 29 район болгаш аназа администрaтивтиг талазы-биле чагыртkан Зеленоград хоорай хемчеглиг турар. Сөөлгү үеже кээп кааннар алдырга. Москвада 7 миллион 61 муң кижи чурттап турар. Чүс чыл бурунгаар оон чурттакчызы 612 муң кижи турган.

★ Найысылалдың чурттакчыларының 65 хуузу дээди болгаш ортумак эртемниг. 800 муң ажыг уруглар школаларда, 100 муң ажыг ажылчыннар болгаш албан-хакчылар к

I

УЛУГ-ХЕМНИҢ уруг куду үрген ажыг-салгын хөмүрүү, ынаку аскымның чыттыг думчукче кирер шаап турган. Кожа-кожа бедиң, үңүп орар, даады беш каът чаа чуртталга бажыңнарының тудуунда ажылдап турар тудугжуларның борттеринең дүктүг хавбаңнары агартыр кыраалай берген.

Шак ол тудугжуларның бирээзинге чеде бердим. Кызылхоор туулбу-биле тудуп турар сезең кулаш узун дурттуг, үжеп кулаш доораглыг, бетпин каъдының соңгаларының чаңкыртыларын

## Көдээниң бот-тывынгыр уран чүүл көрүлдези

# КӨДЭЭ ТАЛАНТЫЛАР

ССРЭ-ниң тургустунганындан бээр 50 чыл оонга үе-куштүр бот-тывынгыр уран чүүл коллективтерде белеткелдер Эрзин районуң суурларында калбарган. Белеткелдерни агитквартираларда айыбыле чорудуп, түңнел концерттерни клубтарга үлүгүруп турар апарган.

Эрзин суурувуң № 6 агитквартираазының бот-тывынгыр артистери районуң Культура бажыңынга солуң концерт үдүргеп. Бот-тывынгыр артистерниң составында аныяк-даа, назыны улгады бергеп-даа кижилер бар. С. Бүрбе ийилге, бызаанчыга, демир болгаш кулузуп хомустарга, пианинога «Ковүргай» деп ырыны ыңгыр оон күүседкеп. Сценага үнүп келгеп артистер овуралдарын үе-кушкаш күүседкеп, чоорту турганнар. В. Шыырап, В. Маадыр-оол, К. Дазай-оол олар тыва, орус ырыларны оон күүседип турганнар. В. Дазай-оол «Кызыл чүүлүг оол мен» деп ырыны ырлаан, чоргай бажыңга, көрүүчүлер ышкаш тыскаа турган, сценага каш уза үндүргеп.

Пенсионер М. Шойкуң «Интернационал» деп ырыны ырлаан дыңнаачыларга көрүүчүлер адыш чыскап, дилеп турган. Ында бүрүзүнүң ыяш-бүрүү ыдыкхеп аймаа, бөрттер, кавастагдар дээш-ле алдеп-азын чүүлдер деткеп салган турган. Ол чергелеп чүүрткачылары ынчаар бөрбес, кандыг-бир адилелди килеңнеднип-тиринден болган дорайнар. Музей чүгле ийи орээл эрелеп турган.

Үтүлүнүң бойдусчуун, директ амытаннарының, аймак-сөөк улустарының дүтүлүп төрүпкөн эки кылдыр каастап шимээр макеттер чүтээлап бээр. Үтүлүнүң девискээринге миллион чыл мурнунда туруп-тан чоргаан кижиниң или ыяшталганын база моон биле ап болур. Каффу хемниң үнүндан тывылган даш балдыларны, бижектерни, чазап турган даш бүзүүдуларны витринада делгээн.

Музейде амдыгында төөгү талазы-биле салбыр чок, ону-ла кылып белеткеп турар. Оон бир стендизин «Үтүлүнүң эгези» деп адаан. Шил адаанда чаап алыглары, планшеттиктиң болалары, демир кивчилер чыдар. Ындыг кивчилер-биле бектеткен кудагны шаанда колонизаторлар моон сүрүп чоруп турган. Чаап сөөгү дээрге чинжең колонизаторларның улуг ортекке чедирип алыр бараанды чоргаан. Моортан кулдарны, чаап сөөгүп, чазыты мелегейниң кунгаачак кежин үндүр сөөрткеш, олче чиик ортектиг пестерни, рабушкаларны, көрүнүүктерни, бооларны, дарыны кижи сөөрүп турган.

Африка чурттуг улустарның амыдыралында музыка болгаш танцы кайы хире чер эвелеп турарын деп чүве биллингир болгай

БҮГҮ ЧУРТТАРНЫҢ ПРОЛЕТАРИЙЛЕРИ, КАТТЫЖЫҢАР!

1925 чылдан тургузулгаштыгаш

# ШЫН

СЭКП Тыва обкомунуң, Тыва АССР-ниң Дээди Совединиң болгаш Министрлер Чөвүлелиниң органы

1972 ЧЫЛ. МАРТ 18 СУББОТА № 67 (9823)

Өртээ 2 коп.

## Апрель 15-те коммунистиг субботник

В. И. Ленинниң тәрүттүнген хүнүнге болгаш ССРЭ-ниң тургустунганының 50 чылынга алдар болдурар ол коммунистиг субботникке Совет Тывазының ажыл-ишчилери идепкейлиг белеткенип, ону эң массалыг эртирээлиңер!

Чөөн-Хемчикте СЭКП-ниң XXIV съездиниң аттыг совхозтуң зарганы Намзырай Агбаановна Кара-Сал чаңкы тарылгага кедээ ажыл-агыйның комбайн машиналарының септелгенинде ажылдап эгелээн үе.

ЧУРУКТА: Н. А. КАРА-САЛ.

А. КОВАЛЕНКОНУҢ фотозу.

### Специалистиң мурнуку чүүлү

# ҮРЕЗИННИҢ БЕДИК ШЫНАРЫ ДЭЭШ КИЧЭЭНГЕЙ САЛЫР

СЭКП-ниң XXIV съездиниң шийтпирлерин кедээ ишчилерниң, колхозчулардың тараажыларының мурнунда чугула болган харысалгалыг сорулгаш салган. Кедээ ажыл-агый продуктулары бүдүрериниң чылда ортумак хемчээли мурнуку беш чылдаашындан тоску беш чылда 20—22 хуу ковудээр. Бо айтырыгны чедиишкиниг шийтпирлээриңе кол чүве болза, кедээ ажыл-агыйның материаал-техниктиг баазазын бүтүү тала-биле быжыглаары, черни мелиорастаарын, химижидерин, ажылды комплекеннг механизастаарын интенсивтиг арга-биле боттандырары чугула.

Моон-биле кады тоску беш чылда тарылга шөлүн кыдыгда калбартпайн тургаш, чер ажылывың продукциязын көвүдүрериниң кол сорулгазы кедээ ажыл-агый культураларының дүжүдүн бедидери болур. Беш чылдың дургузунда тараанын чылда ортумак чыылдазы 195 миллион тоннадан эжеш эвес болур, а беш чылдың төнчүзүнде ол 200 миллион тонна чедер. Тараанын шак кыдыг чыылдазын хандырарда бир чугула айтырыг кедээ ажыл-агый культураларының дүжүдүн экижидериңе арга-курлавырны шын ажыглап, бедик дүжүттүг районнуткан сорттарның I база II стандарт үрезиниерин тарып тургаш, чуртка внитизяби-ле гектар бүрүзүнүң дүжүдүн 4 центнер бедидер үжурлуг.

Бо бүтүү сорулгаларга дүүштүр республиканың колхозтарыны болган совхозтары тоску беш чылдың төнчүзүнде тараанын пиитя-бүдүрүлгезин 1970 чылдыңдан 40 хуу ке-

Чиңге-тараага хамаарышкыр алырга биетиңге «Доминское-12» дээр үрезин таарыштыр шилиттинген, ук черниң тыва чиңге-тараазы база үнелеттинген. Сулага—«Орёл», болган «Сизуу», горохка—«Комсомолец» болган «Капитал», Магарга—«Степняк» болган «Омский-10», чумазага—«Новосибирская-1», люцерпага—«Камалинская-936», картофельге—«Курьер», «Берлихинген», «Кемеровский» дээр эрте, ортунак, орай бижар үрезиннер тааршыкан.

Дүжүттүг бедидериңе ол бүтүү арга-курлавырны биетиң республикада ажыглап турарывыс дыка четпес. Сорттуг үрезиниерни тарылгага ажыглап турарывыс амга чедир күду болбушаан, харын чамдык районнарда мурнуку чыылдардан эвээжеп турары вапчаңдаа таарыштпас. Эрааң, Бай-Тайга, Барыын-Хемчик болган Чөөн-Хемчик районнарда тараа культураларыңга сорттуг үрезинниң тарын турганы 1966 чылдан 1970 чылда 10—15 хуу эвээжеэн. Республикада ол талазы-биле пиити байдалды алырга 1970 чылдаашындан 1971 чылда 18,2 хуу эвээжеэн.

Кедээ ажыл-агый культураларының районнуткан сорттуг үрезиниерни тарылгага хепеелеп турары база четпес. Оон бир кол чылдагааны Тываның кедээ ажыл-агый дүржулга станцизының четпес ажылында. Республикага эки шынарлыг үрезин белеткээр талазы-биле бердингеп даалганы күүсеткейн келген. Чиңээ, дүржулга станцизы соолгу чылда республиканың колхозтарыңга болган совхозтарыңдан 1800 тонна үрезинниң белеткээр тургаш, чүгле 210 тоннаны саткан. Моон уламындан колхозтар болган совхозтар районнуткан сорттуг үрезин-биле чыл бүрү чедир хандыртынмайн келген.

Тоску беш чылдың планын ёзугаар Тываның кедээ ажыл-агый дүржулга станцизы республиканың колхозтарыңга болган совхозтарыңга чыл бүрү тараа культураларының 4000 тонна үрезин берген турар. Ол ышкаш мал чеми культураларын, чангыс база хой чылдыг сигеннерниң четчир үрезинин садарын база түс-түзүнде тодаратхан.

Кедээ ажыл-агыйның дүржулга станцизы туруп келгенинден бүгү төөгүзүнде бирле дугаар бо 1972 чылда республиканың колхозтарыңга болган совхозтарыңга кызыл-тастың «Саратов-29» дээр сорттуг 700 тонна үрезинден саткан, а планы 317 тонна турган. Ол ышкаш кызыл-тастың «Мильтрум-553» дээр үрезинин 70 тоннаның орнунга 230 тонналы белеткеп берген. Ажыл-агыйларга план ёзугаар бээр оон өске культураның үрезинни бо хүнерге чедир күүсеттинмээн.

Дүржулга станцизының үрезин белеткээр, ону садар талазы-биле чагыг-планны күүсеткейн турарының кол чылдагааны күш-ажылды четпес организастап, администрацияның талазындан хынаалданы боттандырбайн турарында, эки шынарлыг үрезинни остүрүп турар тускай эртем-

В. ТҮТЮНИН.
Кедээ ажыл-агый министерствозунуң улуг агроному.

## Дүржулга солуушкуну

СЭКП Тыва обкомунуң партизаның хоорай болган райкомнарының организастыг кылдыстериниң болган үйёт секторларының эргелекчилериниң семинары болуп эрткен.

«СЭКП-ниң XXIV съездиниң шийтпирлериңе дүүштүр партия организацияларын бижиглээрнге болган коммунистиг тургузуушкунга партияның хоорай болган райкомнарының организастыг кылдистериниң ролүн бедидер дугаймда» плетклелди СЭКП обкомунуң партийжи-организастыг ажылдар кылдызының эргелекчизи В. М. Суров кылган.

Семинарга райкомнарның кылдистер эргелекчилерге: Бай-Хемниң — В. Габитов, Өвүрүңүң — К.Дугур, Бай-Тайганың — А. Дембрел, Эрааңнып — С. Ондар, Чөөн-Хемчиктиң — К. Хомушку олар чугаалашкан айтырыг талазы-биле райкомнарның практиктиг ажылының дүржулгазын созулукан.

Партия организацияларының болуп эрткен отчётгуг хуралдарынга болган шүгүмүүлелдиг сөөлдөр дугаймда СЭКП Тес-Хем болгаш Өвүр райкомнарының кылдыс эргелекчилери Т. Сөөдам болгаш К. Дугур оларның информациязын база дыңнаан.

П. КЕЛИК-СЕҢГИ.

### СЭКП ТӨП Комитединде болган ССРЭ-ниң Министрлер Чөвүлелинде

# ВОЛГА БОЛГАШ УРАЛ ХЕМНЕРНИҢ СУУН ХИРЛЕНДИРИП, БОКТАЛДЫРБАС ТАЛАЗЫ-БИЛЕ ХЕМЧЕГЛЕР ДУГАЙЫНДА

Волга болгаш Урал хемнерниң бассейиниерин хирлиг суглар-биле бокталдырбас талазы-биле хемчеглер дугайында СЭКП Төп-Комитеди биле ССРЭ-ниң Министрлер Чөвүлели доктаал хүлээп алган.

Чуруттуң суг курлавыларын камгалаарының болган ажыглаарының айтырыгларының талазы-биле чамдык чугула шиитпирлерни сөөлгү чылдарда хүлээп алганы СЭКП ТБ-ның болгаш ССРЭ-ниң Министрлер Чөвүлелиниң доктаалында демдеглээн. Чуруттуң заводтарында, фабрикаларында болгаш аалчы-каш хоорайларында суг ажыглаарының дыка хой санныг нарын болгаш ажыктыг түдүгларын кыскаан. Улетпүрүүг чамдык районнарда будүүрүлге чердериниң агыы үнүп чыдар суглары ажыглаар талазы-биле улуг комплекстерниң түдүүн боттандырып турар.

Хонукта-да 3 миллион кубометр ажыг бокту суглары ажыглаар шиити күүдүг 670 комплекс ажыглаарының болган хирлендирбезинниң түдүгларын эрткен беш чылга Волга болгаш Урал хемнерниң бассейиниериңе түткан. Ыпдыг турбуже бо хемнерниң бассейиннериңе ажыглаттынмаан хирлиг суглар ам-даа кирип чылар.

Волга болгаш Урал хемнерниң бассейиниерин хирлиг суглар-биле бокталдырбазының талазы-биле ССРЭ-ниң министерстволарының болгаш кол эргеледдериниң 1972—1975 чылларда, РСФСР-ниң Министрлер Чөвүлелиниң болгаш Казах ССР-ниң Министрлер Чөвүлелиниң 1980 чылга чедир чорудар хемчеглериң СЭКП ТК-ның болгаш ССРЭ-ниң Министрлер Чөвүлелиниң доктаалында тодаргай айыткан.

Волга болгаш Урал хемнерниң бассейиниериңе суг курлавыларын хирленишкинден болгаш эвээжешкинден камгалаар чорукту күштелдиреринң база ол хемнерниң суг курлавыларын ажыглаар чорукту экижидерин оңза чугула ужурдузалыг кылдыр корбүшаан, доктаатынган онаалгаларны тугаажок күүседириңе утланган эргежок чугула хемчеглерни алырын база бо доктаалда айыттынган чугула түдүгларны тударын шуут боттандырар болгаш оларны ажыглалга киирер организацияларга бүгү хемчег-биле дуза чедирериң Волга болгаш Урал хемнерниң кавыында партия обкомнарыңа, облкүүскомнарга, партияның Москва хоорайкомунга болгаш облкүүскомга, бо кавының автономнуг республикаларының Министрлер Чөвүлелдерииге СЭКП Төп Комитеди биле ССРЭ-ниң Министрлер Чөвүлели хүлээткен.

### Дөрт областың үлегери-биле

Псковтуң болгаш Великие Лукиниң тудугжулары чиик, аъш-чем, эът болгаш сүт үлетпүрүнүң будүүрүлелеринде будүүрүге күүдүлерни ажыглалга киирериң дүргедедир талазы-биле Ленинград, Новгород, Донецк болгаш Витебск областларда боттарының эштериниң инициативазын ишпи-биле деткээн. СЭКП Төп Комитеди бо инициативаны түүлдүг дээн коргеп.

Дөртен дөртүү трестиң Күш ажылдың Кызыл Тук орденниг 85-ни түдүг эргелеливиниң коллективи Псковтуң сүт комбинадының дөрт кааът бажының хуусаазындан ийи ай эрте ажыглалга дужаарын шиитиирлээн. Ажыглалга киирер объектиде ийи эргелиг ажылды организастаан, комплекстиг бригада бүрүзүнүң даалгаларны ай-шаанда күүседиир дээш контрольду тургускан. муржакчыларның соолгу чедиишиниңирээге хамаатыр чугур эрилгелерни оон мурнунда чогаткан ажылчын графиктериңе кииргеп.

Великие Лукиде 52-ги трестиң коллективи ажылдарын төмпилерниң өстүрээриңе немелде курлавыларны база дилеп тыпкан. Түдүгжулар аът комбинатының төөртер таланы-биле чыл программазын декабрь 20-де күүседиирин, трикотаж фабриказының, лён комбинадының чаа корпустарын, а ол ышкаш пос-таавыларының ишти чурттаар бажының хуусаа бетинде ажыглалга киирериң айыткан.

(СЭТА-ның корр.).

Псков.

# БОЙДУСТУ БЕЗИН ШИНИК КИИРИПКЕН

Тора-Хемниң чаа түдүгларының сүүрүүн артыы талазында дең кырывыл хаанынар болгаш дыттар үшеп арга иштиңче улам хаңылап кирип бар чыдар болгаш Тожуның бойдузүүнүң каас чурумалын база бир оңза хевир киирип, улам маастап турар.

Ында чаа школа түдүүн доозкан, ону ажыгалга киирер дээш иштики дериг керекселдерни четчеден турар. Чурттакга бажыңнарын коргеп, кижи магадап хаамас.

Бо чайгамның түүгларын кылып турар үш бригада бар. Оларның бирээзин хоочун түүдүкч, сентлең-түдүг участогунуң тургустунганы-биле дең ажылдан келген Василий Шумов удуртуп турар. Ол бригада эрткен айда эки ажылдаш, мурнакчы коллектив болган.

Чүгле чаа чыл үнгенден бээр бригаданың кылган ажылын көрүп көөрге мынчыг: февраль айның эгезинде ийи аал иштиг, чурттаар бир бажыңны доозкаш, комиссияга эки шынарлыг деп демдек-биле үлеткеп бергеп. Ам база бир чыдыг бажыңның коа түдүүн доозкаш, иштики ажылын кылып турар.

Тайганың ары аларын хөрөм долдур тыныш, түдүгларны магадап көрүп, суурның артында түдүг бригадаларының ажылдап турар черинче базып ор мен.

Моторлуг хирээниң, ыяшче каккан балдының даажы ары иштиң долдур чангыланып, хайыкшаан ажыл-ишкинниги кээп көрүнер деп чаңгыс-даа турганыг.

Будумчуну дургаар кожа түдүн бар чыдар үш бажың көстүп келди. Түдүгжулар бирээзиниң сериин кылган турлар. Ортуаңдазының хаңазын кылып доозуп, оон соолгу ыяштарын салып, хирээлеп, эштей төөнүп, аргаяы домдуруун турар бригада ол болду. Ол болза Владимир Васильевич Соколовка удуртқан комсомолчу-ажыктаашның бригадазы болду.

Владимир Васильевич бодунуң бригадазының кежигүүнериниң дуганында удуг хорлаарал-биле чугаалай-дыр.

— Бистиң бригадавыста ам оң бир кижи бар бис. Шуптуг түдүгжүүнүң ээ үстүү разряд-биле ажылдап турар. Бажыңның бетон фундаментизин кылырындан эгелээн, иштики курган штукатурказы, печка, сонга шиңээге чедир ажылдарны бригадада кижи бүрүзү кыска-биле техника-биле бүрүн хандырынган. Чамдык ажыл-агыйлар чаашкынналдыр чаштырар машиналарны белеткеп алза-даа, «суглаг үеэн элек» дээр хөөн-биле «ДДН-100» машиналарны ажылдаарынга белеткевээн турар. Чижээ, «Алдан-Маадыр», «Сүт-Хөл», СЭКП-ниң XXII съездиниң аттыг совхозтарының директорлары Т. Сарыглар, Б. Монгуш, Т. Пичев-оол олар «ДДН-100» машиналарын амга чедир ажылга белеткевээн.

**КОЛХОЗТАР БОЛГАШ СОВХОЗТАР** бо чылын тарылга шолдериңе 25.480 тонна органиктиг чемнинчилгеп белеткеп тогер ужурлуг. Ол ажылды «Сүт-Хөл» совхозтан, Ленин аттыг, «Октябрь 50 чылы» колхозтардан өскелери минчаа эгелевээн. «Сельхозтехника» каттыжышкынының Чадаана салбыры бо талазы-биле четпес дуулап турар.

Ногаа культураларының рассадаларын өстүрер парниктер сентең белеткээриңче чангыс-даа колхоз, совхоз кирбээн. Ажыл-агыйлар рассадалар өстүрер чылыткыларга 2000 рамаларны белеткээр ужурлуг. Оон 1700 саңныг рама бар-даа болза, олар шилдеттинмээн, а четпес рама ам-даа 300 ажыг.

— Бистиң парниквис рассадалар өстүрериңе бээнгир, — дээн. «Большевик» совхозтуң директору эш Д. Кулар тайылбыр берип, рассадалар өстүрериң кичээнгейиниден дашкаарлаткан. Ындыг хөөннер өске-даа ажыл-агыйларда бар.

**РАЙОНДА ТАРАА** культураларының 3882 тонна үрезини чажылда шынарлыга чедир арылаттынган, ол болза бүгү херегленнттиңер үрезиниң 75 хуузу. Ажыл-агыйларда ам-даа 1100 ажыг тонна тараа үрезини арылаттынмаан. «Чыраа-Бажы» биле «Сүт-Хөл» үрезин арыглаашкынын база орнал алырын доозкан. Үрезиң белеткелинче СЭКП-ниң XXII съездиэн аттыг совхозтуң агроному эш С. Ооржак кошкан сагыш салып турар. Бар үрезиниериниң түгээ 48 хуузу чажылда шынарлыга чедиртиптеп, 457 тонна үрезин арылаттынмаан. Бо дугайын директор эш Т. Пичевоол үрезин арыглаар машиналарның үрезин турарынга чылдагаанпоп олурары таарышпас. Ол ышкаш «Искра» да» 256 тонна, Ленин аттыг колхозта 100 тонна, «Алдан-Маадырда» 100 тонна сула үрезинни арыглаттынмаан.

Районнуң ажыл-агыйларында 520 тонна сула, 50 тонна арбан, 60 тонна кызыл-тас үрезинин орнал, садыш алыры негеттинип турар. Ону четчеллэриниң хемчегдери оожум болбүшаан.

**РАЙОННУҢ** тарылга шелдериңе 270 ажыг трактор ажылдаар. Тракторларның болгаш комуг машиналарының септелгенин «Искра» колхоз, «Чыраа-Бажы», «Алдан-Маадыр» совхозтар чедиишкинниг дооскан. Районда 227 трактор, 140 андазын, 107 сеялка септеттингеп. Ынчалзажок ам-даа септээр тракторлар, кодээ ажыл-агый машиналары хой. Кедээ ажыл-агый техниказының септелгеан СЭКП-ниң XXII съездиэн аттыг совхозта болгаш «Октябрь 50 чылы» колхозта оңза хожудан турар. «Сүт-Хөл», СЭКП-ниң XXII съездиэн аттыг, «Большевик» совхозтарның, «Октябрь 50 чылы» колхозтуң септээр техниказының шынарлары багаа.

**ЧАСКЫ АЖЫЛДАР** үезинде ажылдаар бар механизатор кадрларны ийи эргелиг хураарга, шагырбадыг тракторларга ийи, дугуйлугларыңга бир кижи онаажыр. Ниитизиниге 500 трактористер бар, курстарда болгаш училищелерде көөрөнип турарлар 168 кижи. Олар келирге, кадрлар четчии болур. Ындыг-даа болза СЭКП-ниң XXII съездиэн аттыг, «Большевик», «Тыва» совхозтарда механизатор кадрлар дыка чедиишпейн турар. Ол ажыл-агыйларның удуртукчулары бо талазы-биле кичээнгей салыр хереп.

Часкы тарылганы организастыг, бедик агротехниктиг дептелге чорударынга, дүжүттүг салымны чедиишкиниг шиитпирлээриңе хову турлагларын үлегерлиг белеткээри, оңза чугула. Районда «Сүт-Хөл», СЭКП-ниң XXII съездиэн аттыг совхозтарда өске ажыл-агыйлар хову турлагларын белеткээриңче мынчаге кирбээн канчап-даа таарышпас.

**ЧАСКЫ ХОВУ** ажылының үезинде 1030 тонна кывар-чаар материал негеттинер, районнуң төп нефть баазазында чүгле тоо чүс хире тонна кывар-чаар материал бар. «Алдан-Маадыр» совхоз хепеелеп тогуур 161 тонна кывар чүүлүнден чүгле 28 тоннавы чедирип алган. Өске-даа ажыл-агыйлар кывар-чаар материалдарны амдан эгелеп чедирип алырын далашпайн турарын шын эвес.

Даглар мөөстери хартаа ашпын, ховуларда ындыртынган чергерниң чалдары шугумнаалдыр карарып, турар. Тарылгага белеткелдиң чорудулазында четпестерни дүргеп чайладыр, шиитпирлиг хемчегдерни алырын амгы үе шынарлы негеп келген.

## Совет-пакистан чугаалажыышкыннар

Март 16-да Кремльде ССРЭ-ниң Министрлер Чөвүлелиниң Даргазы А. Н. Косыгинниң болгаш Пакистанның Президентизи Зульфикар Али Бхуттонуң аразында чугаалажыышкыннар эгелеэн.

Чугаалажыышкыннар үезинде Совет Эвилелиниң болгаш Пакистанның аразында ийи талавың харылзаалгарының айтырыглары, Индостан чергелеп сөлүүлүкте байдалы, а ол ышкаш хайыкшаа-даа сонуургалдыг өске-даа айтырыглары чугаалажып корген.

(СЭТА).

## Пакистан Президентиниң ·ал дары дээш

Март 16-да Кремльдиң Улуг ордузунга ССРЭ-ниң Дээди Совединиң Президиумуң болгаш ССРЭ-ниң чазаа Пакистан Ислам Республиканың Президентизи Зульфикар Али Бхуттога алдар болдурган дүштеки шайлалганы тургускан.

Дүштеки шайлалгага хүндүлүг аалчы-биле кады оңу үлеп чоруур кижилер келген.

Дүштеки шайлалгага Совет талазын ССРЭ-ниң Министрлер Чөвүлелиниң Даргазы А. Н. Косыгин, ССРЭ-ниң Министрлер Чөвүлелиниң Даргазының бирги орлакчызы Д. С. Полянский болгаш өскелер-даа олурушкан.

Дүштеки шайлалга үезинде А. Н. Косыгин биле Зульфикар Али Бхутто найыралчы ёзу-биле дашкалар кылдырган.

(СЭТА).

# УЕ ДАЛАШТЫРЫП КЕЛДИ

СОВЕТ ЭВИЛЕЛИНИҢ төөгүүнүг 50 чыл юбилейин төгеллеп уткуур дээш ыяштарын бүтүү удустуң социалистиг чарышка кирипкен, чөөн-хемчиктиглер чер ажылының культуразын экижитиптээн, кедээ ажыл-агый культураларының дүжүткүрүүн бедидерин бо чылгы алган үүлелтезинге айыткан. Район 1972 чылда кедээ ажыл-агый культураларын 42 муң гектарга, оон иштинде тараавы 29 муң гектарга тарыыр. Бир гектарга опаштыр 9,9 центнер тарааны, 100 центнер картофельди, 194 центнер кукуруза массазың алыры көрдүнгеп. 7752 гектар суглаттыг черге тараа, ногаа болгаш мал чеми культураларны тараап, оон дүжүткүрүүн улам бедидери чугула сорулгаларның бирээзи кылдыр салдынган.

Районнуң колхозтарының, совхозтарының шөлдериңе хайыышкыннар иштип эгелээриңе чедир санныг хоңуктар арткан. Ацаа белеткелдериниң чорудулгазы кандыгыл?

**БО ЧЫЛДЫҢ** тарылгазынга белеткеттингеп чер 25.100 гектар, оон иштинде күскү ажыдарылга 8700 гектар. Ынчаарга 17 муң гектар хире черни чазын удур ондарары негеттинип турар. «Чыраа-Бажы», СЭКП-ниң XXII съездиэн аттыг, «Сүт-Хөл», «Алдан-Маадыр», «Тыва» совхозтар чазын хой черни удур ондарып, чажылда чорудар. Ленин аттыг, «Искра» колхозтар бо чылгы тарылгага чер белеткеэнин эрткен чылын чедиишкиниг чорудткан. Суглаттыг чердиң 7100 гектарга тарылга мурнуун суглаарылгазын чорудар.

Сүглаткга айылдаар кижилерни шилип белеткээри, звеноларны тургузары, оларны керексел болгаш, оске-даа чүүлдер-биле хандырары колхозтарда, совхозтарда доостуг турар. Чаашкынналдыр суглаар арганың 42 машинистери, суглаткы 38 звено (215 кижилиг) сөөттөр, керекселдер-биле хандыртынган. Звеноларның ажылдаар участокторы быжыглаттынган болгаш опаалгалар бердингеп.

Суглаарлга бугаларын сентябрь, апрельге, үнбарында дошгарны ловзракгаар, достериите бызыглалдар кылыр ажылдар ажыл-агыйларда эгелээн. 313 гектар черге күскү суглаарлга чоруттунган, 136 гектарны кыжын булуктадырган. Эрткен күзүн ажыл-агыйларда 83 км дүрттүг суглаарлга бугаяын аштап сентээн. Бугалар белеткээрин «Сүт-Хөл», «Алдан-Маадыр», «Чыраа-Бажы» совхозтарда багай эвес организастаан. Оларда 12-20 кижи составтыг тускай сентээн звенолар доктаамал ажылдап турар.

«Алдан-Маадырның» Бора-Тайга салбырында звено Ак уянуун үстүү бугазының дозуп бызыглаан даштаарын доозкан. Сентээн звенолар техника-биле бүрүн хандырынган. Чамдык ажыл-агыйлар чаашкынналдыр чаштырар машиналарны белеткеп алза-даа, «суглаг үеэн элек» дээр хөөн-биле «ДДН-100» машиналарны ажылдаарынга белеткевээн турар. Чижээ, «Алдан-Маадыр», «Сүт-Хөл», СЭКП-ниң XXII съездиэн аттыг совхозтарның директорлары Т. Сарыглар, Б. Монгуш, Т. Пичев-оол олар «ДДН-100» машиналарын амга чедир ажылга белеткевээн.

**КОЛХОЗТАР БОЛГАШ СОВХОЗТАР** бо чылын тарылга шолдериңе 25.480 тонна органиктиг чемнинчилгеп белеткеп тогер ужурлуг. Ол ажылды «Сүт-Хөл» совхозтан, Ленин аттыг, «Октябрь 50 чылы» колхозтардан өскелери минчаа эгелевээн, «Сельхозтехника» каттыжышкынының Чадаана салбыры бо талазы-биле четпес дуулап турар.

Ногаа культураларының рассадаларын өстүрер парниктер сентең белеткээриңче чангыс-даа колхоз, совхоз кирбээн. Ажыл-агыйлар рассадалар өстүрер чылыткыларга 2000 рамаларны белеткээр ужурлуг. Оон 1700 саңныг рама бар-даа болза, олар шилдеттинмээн, а четпес рама ам-даа 300 ажыг.

— Бистиң парниквис рассадалар өстүрериңе бээнгир, — дээн. «Большевик» совхозтуң директору эш Д. Кулар тайылбыр берип, рассадалар өстүрериң кичээнгейиниден дашкаарлаткан. Ындыг хөөннер өске-даа ажыл-агыйларда бар.

**РАЙОНДА ТАРАА** культураларының 3882 тонна үрезини чажылда шынарлыга чедир арылаттынган, ол болза бүгү херегленнттиңер үрезиниң 75 хуузу. Ажыл-агыйларда ам-даа 1100 ажыг тонна тараа үрезини арылаттынмаан. «Чыраа-Бажы» биле «Сүт-Хөл» үрезин арыглаашкынын база орнал алырын доозкан. Үрезиң белеткелинче СЭКП-ниң XXII съездиэн аттыг совхозтуң агроному эш С. Ооржак кошкан сагыш салып турар. Бар үрезиниериниң түгээ 48 хуузу чажылда шынарлыга чедиртиптеп, 457 тонна үрезин арылаттынмаан. Бо дугайын директор эш Т. Пичев-оол үрезин арыглаар машиналарның үрезин турарынга чылдагаанпоп олурары таарышпас. Ол ышкаш «Искра» да» 256 тонна, Ленин аттыг колхозта 100 тонна, «Алдан-Маадырда» 100 тонна сула үрезинни арылаттынмаан.

Районнуң ажыл-агыйларында 520 тонна сула, 50 тонна арбан, 60 тонна кызыл-тас үрезинин орнал, садыш алыры негеттинип турар. Ону четчеллэриниң хемчегдери оожум болбүшаан.

**РАЙОННУҢ** тарылга шелдериңе 270 ажыг трактор ажылдаар. Тракторларның болгаш комуг машиналарының септелгенин «Искра» колхоз, «Чыраа-Бажы», «Алдан-Маадыр» совхозтар чедиишкиниг дооскан. Районда 227 трактор, 140 андазын, 107 сеялка септеттингеп. Ынчалзажок ам-даа септээр тракторлар, кодээ ажыл-агый машиналары хой. Кедээ ажыл-агый техниказының септелгеан СЭКП-ниң XXII съездиэн аттыг совхозта болгаш «Октябрь 50 чылы» колхозта оңза хожудан турар. «Сүт-Хөл», СЭКП-ниң XXII съездиэн аттыг, «Большевик» совхозтарның, «Октябрь 50 чылы» колхозтуң септээр техниказының шынарлары багаа.

**ЧАСКЫ АЖЫЛДАР** үезинде ажылдаар бар механизатор кадрларны ийи эргелиг хураарга, шагырбадыг тракторларга ийи, дугуйлугларыңга бир кижи онаажыр. Ниитизиниге 500 трактористер бар, курстарда болгаш училищелерде көөрөнип турарлар 168 кижи. Олар келирге, кадрлар четчии болур. Ындыг-даа болза СЭКП-ниң XXII съездиэн аттыг, «Большевик», «Тыва» совхозтарда механизатор кадрлар дыка чедиишпейн турар. Ол ажыл-агыйларның удуртукчулары бо талазы-биле кичээнгей салыр хереп.

Часкы тарылганы организастыг, бедик агротехниктиг дептелге чорударынга, дүжүттүг салымны чедиишкиниг шиитпирлээриңе хову турлагларын үлегерлиг белеткээри, оңза чугула. Районда «Сүт-Хөл», СЭКП-ниң XXII съездиэн аттыг совхозтарда өске ажыл-агыйлар хову турлагларын белеткээриңче мынчаге кирбээн канчап-даа таарышпас.

**ЧАСКЫ ХОВУ** ажылының үезинде 1030 тонна кывар-чаар материал негеттинер, районнуң төп нефть баазазында чүгле тоо чүс хире тонна кывар-чаар материал бар. «Алдан-Маадыр» совхоз хепеелеп тогуур 161 тонна кывар чүүлүнден чүгле 28 тоннавы чедирип алган. Өске-даа ажыл-агыйлар кывар-чаар материалдарны амдан эгелеп чедирип алырын далашпайн турарын шын эвес.

Даглар мөөстери хартаа ашпын, ховуларда ындыртынган чергерниң чалдары шугумнаалдыр карарып, турар. Тарылгага белеткелдиң чорудулазында четпестерни дүргеп чайладыр, шиитпирлиг хемчегдерни алырын амгы үе шынарлы негеп келген.

## «Шынның» рейдизи

# ЧЕЧЕНДИРИП ЧЕЛЕЛЕ

**«ШЫНЫҢ» РЕЙД БРИГАДАЗЫНЫҢ КЕЖИГҮҮНЕРИ:**

С. ОНДАР — районнуң улустуң контроль комитединиң даргазы, М. ДҮГҮРЖАП — районнуң радио дамчыдазының редактору, М. СЕВЕН — «Шынның» корреспондентизи

# УЛАМ ИДЕПКЕЙЖИДЕР

Бистин районнуң херээженнер човулелдери партия организацияларының удуртулгазы-биле херээжен чонның ажыл-агый болгаш культура тургузуушкунуңга база хой-ниитиниң ажылынга киржилгезин улам идепкейжиринче, оларның билиг-мергежилиниң деңнелин бедидеринче угланган ажылларны чорудуп турар. Мында хамыктың мурнунда организаторчы күш — херээженнер човулелдери болуп турар. Олар боттарының аразынга социалистиг чарыштыг калбартып, тодаргай хүзээгелерни ап турар. Чоокта чаа СЭКП райкомунуң бюрозунуң болган райкүүскомнуң наттыкан хуралынга 1971 чылдың социалистиг чарыжының түнелиин үндүрүп, Ак-Талда, Терлиг-Хаяа, Арыскаңда, Эйлиг-Хемде, Үрбүлде херээженнер човулелдериниң ажылын эки деп саналып, оларга шилчимир вымпелдерни болгаш акша шанналын тывыскан.

Ажылды сайзыралгайжыдар соруглга-биле бир-нийн хүнүнүн семинарларын болуг дайн-биле база ниити райондуң өртиргилээн. Мындыг семинарларны херек кырында көргүзүтүүр хевирлиг кылдыр эрттирери кончуг ажыктыг боон турар. Жданов аттыг совхозтуң Хараган сүт-баразын фермазынга болган Кок-Чыраа суурга эрттирген практиктиг семинарлар херээженнер човулелдериниң ажылдарынга улуг ужур-дузалыг болган. Оларга Жданов аттыг совхозтуң парткому болган херээженнер човулели районнуң херээженнер човулелдериниң дараалларынга «Сүт байырлалын» канчаар эрттирерин көргүскен болган Кок-Чыраада човулел «Херээженнериниң от-бүлеге, бүдүрүлгеге, хой-ниити ажылынга ролю» болган «Араганың иеге болган бичии ургага хоразы» деп темалыг кежээлерни организастааны солун болган.

Социалистиг чарыштың негелдерилерин күүсединп, ажылды тодаргай организастаарынга кол чүүл херээженнер човулелдерининп секцияларын шын тургузуп, оларның ажылын план ёзугаар чорулары болур. Бистин районнуң херээженнер човулели бүрүзүнде 4 секция ажылдап турар. Семинар хуралдарга оларның хүзээгелгезин сайгарып көрүнден ангыда, секция бүрүзүнүң ажыл планын тургузарының дугайын чугаалажып көргени ажылга улуг дузалыг болган. Секциялар удуртукчуларының отчёдун дыннаары херээженнер човулелдеринде чаңчыл болу берген.

Биске хамаарышкан бүгү ажылдарны чорударда интеллигенцияга даянып чорук эргежок чугула. Районнуң херээженнер човулелдериниң дараалларының 95 хуузу башкылар, эмчилер болуп турар. Кадрларны мынчаар шилип алганы, ыланғыя чоп ортузунга политикижиндилгелиг ажылдарны чорударынга лекция, беседа, темалыг кежээлер, диспуттар, номчулга конференцияларын, мурнакчылар-биле ужуражылгаларны организастаарынга таарымчалыг болуп, соолгу үеде темалыг кежээлерни доктаамал эрттиреринп човулелдер чедип ап турар.

Бистин республиканың өске районнарынга ышкаш, човулелдерпиң төптери агитбажыңнар болуп турар, оларның саны бисте 200 ажыг. Олар боттарының аразында социалистиг чарышты тазарымчалыг кылдыр организастаан. Чыл бүрүзде агитбажынга, организацияларның, кудумчуларның концерттерин организастап, ооп тиилекчилерин тодаралып турар. Ол ышкаш хен даарап база аргыларының болгаш аъш-чем белеткээринин болгүүнери бар. Ыланғыя Булуң-Теректе, Терлиг-Хаяда болгаш Шагаан-Арыгга ындыг болгүмнер эки ажылдап турар. Херээженнериниң ниити болгаш политиктиг билиниң бедидер соруглга-биле 1971 өөредилге чылында өөредилгениң ында-бүрү хевирлериниге 2868 кижини хаара тудуп, оларның 326-зы кежээки школага өөренип турган. Агитбажыңнарга 2600 ажыг херээженнер В. И. Ленинниң намдарын өөренип доозкан.

Херээженнер човулелдери чүгле суурларның херээженнериниң ортузунга ажылдарынаан ангыда, малчыннар-биле ажылдарны чорудуп турар. Май, июнь айларда 13 хойжу бригада төптеринге херээжен малчыннарның слёттарын эрттирип, «Эң эки культурлуг амыдырал дээш!» деп чарышты малчыннар ортузунга организастаан, эртнеп чылын ооң тиилекчизи 65 харлыг малчын Норжунмай Калзановна Монгуш болган. Чыл бүрүзде февраль—март айларда малчыннарга дузалазарының шалыпчы айын чарлаары бисте чаңчыл апарган. Бо чылын 133 балыннарны чугайлап, 500 ажыг сакиан-шиктерни организастап, 30 ажыг кажаалларның өөрэн конгарып, 24 концерттерни көргүзүп, 112 лекция, беседаларны кылган.

Амгы үеде бистин районнуң херээженнер човулелдери ССР Эвилелиниң 50 чыл юбилейи аларжыткан социалистиг чарышка идепкейлиг киржир дээш, 1972 чылдың чарыжының негелдерилерин ажылдап кылган, ол ёзугаар ажылдап турар. Чоон-Хемчик болгаш Барыын-Хемчик районнарның херээженнер човулелдерни чарышка кыйгырып, ооп негелдерилерин ажылдап кылган, дуржулгавыс солушкан бис. Ам ооп күүселдези дээш шудургу ажылдаары — бистин бир эң чугула соруглгавыс болур.

**Д. ОНДАР,**
**СЭКП Улуг-Хем райкомунуң херээженнер ортузунга ажыл-чорудар килдизининиң эргелекчизи.**

## Херээженнер човулелдеринде

# Хөй уруглэрлыг иелерни „Иенин алдары“ орден болгаш „Иенин медалы“ медаль-биле шаңнаар дугайында

## Тыва АССР-ниң Дээди Совединиң Президиумунуң Чарлыы

ССРЭ-ниң Дээди Соведининиң Президиумунуң өөмүүжээнинден шаннаары болза:

**БАРЫЫН-ХЕМЧИК РАЙОН**

**Тое уругну божаан болгаш кижизиткен иелерни «ИЕНИН АЛДАРЫ» ОРДЕННИҢ I ЧЕРГЕЗИ-БИЛЕ**

Хувискаал Хөөкүй-ооловна Хомушку — Ак-Довурак хоорайда от-буде эээн.

**Чеди уругну божаан болгаш кижизиткен иелерни «ИЕНИҢ АЛДАРЫ» ОРДЕННИҢ III ЧЕРГЕЗИ-БИЛЕ**

Мөөрекей Чаламбаевна Монгуш — «Шекпээр» совхозтуң ажылчыны.

Бора Лаа-Сурунович Саая — «Большевик» колхозтуң колхозчузу.

Өпек Тас-ооловна Саая — «Большевик» колхозтуң колхозчузу.

Когереш Норбу-Самбуевна Хомушку — «Барлык» совхозтуң ажылчыны.

**Алды уругну божаан болгаш кижизиткен иелерни «ИЕНИҢ МЕДАЛЫ» МЕДАЛЬДЫҢ I ЧЕРГЕЗИ-БИЛЕ**

Миичик Айыр-Сурунович Бораалай — «Большевик» колхозтуң колхозчузу.

Көк Аташаевна Куулар — «Большевик» колхозтуң колхозчузу.

**Беш уругну божаан болгаш кижизиткен иелерни «ИЕНИҢ МЕДАЛЫ» МЕДАЛЬДЫҢ II ЧЕРГЕЗИ-БИЛЕ**

Александра Сурунович Монгуш — «Шекпээр» совхозтуң ажылчыны.

Софья Федоровна Полякова — № 1 мехколонналың бухгалтери.

Алдын-кыс Дадар-ооловна Саая — Бижиктиг-Хая суурда от-буде эээн.

Чакавай Тапшыровна Саая — Барлык суурда от-буде эээн.

Серенмаа Кавчыровна Сарыглар — «Барлык» совхозтуң ажылчыны

Шуушт Шыраповна Сарыглар — Барлык суурда от-буде эээн.

Урунзаа Астыковна Хомушку — «Большевик» колхозтуң колхозчузу.

Күжүгет Чолбеековна Чечек — «Барлык» совхозтуң ажылчыны.

**ЧООН-ХЕМЧИК РАЙОН**

**Тое уругну божаан болгаш кижизиткен иелерни «ИЕНИҢ АЛДАРЫ» ОРДЕННИҢ I ЧЕРГЕЗИ-БИЛЕ**

Хандыш Дондукпаевна Монгуш — «Искра» колхозтуң колхозчузу.

Чажанмаа Дамбы-Сурунович Ооржак — «Искра» колхозтуң колхозчузу

**Сес уругну божаан болгаш кижизиткен иелерни «ИЕНИҢ АЛДАРЫ» ОРДЕННИҢ II ЧЕРГЕЗИ-БИЛЕ**

Аржыкаан Сандановна Куулар — «Октябрь 30 чылы» колхозтуң колхозчузу.

Кызыл-Урут Кенденовна Монгуш — «Октябрь 30 чылы» колхозтуң колхозчузу.

Чолдак-оол Бичө-ооловна Монгуш — «Октябрь 30 чылы» колхозтуң колхозчузу.

Чывва Серенович Монгуш — «Сүт-Хөл» совхозтуң ажылчыны.

Александра Качаевна Ооржак — «Искра» колхозтуң колхозчузу.

Лидия Ламажаповна Тюлюш — АТБ-ниң ажылчыны.

**Чеди уругну божаан болгаш кижизиткен иелерни «ИЕНИҢ АЛДАРЫ» ОРДЕННИҢ III ЧЕРГЕЗИ-БИЛЕ**

Кара Семис-ооловна Монгуш —«Искра» колхозтуң колхозчузу.

Норбаа Серен-ооловна Монгуш — «Искра» колхозтуң колхозчузу.

Об-Анай Сашыковна Монгуш —«Искра» колхозтуң колхозчузу.

Сайынмаа Лопсановна Монгуш — Хорум-Лагда уругтар ясли-садының ажылчыны.

Анай Орус-ооловна Ооржак —«Искра» колхозтуң колхозчузу.

Чыртан Чимитовна Ооржак — Ишкин суурда от-буде эээн.

Хойлаарак Сайын-ооловна Серен — «Искра» колхозтуң колхозчузу.

Борбак-Кара Намчыл-ооловна Сарыглар — «Искра» колхозтуң колхозчузу.

Күмбүү Серенович Тулуш — «Сүт-Хөл» совхозтуң ажылчыны.

Долаатмаа Сатовна Шулуу — орук экспедициязының участогунуң ажылчыны.

**Алды уругну божаан болгаш кижизиткен иелерни «ИЕНИҢ МЕДАЛЫ» МЕДАЛЬДЫҢ I ЧЕРГЕЗИ-БИЛЕ**

Майлык Чага-Коргеновна Куулар — «Октябрь 30 чылы» колхозтуң колхозчузу.

Клара Васильевна Монгуш — «Искра» колхозта уругтар садының ажылчыны.

Чазыр Очур-ооловна Монгуш — «Искра» колхозтуң колхозчузу.

Чудурек Кок-Хуваевна Ондар — Хорум-Даг суурда от-буде эээн.

Хевек Дутан-ооловна Сат — Арыг-Бажы школазының башкызы.

Анай Шыраповна Ховалыг —«Искра» колхозтуң колхозчузу.

Сояна Доргуевна Ховалыг —«Искра» колхозтуң колхозчузу.

Оюмаа Дарааевна Чургай-дай—«Октябрь 30 чылы» колхозтуң колхозчузу.

**Беш уругну божаан болгаш кижизиткен иелерни «ИЕНИҢ МЕДАЛЫ» МЕДАЛЬДЫҢ II ЧЕРГЕЗИ-БИЛЕ**

Валентина Хаяевна Ыргит —«Искра» колхозтуң колхозчузу.

Кара-кыс Суур-ооловна Кара-Сал — Чазаана хоорайда от-буде эээн.

Валентина Савчыовна Куулар—«Искра» колхозтуң колхозчузу.

Селен Шавыраевна Куулар — «Искра» колхозтуң колхозчузу.

Часкым Дарааевна Куулар — «Октябрь 30 чылы» колхозтуң колхозчузу.

Сурия Сундуевна Монгуш — «Октябрь 30 чылы» колхозтуң колхозчузу.

Монгуш-кыс Шалдан-Хуваевна Монгуш — «Чыраа-Бажы» совхозтуң ажылчыны.

Ольга Чимит-Дорлуевна Монгуш — «Искра» колхозтуң колхозчузу.

Сенгий Монгушовна Монгуш — Чазаана хоорайда от-буде эээн.

Хүнай-оол Даңы-Ламаевна Монгуш — «Искра» колхозтуң колхозчузу.

Шыгжат Байыр-ооловна Монгуш — Чадаанада тараа белеткелдер конторазының ажылчыны.

Хандыкаа Адан-ооловна Ондар — Ишкин суурда от-буде эээн.

Орлуңмаа Борбак-Дашовна Ондар — Арыг-Бажыңда медпунктуңуң санитарказы.

Куинскаал Ламажыковна Ооржак — Хорум-Даг суурда от-буде эээн.

**(Уланчылыг).**

## Советтер болгаш амыдырал

# ЧОН-БИЛЕ КАДЫ

Тоску беш чылдың бирги чылында Саглы көдээ Совет бодунга алган социалистиг хүзээлгезин чедиишкинниг күүсеткен. Чоңдан 60 тонна эът садып алыр планын 61.1 тоннага, 3 тонна дүк садып алыр планын 3 тонна 200 кг кылдыр ажыр күүсеткен. Көдээ ажыл-агый үндүрүүн база бот-онаалганың планнарын күүсеткен.

Көдээ Советтиң девискээринде турар «Кызыл тук» колхоз күрүнеге эът садар планын 108 хуу, сүттүүн—103, дүктүүн—101 хуу күүсеткен. Бо бүгү чон-биле кады, чонга даянып ажылдаанывыстың түнелиинде чедип алынган.

Саглы көдээ Советте беш доктаамал комиссия ажылдап турар. Көдээ ажыл-агый талазы-биле доктаамал комиссия (даргазы депутат Куулар Тас) багай эвес ажылдап келген. Казык камгалалының болгаш улус өөредилгезиниң талазы-биле доктаамал комиссиялар база ажылын идепкейжиткен.

Доктаамал комиссияларның идепкелдерин көдээ Советтиң сессияларынга дыннап, ол комиссиялар сессияга айтырыг белеткээринге киржип, план ёзугаар ажылдап турар. Тулуг болгаш суур чаагайжыдылгазының талазы-биле доктаамал комиссияның (даргазы К. Куулар) ажылы кошкак. Суурга ыяш олуртулгалың организастаарынче активти, чонну хаара тудары боттунмаан. Тараап ыяшты малдан камгалаар херимнер кылдынмаан. Чамдык кылдынган черлер үрелген. Олурткан ыяштар калып, курлаан. 1971 ажыл-агый чылында планга кордунген тудуглар күүсеттинмээн.

Доктаамал комиссияларның, кудумчу, квартал комитеттериниң кежигүннериниң семинарын эрттирип, аңаа практиктиг дузаны көдээ Советтиң күүскому план ёзугаар чедирип келген.

Школаның төрелдер комитези школа-биле быжыг харылзааны түткан. Өөреникчилер ортузунга өөредилге-кижизидилгеге ажылынче сагыш салып, школа назылыг уругларны школаже хаара тударынга дузалажып келген. Өөредилгениң шынарынче кичээнгей салып, ой-йде хынаалдарны кылырын чүрүмчүткен. Класстар аайы-биле ада-иелер хуралларын эрттирер. Аңаа өөредилге, кижизидилгеглиг ажылларны үргүлүү чугаалажыр. Ада-иелериниң эгелээшкинниң ёзугаар класстарны чугайлаар, чайгы сеттелге үезинде шефтаар ажылдарны организастаан. Олзар ыяш белеткээринге шефтээшкинни кылган.

Эш хүзүнүң суду, улусчу дружина доктаамал ажылдап, хой-ниитиниң корум-чүрүмүн быжыглаар, күш-ажылдың сагылга-чүрүмүн экижилер талазы-биле Советтиң ажылынга идепкейлиг дузалажып, хоойлу-дүрүмнүг сагыыр талазы-биле хемчеглерни боттандырарын өлөөн дээштиг чорутка. Ооң түнелиинде хой-ниитиниң корум-чүрүм үреэр чорую эвээжээн.

Ол ышкаш, райкүүскомнуң иштики херектер килдизи көдээ Советтиң күүскому-биле быжыг харылзаалыг. Кеминг херек үүлгедир чоруктар-биле демиселдя чорудуп, хоойлудүрүм темаларынга лекция, беседаларны милиция ажылдакчылары чонга каап номчуп берип турар.

Саглының чонунга чугула хереглелдин аъш-чем, идик-хеп, үлетпүр барааннарын сагыглаарын райпонуң садыг килдизин дамчыштыр көдээ Советтиң күүскому, колхоз баштаар чери чугулалап көрүп келген. Малчыннарга бараан чедирип доктаамал ажылдаар автолавканы быжыглаан. Ооң-биле кады үнүшкүнүүт садыглаашкынны база организастаан.

Советтиң девискээринде аъш-чемниң бир магазини, үлетпүр барааннарының магазини, автолавка бар. Чонның чугула хереглелиниң барааннарын колхозтан үскай машиналыг баргаш Кызылдан дорт аккеп садыглаарын организастап келген.

Суурда харылзааның, чонның амыдырал ханалырылгазының комбинадының салбырлары бар. Харылзаа ажылдакчылары назылап кырааннарын, хой уругларын иелерниң болгаш өске-даа кижилерниң пенсия, пособиелерин бажыннарынга чедирер ажылды организастап турар. Дааранып мастерская ор, хереэжен кижилерниң платье, костюм, хөйлен, чүвүр болгаш өске-даа чагыгларын шынарлыг даарап, чурттакчыларның үнелелин чедип алган.

Суурда эмнелге ажылдакчылары эмнелге профилактиктиг ажылды идепкейлиг чорудуп келген. Малчыннар коданнарынче үнүшкүннериниң графигин тургускан. Ынчалза-даа суурның санитарлыг байдалы ам-даа чогуур деңнелге четпес. Дээштиг хемчегларни ап, санитарлыг байдалды экижилер дээш ажылды күштелирер аппар бис. Маңаа база-ла депутаттар чоп-биле сырый харылзаалыг ажылдаар, ажылды үгдап-башкарар.

**Н. НАМАЖААН,**
**Өвүр районнуң Саглы көдээ Совединиң күүсиомунуң даргазы.**

# АЖЫЛ-ИШ ХАЙНЫККАН

Агитквартиралар чон ортузунга сагынмас-массалыг, кижизидилге ажылын дээштиг чорударынга улуг салдарлыг боон турар. Ооң чижээн Бызыл-Тей суурда алды дугаар агитквартираазан көрүп болур. Бо агитквартираның ажылын тускай план ёзугаар чорудуп келген. Колхозчуларның политиктиг биилиин белиерн ооң ажылынга бир кол черни эзээн. Эрткен чылын Надежда Константиновна Крупскаяның төрүлгэн намдарын болгаш СЭКПниң XXIV съездиниң материалларын 31 кижи өөренип доозкан. Бо өөредилге чылында политболгумге Тываның төөгүзүн өөренирин организастаан. Ук болгумде агитквартирага хамаарышкан чурттакчы чон хаара туттунган.

Школачы болгаш элээн уругларның кижизидилгезинге хамаарышкан беседаларны,лекцияларны кылып, ада-иелер хуралларын эрттиргилээн. Школа-биле ада-иелерниң харылзаазын быжыглаар дугайын чугаалажып, оларны кичээлдерге олуруштурүп турар, школага чаңсар аразында корумчүрүм хайгаараалынга ада-иени киноношгитирип дежурныйлаарының графигин тургускан. Черле ынчаш школа-биле ада-иелиин харылзаазы быжыг.

«Элээдә уругларны канчаар кижизидерил?», «Төлептиг салгалды кижизидери» болгаш өске-даа темаларга беседалар эрткилээн. Агитквартирага пропагандистер кээп идепкелдерин, лекцияларны кылып турар.

Школада өөредилгенин хуузу бедээн, өөреникчилерниң чүрүм-сагыглазы экижээн. «Школаның үнүү» деп хана солуну агитквартирада аскан. Удуун бүрүзүнүң түнелиин аңаа доктаамал көргүзер.

Саглы көдээ Советтиң улуг-уур ажылдакчылары херээженнер човулелдиниң хуралларынга олурүүн, колхоз будүрүлгезинге херээженнерни киришпитирер талазы-биле айтырыгны шиитпирлээринге боттуг дузаны чедирип келген.

Эрткен ажыл-агый чылында көдээ Советтиң сумезин ёзугаар Монгун-Тайга районнуң «Малчын» колхозунуң херээженнер човулели-биле бистин колхозта херээженнер човулели аразында социалистиг чарыштыг ажылдаан. Олар арга-дүрүлгазын солчуп, удурлежир аалдашкан. Ол эки чанчылды ам-даа нептережир бис.

Агитбажыңга хамаарышкан херээженнер март 8-ке алдар болдурган делгелге организастаан. Даараан, аргаан чүүлдерни аңаа делгээн.

Херээженнер човулелдиниң бо чылын чорудар ажылының планын тургускан. Агитквартираар аразында социалистиг чарышты организастаан. Ол чарыштың негелдезинге дүүштүр политөөредилгени организастаар, хой-ниитиниң корум-чүрүмүн чогуур деңнелге тургузар, кижи бүрүзү колхоз будүрүлгезинге киришкен турарын чедип алыр, суур чаагайжыдылгазынга киржир. санитарлыг байдалды экижилер болгаш өске-даа ажылларны кылыр. Сорулганы боттандырар дээш ажыл бо хүннерде агитквартирада улам хайныккан.

Суурда агитбажыңнарның пропагандистери» кичээлдерни бедик деңнелге эрттирип турар. Чоокта чаа херээженнерниң ниити хуралынга эрткен чылдың социалистиг чарыжын түнээн. Мурнакчыларны, эки ажылдаан пропагандистерни өртектиг чүүлдер-биле шаңнаан. 1-ги, 2-ги черни алган агитквартиралар төптерин вымпел болгаш хүндүлел бижик-биле шаңнаан.

**А. ООРЖАК,**
**башкы.**

## Келген чагаа парлаттынмаза-даа

# БИСТИҢ АЛГАН ХАРЫЫЛАРЫВЫС

«Саян» ансамблиниң артистериниң репетиция кылыр чокталмал оран-сава чогунун, ол ышкаш чүрттаар квартира таланы-биле чамдык эштерниң бергедеп турарының дугайында чагаа редакцияга келген.

**Ол чагаага хамаарыштыр Тыва АССР-ниң культура министри М. Хомушкунуң редакцияга дыңнатканы:**

Репетиция кылыр оран-сава дугайында айтырыгны шиитпирлеп турар. Квартира бээр дугайында 20 кижи дилег бижипишкин бижээн турган, амгы үеде 12 кижини бажын-биле хандырган. Үлевас общежитие тудуу доостун, ажылдалга киржер. Ынчан ансамбльдиң өске артказ артистерин бажын-биле бүрүн хандырар.

• • •

Чербиде уругларның калыкшылга школазының директору М. Таштандиновтуң ажылчыннар ортузунга кижизидилге ажылын кошкатканы, чүгле чагырар, дужаар арга хереглеп турарындан школага техниктиг ажылчыннар ызырынмас апарган дугайында көдээ бижикчи редакцияга бижээн.

Редакция ол чагааны хынап, чогуур хемчээн алыры-биле Чыраалышкын министерствозунче шилчиткен.

**Тыва АССР-ниң чырыдыышкын министриниң ораланчызы Н. Конгарның редакцияга медеглээни:**

Чербиде уругларның калыкшылга школазының директору ээш Таштандиновтуң кадрлар-биле ажылынга хыналаны чорутkан. Чагаала айыткан фактылар бадыткаттынмаан.

Ажыл шагы үзүп, арагалап турган кижилерни профсөвилел комитединиң чопшээрели-биле чурум ёзугаар үндүрген. Ынчалза-даа администрация болгаш профсөвилел комитединиң талазындан техниктиг ажылдакчылар-биле ажылда четпестер турган. Ону эдерип ээш Таштандиновка даасkан.

• • • • • •

«Тоора-Хем» совхозтуң Май бир салбырының ажылынга четпестерни, ол ышкаш малчыннарның культурлуг амыдырал-чурттагазынче кичээнгейниң ношкап турарын шүүмүүлеп бижээн чагаа көдээ бижикчи А. Бюрбюдей редакцияга келген.

Редакция ону хынап, хемчээн алыры-биле ук чагааны Тоора райкүүскомче шилчиткен. **Ажылчы чоннар депутаттарының Тоора райкүүскомнуң даргазы А. Колентин редакцияга харыылааны:**

Шүүтүмүүлел болдуунда шын боон бадыткаттынган. Айыткан четпестерни чоокка үеде чайладырының талазы-биле дарый хемчеглер алырын Ий көдээ Совединиге, совхозтуң дирекция черинге, Май 1 салбырының эргелекчизинге даасkан, байдал ам эккежип турар.

Ий суурнуң эрги электри шүгүмүн чаа белик вольтулуг шүгүмче шилчидер ажылдың чорун турган үезинде ол суурга сайгылгаан чок турганы шын. Амгы үеде эзель үргелевинден электри чырыы чок боп турар. Дээштиг сеттелгезин чорудуп турар. Чоокка үеде чырап болур. Чайгы үеде радионуң чаа шүгүмүн ыылыр түрлевы-биле радио база ажылдавайн турган. Ам ажылдай берген.

## Саглының херээженнери

Саглыда херээженнер човулели Өвүр районнуң херээженнер човулелдериниң аразында чарышка киришкен, шилчип чоруур вымпелли чаалап алган. Бисте күш-ажыл кылып шыдаар 254 херээженнер бар. Олар колхоз будүрүлгезиниң ямзы-бүрү участоктарында. Мурнакчы хойжулар хой. Төрүүр чүс баш малга онаалтыр Б. Ооржак. 100 хураганны, К. Ооржак, Н. Ооржак. 92-деп орүнү, сарлык кадарчызы К. Бараш 97 бызааны остүрген.

Эрткен чылын 22 кижилиг тудугжу звеноңуң херээженнери 2 аал ишти чүрттаар бажынны, 25 уруглар турар яслиниң түүчүп, ажыглалга киришкен. 17 чурттагга бажының сентээринге, уруглар албан черлеринге болган эмнелгеге оттулар 247 кубометр ыяшты белеткээринге бистиң херээженнеривис идепкейлиг киришкен.

Амгы үеде агитквартираларның болгаш агитбригадаларның ураа түүл көрүүдезинге белеткел ажылзары эгелээн.

Хостуг шактарны культурлуг эргелер талазы-биле чамдык ажылдарны кылган. Ыланғыя «Херээженнин чоргаараалы», «Дөртку бедик» «Аринаның амыдыралы» деп номнарга болган В. И. Ленинниң «Чүдүлге деп чүл?» деп чүүлүнге номчулга конференцияларын солун эрткилээн.

Бистиң херээженнер човулели ССРЭ-ниң тургустунганындан бээр 50 чыл болур юбилейге уткуштур бедиткен социалистиг хүзээлгени алган. Зооветеринарлыг эге билиглерни чедип алган, мал ажылында херээженнер мал эмнээринин баштайгы аргаларын шилгээдип алыр. Суурну ногаанчыдып, ыяш олуртулгазынга идепкейлиг киржир. Малчыннарның культурлуг амыдыралын бедидер дээш, өске-даа хемчеглер ында бардүзүн.

**М. БОРТУН-ООЛ.**
**херээженнер човулелиниң даргазы.**

**Василиса Марковна Теңишева Тес-Хем районнуң Самагалдай эмнелгезиниң дежурный сестразында бир чыл ажылдап турар. Кыска үенин иштинде ол ажылынга чүтүүлдүг, кызымаккайын көргүзүп, кады ажылдап турар эштериниң хүндүткелин чаалап алган. Эмнелгеге келген аарыг кижилерге ол кичээнгейлиг болгаш эвилең-дээден. Оларның Василиса Марковнага өөрүп четтиргенин илереткен сестерни бо-ла дыңнап болур.**

**ЧУРУКТА: В М. Теңишева ажыл үезинде.**

**А. МЕЛЬНИКОВТУҢ фотозу.**

**Чодаана хоорайның № 1 ортумак школазында Кызылдың педагогика институдунуң 5-ки курузунуң студентилери боттарының педагогиктиг практиказын чедиишкинниг эрттирип турар. Ол-ла школада арга-мергежилдиг орус дыл башкылары Владимир Мамышев, Сенденчаа Сат, Александра Монгуш олар студентилерге бот-туг дузаны чедирип турары башкылар коллективинге өөрүнчүг.**

**ЧУРУКТА: педагогика институдунуң башкызы Фаина Бартан (солагай талазында), студентилер Чечекмаа Ооржак (ортузунда), Сайлам Ооржак олар ниитээл сайгарылгазының үезинде.**

**Сөзүг болгаш фотозу О. САНЛЮНУУ.**

## Акы-дуңма совет республикаларның найысылалдары

ЕРЕВАН. В. И. Ленин аттыг шел. (СЭТА-ның фотохрониказы).

# ДЕЛЕГЕЙ БО ХҮННЕРДЕ

## ИКП-ниң XIII съездизи

МИЛАН. (СЭТА). ИКП-ниң XIII съездизи ажылын үргүлдеп турар. Автономнуг социалистер [illegible] ИКП-биле каттыжарының дугайында каттыжылышкының секретары Д. Фьеорелзонуң неделгелиин делегаттар диңмиттиг адыш часкаашкыны-биле уткаан.

ИКП-ниң Политбюрозунуң кежигүнү Джан Карло Пайетта бодунуң саналынга Италияда амгы политиктиг байдалды дугайын чугаалаан. Бүдүрүлге эдериниң удур шаап хаалганы-ның калбарганын, христиан-демократтыг партияның реаксыг күштер-биле эптежилгезин, полицияны чүве карыы-дерзин үүлгедиглерниң чепсээ кылдыр эвес, харын база өөнчүк-чоңгээлериң чепсээ кылдыр ажыглаан турарын барымдаалаш ап көөрге, бо байдал шынгыы болган ябылдыг болу берген деп, ол чугаалаан. Амгы криазис социал хаяы чөрүлдээлер, өөредилге системазының сандараазы, христиан-демократтыг партияның тергиндекчи эрге-чагыргазының уржуунда бойлаан күрүне аппарадының бууразыкыны болдурган.

Чогаадыкчы интеллигенциянық ортузунга ИКП-ниң ажылының дугайын, уран чүүлдүг партияжи чоруунуң дугайын сураглыг итали чуруукчу, ИКП ТК-ның удуртулгазының кежигүнү Р. Гуттузо чугаалаан.

РИМ. (СЭТА). ИКП ТК-ның ортаы «Унитаа» солуп СЭКП ТК-ның итали коммунистериниң XIII съездизинге байырлыг чагаазын, а ол шыпаш съездиге СЭКП-ниң делегациязының баштыңы, СЭКП ТК-ның Политбюрозунуң кежигүнү, СЭКП-ниң Москва хоорюмунуң бирги секретары В. В. Гришиннаң чугаазын парлаан.

ДЕЛИ. (СЭТА). Чурттуң 16 штадының болган ийи эвилел девискээриниң хоойлужудулга хуралдарынга соңгулданың түңнелдерин үндүрген. Индий национал конгресс дээр башкарыкчы партия бүзүрелдиг тиилелгеин чедип алган. Оон төлээлекчилери 2.727 депутат мандадының 1.925-жин алган. Премьер-министр Индира Ганди баштаан Индий национал конгресс Индияның 11 штадынга болган Делиниң эвилел девискээринге эң хөй бадылаашкынны алган.

Бодылаашкынның түңнелдерин тайылбырлавышаан, туе черниң хайтаараакчыларының оналаан деңгелеп турары болза, хөй пуруу, ийи чүе миллион ажыг индий соңгулчулар чуртка социал-экономиктиг боттуг чаартылгаларның тодаргай программаларын боттандырарынче маңдаттыты Индий национал конгресс партияга тудускан.

Барыын реакция-биле деминселге чөөн үзелдиг болган демократтыг бүгү күштерин улам шиай каттыштырарының лозунгаарын салган Индияның Коммунистиг партиязы соңгулдага база чедиишкиннерин үүлгелирин үргүлүүлеп турар АКШ-тың чазаанының мөге, хоозуң тезистерин болган кара сагыштыг кажарлаашкыннарын үстүүде айтыкан ходелиишкиннер база катап сойгалап турар деп, комиссия демделеен.

Баттыштаан Штаттарның үстүүде айтыкан үүлгедиглери дээрге, ВДР-ниң түскай догуннаашкынынче, айыыл чок чоруунче болган чурт-девискээриниң бүрүн-бүдүн турарынче чаа халдаашкын-дыр. Вьетнам Демократтыг Республиканы бомбалаарын болган боолаарын шуптүзүн бүрүн болган негелдеер чок сөксадыр деп америк чазаптың алган хүлээлгелерин калчаалыы-биле үреэни-дир.

Америк ужар чүүлдүң халдаашкыннарын ойтур шаппыыган, Вьетнам улус армиязының көзектери үстүүде айтыкан 10 хүнүң дургузунда Игеан, Куангбинь можунга болган Виньдиньң девискээринге 6 америк самолёттуң дүжүр аткан, мынчаннаң Сөңгү Вьетнамның агаарынга дүжүр аткан америк самолёттарының нийти саны 3.446 четкен дээрзин меделелде чугаалаан.

## Соңгулда түңнели

кининг киришкен. Ажылчы массаларның эрге-ажыктарын чайгылаш чок кангалаш турар шидий коммунистерниң соңгулда мурнуун манифезин 112 соңгулда округунга ИКП-ниң кандидаттары дээш бадылаан соңгукчулар деткээн.

Чүгле 200-тен биче-ле ажыг олутту алган барыын үзелдиг партиялар, оон иштинде 105 олутту алган «Джан сангх», реаксыг шажын-чүдүлге-обшинналы дээр организация ян аар аштырышкынга таварышкан. Мынчангаш индий соңгукчулар бөлүг депшилгениң оруу-биле чурттуң бурунгаар шимчээшкинниге моолдактаарынче барыын оппозициянның үгландырган политиказын шинтпирлиг бруу шапкан болган хүлээлээн. Депшилгеже, тайбынче болган бүгү улустар-биле пайдралче калбак улус массаларның ханг чүткүлдүүн дөрөүлган соңгулда көргүскен.

## М. Рахманның меделгели

ДАККА. (СЭТА). Бангладеш Улус Республика аар уржуктут негелделер салган ыдыг дүзаламчывы кажан-даа хүлээп албас деп, республиканың премьер-министри Муджибур Рахман меделээн. ЕНА национал агенталелдиң дыцватканы-биле алырга, премьер-министр улусчу дүганың экп-турачылар корпузунуң мурнунга чүве чугаалаан. Чурт хамаарышпас чоруукту чедип алыр дээш хөй когаролдарга таварышкан болган ам обергелерни ажыл эртериниг белеп бис. мынчаза-даа ол дээш бистиң хамаарышпас чоруузуска когараадыт чүү-даа хүлээп албас бис» деп, премьер-министр деңгелээн.

Маңаа холбаштыр Муджибур Рахман Совет Эвилелиниң, Индияның удуртукчуларының болган улустарының талазындан Бангладештиң улузунуң хосталгалыг демиселиниге дузаламчывың болган деткимчелиг дугайын белеп-биле үнелээн.

## Өөредилге реформазы

*РАВАЛПИНДИ. (СЭТА). Пакистанның президентиниң З. А. Бхутто өөредилге талазы-биле реформа дугайын чарлаан. Реформаны ийи үечадада боттандырар. Бо чылдың октябрь 1-ден эгелеп бирги классчан сескиг классчың бүгү өөренчилерин өөредилге дээш төлевирбет хостаар. 1974 чылдың октябрь 1-ден эгелээш 9 болгаш 10 классчарга өөредилге база хлас болур. Реформаны дузаар баштайгы беш классчарның өөренчиг солдарынга өөредилге 1979 чылда бүгү-чиитинин, а классчарга —1984 чылда бүгү-чиитинин болган турар. Реформаны боттандырарының чүүсээларын ол хире узатканың президент ажыл-хөреңгилерниң чедишкиннери-биле тайылбырлаан. Реформа күрүнелээ база хуу-даа өөредилге черлериниг бир өөмей хамаарлыр. Хуу школаларны олардың аймагының эдериниг төлевир чокка 1972 чылдың октябрь 1-ден эгелеп национализастарының ийи чыл хуусаада боттандырар дугайында чазаптың шиитпирлиг президент база дыңнаткан. Өөредилгеге түскай өртемчилер талазы-биле чурттуң хереглелиниң аскыныңе холбаштыртускай өөредилгени организастаар талазы-биле хемчегларни алыр дээрзин президент демделеен.*

## ВДР-ни бомбалавышаан

ХАНОЙ. (СЭТА). Бо чылдың март 1-ден 10-га чедир үеде америк самолёттар ВДР-ниң агаар делгеминче 300 ажыг удаа шуруун киргеп болгаш орттедирер 500 бомбаны, шарик бомбаларлыг 100 ажыг контейнерни, хөй ракеталарны октаан. Виньдиньң девискээринде, Куангбинь, Хатиниң болгаш Нгеан можуларда 48 хамааты объектилерни бомбалаан болгаш боолаан. Айыткан үүлгединиккиннерниң түңнелинде 50 кижи өлүртеп, 100 ажыг кижи балыгаткан, хөй санныг чурталга бажыңнары үрелип, бузулган. АКШ-тың империалистериниң Вьетнамда дайын талазы-биле кеминг үүлгедигерин истеп хынаар талазы-биле комиссия бо медээлерни дыңнаткан.

Бомбалаашкыннарның болгаш боолаашкыннарның объектилери кылдыр өөредилге черлерин, кооперативтерни, эмнелгелерни болгаш хүрээлерни америк империалистерниң шилип алганын комиссиявың медеглелинде онзалап демделеен.

Стратегтиг «В-52» даар бомбалакчы самолёттарның ВДР-ниң халдаашкыннарга киржип турарын комиссия база демделеэн. Март 10-да ол самолёттар Куангбинь можунуң барыын талакы районнарын бомбалаан.

Ынчангаш спорт ажылы чүле спортчуларның боттарындан эвес, харын ооң энтузиастарындан база хамааржыр. Маңаа чижек кылдыр спорт баазазын калбартырының айтырының хамаарыштырын болур. Кызылда «Совет Тываның 5 чыл» стадиону, чаартыр, тударында 3 чыл уламтыр акпа-көрөңгини үндүрүп берип келген. Ону чүгле бо чылдың август 18-те доозарын «Сентелге тудуг» трединиң сентелге-тудуг эртелеи планнап турар. Хостуг хүреш талазы-биле РСФСР-ге бирги чер дооң маргылдааны Тывага июль айда эртиреринг уурүп турар, стадион дозазабас болза, ол хире улуг маргылдааны каяа эртиреер? Ол тудугну дүргедирер эргежок чүгүла. Аңаа спортчуларны, комсомолчуларны, аныяктарны киргиштирер херек. Бядыг түрбүже, ТывЛКСМ обкому, ооң район, хоорай организацияларының бо ажылче мырыдай дыка кыпсыра ынчаннаа угландырын турары таарышпас. Эки херектериниг эгелекчилерни эрес-соруктуг комсомолчулар бо хире чугула тудугнуң, спорт айтырыының ийинге артарга қайын боор.

Облпрофчөвүлелдиң ажылдакчылары маргылдааларны өреңгей хевир-биле эртиреринден чайлаар ужурлуг. Маргылдааларны ажыткан, тинлекчилерге шаңнал тыпсыры эки болбайн, мынчалзада ону массалыг, улам тодаргай болдурарынче кичээнгейни угландырар херек. Республикада чаңгыс-даа коллективте будурулге гимнастиказын чорутпайн турар, Кызылда 65 будурулгениң чүгле 15 хуузунда күш-культура коллективин тургускан. Комсомолдың профсоюзтың [illegible] кирбишээн. Улут-Хем, Мөңгүн-Тайганың школачыларының чаңгыс катап кирбишкен.

Америк империализмниң кедергей дайынызырак мозу-бүдүжүн, сос кырынга тайбың дугайын чулчуруп, а херек кырында вьетнам улуска удур аразатаныг кеминг үүлгедиглерин үргүлүүлеп турар АКШ-тың чазаанының мөге, хоозуң тезистерин болган кара сагыштыг кажарлаашкыннарын үстүүде айтыкан ходелиишкиннер база катап сойгалап турар деп, комиссия демделеэн.

Баттыштаан Штаттарның үстүүде айтыкан үүлгедиглери дээрге, ВДР-ниң түскай догуннаашкынынче, айыыл чок чоруунче болган чурт-девискээриниң бүрүн-бүдүн турарынче чаа халдаашкын-дыр. Вьетнам Демократтыг Республиканы бомбалаарын болган боолаарын шуптүзүн бүрүн болган негелдеер чок сөксадыр деп америк чазаптың алган хүлээлгелерин калчаалыы-биле үреэни-дир.

Америк ужар чүүлдүң халдаашкыннарын ойтур шаппыыган, Вьетнам улус армиязының көзектери үстүүде айтыкан 10 хүнүң дургузунда Игеан, Куангбинь можунга болган Виньдиньң девискээринге 6 америк самолёттуң дүжүр аткан, мынчангаш Сөңгү Вьетнамның агаарынга дүжүр аткан америк самолёттарының нийти саны 3.446 четкен дээрзин меделелде чугаалаан.



КУБА РЕСПУБЛИКА. Аламар—Гавананың чоогунда чурталга бажыңнарының чаа тудугларлыг районун ынчалдыр адаар. Уран чурумалдыг көстүр далай мугулдурунда долгем девискээрде чөөн-павы районнарның чурттанчыларының эгелээшкини болгаш киржилгезим-биле ёзулуг чаа хөөрайны тудуп турар. Келир үеде маңаа бедик бажыңнарны, туристиг төптү тударын болгаш улуг париты тарып өстүрерин төлевилээн.

ЧУРУКТА: Аламарда чаңгыс жаът чурталга бажыңнары. Б. АЛЕКСЕЕВТИҢ фотозу. (СЭТА-ның фотохрониказы).

## Республиканың Министрлер Чөвүлелинде

# КҮШ-КУЛЬТУРАГА БОЛГАШ СПОРТКА УДУРТУЛГАНЫ КҮШТЕЛДИРЕР

Бүтүү тала-биле сайзыраңгай совет кижини хевирлеп, кижиларынга күш-культура болгаш спорттуң ролю чүүдеп-даа улуг. ССР Союзунуң Министрлер Чөвүлелиниң чанында Күш-культура болгаш спорт талазы-биле комитет ВЦСПС болгаш ВЛКСМ Төп Комитедя-биле кады күш-ажылга болгаш оран камгалалынга белеп болурукуй (ТЗО-вуй) чаа комплексиниң ажылдан ыдган болгаш ону бо чылдың март айның 1-ден эгелеп күштүг болдургаш. Күш-культура шимчээшкинниниң ыол ыйгырыы — массалыг болгаш бедик меделгелиг болурун чедип алыры.

Күш-культура болгаш спорттуң бистиң республикада хөгжүлдези эм дээрезинде үениң негелделиинден чидып каап турар. От чыдын калыпкынның чылдагааннары чүдел, оларны чайладырын-биле үүнү кылза чогуурга?

Бо айтырыгны Тыва АССРниң Министрлер Чөвүлелиниң хуралынга чугаалажыл көргеа. Республиканың Министрлер Чөвүлелиниң чанында күш-культура болгаш спорт талазы-биле комитет болдуун ажылын чүгээр эниитилеевил демделеэн. Эрткен чылдың республика хөгжүлдүг шүүлде маргылдааларга 1812 кижи азы ооң мурнуудагы чылдан элээп хөй кижи киришкеп. Тывага пионер-биле күш-культурада болгаш спортка хаара туттунган кижилериң саны 16 мүң четкен. «Спартак» эки тура спорт аниитилелиниң хостуг хүреш секциязы эки ажылдан турар, ында 230 кижи хаара туттунган, оларның иштинден эрткен чылын 16 спортчу-разрядныг белеткеп. Чамдык районнарда күш-культура болгаш спорт ажылы элээп пеллеп-ээш. Тандың Хемчик, Барыын-Хемчик, Мөңгүн-Тайга районнарга, Хову-Аксы суурга спартакиадаларны доктаамал эрттирип турар апарган.

Ам үеде республиканың «Спартак», «Урожай» болгаш «Динамо» эки тура спорт аниитилелиринде бактаап, каттыжып көөр болза, байдал мырыкай дүвүренчиг. Бо дугайында айтырыгны республика солуннарынга чаңгыс эвес удаа парлап, болдунгу дег саналовалдарны кларып, кылыр ажылдарның углавышкынын айтып, сүмелеп турда, четпестерни чайладырының дээштиг хемчегларин албайн турар. Бо талазы-биле хемчегни күш-культура болгаш спорт талазы-биле республика комитединиң хуралынга ажылдаачыларының спортка хандыкшылын күш-культура болгаш спорттуң республика комитединиң (дартазы А. Иҥрөет) хайыктырын шыдаавааң. Комитет районнарның, хоорайларның спорт комитеттериниң, аниитилелериниң ажылын дыка сула удуртуп турар. Комитеттиң ажылдачылары районнарга ховар аалчылар болуп турар. Черчерде байдалды оларның билбес болур ужуру ында.

«Спортчуларны кым, каяа белеткээрил?» деп айтырыгның тургустунуп турары черле чоптүг. Спорттуң элээн хөй хевирлериниң төп секциялары чок, Республикада бар деп саттынып турар тренерлериниң саны 16 четкен-даа болза, оларның чүгле чаңгызы Пассажир АТБ-зинде хөй-ниити эгелээшкин-биле ажылдап турар. «Тыва нөбаль», «Тыва даг-дүгү» комбинаттарда болгаш аскедаа будурулгелерде, ажыл-агыйларда бирги разрядчылар, мастерге кандидаттар, мастерлер белеп бар. Ам чүл ынчаш, спорттан «хоочуп спортчуларывыс» хоорлу бергени ол бе, азы спорт ажылын чедир организаставайн турары ол бе? Чүүрттө тренериң тускай школалары бар турбүже, сөөлгү чылдарда Тывадан чаңгыс-даа кижи аңаа өөредилээн, а өөредип чоруудар кижилер чок эвес, бар турган. Школаларда күш-культураны болгаш спорт хогжүлдези чогуур деңгелде эвес. Күш-культураның 148 башкызының барык чартык кезии тускай артем чок. Дыка хөй школаларда спорт залдары чок Өвүрүүн. Тожувуң аныяк спортчулары школачыларның XXV спартакиадазынга шуут дүшпээн. Улут-Хем, Мөңгүн-Тайганың школачыларының кимзээгейни углавдырар ажыл бо тур.

Республиканың Министрлер Чөвүлели чогуур доктаалды хүлээп алган, ону спорт ажылын экижилериниг улуг-улуг будурулгелер чанында тургускан спорт клубтарында ийи ниитиниң биргези-ле спортчу болуп турар. Ыядыг черлерден үлегер алыр херек. А бисте чүгле сайга кирип турар боордан башка спортка кайдыг-даа хамаарылгазы чок кижилер кайы хөй болгай.

Республикадан дашкаар черлерге болуп турар маргылдаалырга бистиң спортчуларывыс сөөлгү, азы сөөлүүден ийнги черлерни алыры доктаамал амыраң. Чамдык спортчулар боттарының разрядтарын безин бадыткап шыдавас таварылгалар кайы хөл. Ону республика маргылдаалырындан көрүп болур. Чаңгыс республиканың VII кышкы спартакиадазынга бирги разрядтың 38 спортчузу киришкеп, оларның иштинден чүгле бирги кижи разрядын бадыткаан.

Спорттуң аңгы-аңгы хевирлериниң төгөлдезиниг аныдилтеп көөр болза, байдал мырыкай дүвүренчиг. Бо талазында айтырыгны республика күш-культураның 148 башкызының барык чартык кезии тускай артем чок. Дыка хөй школаларда спорт залдары чок Өвүрүүн. Тожувуң аныяк спортчулары школачыларның XXV спартакиадазынга шуут

. . .

# Хоорай, суурларның арыг-шеверн дээш

Тыва АССР-ниң Министрлер Чөвүлели «Хоорайларның болгаш кедээ суурларның арыг-шеверин экижилериниң дугайында» айтырыгны чугаалажып, бо талазы-биле доктаалды хүлээп алган.

Сөөлгү чылдарда хоорайларның болгаш суурларның арыг-шеверин экижилер талазы-биле чамдык ажыллар кылдының чоруттунганын. Кызыл, Ак-Довурак хоорайларның хөй чурттакчылыг квартираларында база Хову-Аксы ажылчын суурда бак асталгазын доктаамал чорудуп турар апарганын Тыва АССР-ниң Министрлер Чөвүлели демдеглевишаан, Бай-Тайга, Тожу, Тес-Хем болгаш аскедаа районнарда чурттакчы суурларның арыг-шевери ак-даа куду деннелде турарын демделеэн.

Хоорайларга, суурларга чогуур арыг-шеверни чедип алыр сорулга-биле, оларның часкы асталгазын ой шаанда чорудары-биле бо чылдың апрель 5-ден май 1-ге чедир арыг-шеверии. асталганын айыл чарлаар. Ук айны организастыг эртирер база удуртуур 9 кижи составтыг тускай комиссияны Министрлер Чөвүлели тургускан. Комиссияның дарга-зынга чурттагга-коммуналь ажыл-агый министри В. М. Еремеевти, орлакчызынга кадык камгалал министриниң орлакчызы О. Х. Ондарны бадылаан.

«Бедик культуралыг кедээ суур», «Районда эң арыг кедээ суур» деп социалистиг чарыштарны чурттакчылыг суурларның ортузунга калбартып чорударынга база чер-чер Советтериниң күүсекчи комитеттериниң хуралынга ажылагый, албан организация, чурттагга-коммуналь черлериниң удуртукчуларының арыг-шевер дугайында отчёттарын, илеткелдерин доктаамал дыңнап турарын райхооркүүскомнарга сүмелевишаан, дөштиг хемчегларни чорудуп тургаш, чурттакчылыг суурларга доктаамал арыг-шеверни тургузарын доктаалда айтып турар.

Хоорай, суурларның арыг-шеверин үрээр чоруктар-биле шынгыы демиселди чорударын хамаарышкан министерстволарга дааскан. Бо доктаалдың күүселдезин бүрүү хандырарын министерстволарга, ведомстволарга, райхооркүүскомнарга Министрлер Чөвүлели хүлээткен.

# Ханның өлүрүкчүлерни харыысалгаже!

«Март 16-да даң бажында бир рота америк солдаттарны Мурнуу Вьетнамның соңгулдага вертолёт-биле экжеп дүжүргеп. Чүгле херээжеңнер, кырганнар болгаш уруглар чурттап турган ол суурже солдаттар база офицерлер шавар халдаашкынны эгелээн. Дерзин үүлгедиглер элээп каш шак иштинде үргүлүүлээн. Чамдык чурттакчыларны солдаттар болуктеп чыгаш ол-ла черниге адып олүрүп, бир кезек кижилерни ханы тамыже книр октаап, аңаа олүрүп турган. Кыетарны болгаш херээжеңнерни күштээш, база олүргүлеп каапкан. Чурттакчы чонну олүрүп хыдаап, солдаттар бүгү бажыңнарны орттедипкеп, мал-маганны база узуткаап, ижер суг дөстерин хорааннаннар».

Кижиниң эът-ханын соолашадыр чымырадып келир бо сөстерни америк публицист Сеймур Херштиң чүүлүнден алган. Ол болза америк агрессорларның качыгдалдыг вьетнам черде аразатаныг үүлгедиглерин бүгү делегейге сойгалап плереткен башкайгы америк публицистир.

Вашингтонның чулчуруп турары дег, америк солдаттар вьетнам улуска тайбың-чагай амыдыралды чедирип турар эвес, а олум-чидимнп, хоозуразды, будуң-будуң салгалдарны кыргып-хыдыыр чоруктар-биле боттандырып турган «Феникс» деп программага кижилерни эттеп-эриидээри, өлүрүп шаамдаарлары аңаа чүүл-ле боттандырып турган «Феникс» деп программага кижилерни эттеп-эриидээри, өлүрүп шаамдаарлары аңаа чүүл-ле делегей бүзүрээп. Америк аразатаннарның Соңгмяге кылган бужар-чүдек үүлгедиглерин биилп каап, делегейниң хөй-ниитизининң киленгн хайынган. Ону сойгалап плереткеня коргунчуг, хөй-ниитиниң киленгнээшкини күштүг болганындан Пентагон шериг трибуналының судун эрттирер ужурга таварышкан. Ынчала-даа херек кырында трибуналдың кемниг үүлгедикчилерни шиитпейн, оларны камгалап турган. Чүгле чаңгыс лейтенант Коллини шииткеп. Хөй ай дургузунда истеп-хынап келгеш Коллини бүгү назынында кара-бажыңнаар деп түңнел үндүрген. Ынчалзада-даа үүлгедикчи келдерелге таварышкан. Аңаа президент боду дуга чедирип, назыда бажыңнадыр шииткелди 25 чылбиле солаан. Лейтенант Коллн таарымчалыг бойдалда хуусаазын эрттирери-биле орун турар.

Тайбың чонну каржызы-биле үптеп олүрер үүлдү чүгле «Америкал» деп дивизиниң офицерлери болган солдаттары ыыл-ишкинин киленгээшкинин күштүг болганындан Пентагон шериг трибуналының судун эрттирер ужурга таварышкан. Ынчала-даа херек кырында трибуналдың кемниг үүлгедикчилерни шиитпейн, оларны камгалап турган. Чүгле чаңгыс лейтенант Коллини шииткеп. Хөй ай дургузунда истеп-хынап келгеш Коллини бүгү назынында кара-бажыңнаар деп түңнел үндүрген. Ынчалзада-даа үүлгедикчи келдерелге таварышкан. Аңаа президент боду дуга чедирип, назыда бажыңнадыр шииткелди 25 чылбиле солаан. Лейтенант Коллн таарымчалыг бойдалда хуусаазын эрттирери-биле орун турар.

Тайбың чонну каржызы-биле үптеп олүрер үүлдү чүгле «Америкал» деп дивизиниң офицерлери болган солдаттары ыыл-ишкинин киленгээшкинин күштүг болганындан Пентагон шериг трибуналының судун эрттирер ужурга таварышкан. Ынчала-даа херек кырында трибуналдың кемниг үүлгедикчилерни шиитпейн, оларны камгалап турган. Чүгле чаңгыс лейтенант Коллини шииткеп. Хөй ай дургузунда истеп-хынап келгеш Коллини бүгү назынында кара-бажыңнаар деп түңнел үндүрген. Ынчалзада-даа үүлгедикчи келдерелге таварышкан. Аңаа президент боду дуга чедирип, назыда бажыңнадыр шииткелди 25 чылбиле солаан. Лейтенант Коллн таарымчалыг бойдалда хуусаазын эрттирери-биле орун турар.

Тайбың чонну каржызы-биле үптеп олүрер үүлдү чүгле «Америкал» деп дивизиниң офицерлери болган солдаттары ыыл-ишкинин киленгээшкинин күштүг болганындан Пентагон шериг трибуналының судун эрттирер ужурга таварышкан. Ынчала-даа херек кырында трибуналдың кемниг үүлгедикчилерни шиитпейн, оларны камгалап турган. Чүгле чаңгыс лейтенант Коллини шииткеп. Хөй ай дургузунда истеп-хынап келгеш Коллини бүгү назынында кара-бажыңнаар деп түңнел үндүрген. Ынчалзада-даа үүлгедикчи келдерелге таварышкан. Аңаа президент боду дуга чедирип, назыда бажыңнадыр шииткелди 25 чылбиле солаан. Лейтенант Коллн таарымчалыг бойдалда хуусаазын эрттирери-биле орун турар.

Тайбың чонну каржызы-биле үптеп олүрер үүлдү чүгле «Америкал» деп дивизиниң офицерлери болган солдаттары ыыл-ишкинин киленгээшкинин күштүг болганындан Пентагон шериг трибуналының судун эрттирер ужурга таварышкан. Ынчала-даа херек кырында трибуналдың кемниг үүлгедикчилерни шиитпейн, оларны камгалап турган. Чүгле чаңгыс лейтенант Коллини шииткеп. Хөй ай дургузунда истеп-хынап келгеш Коллини бүгү назынында кара-бажыңнаар деп түңнел үндүрген. Ынчалзада-даа үүлгедикчи келдерелге таварышкан. Аңаа президент боду дуга чедирип, назыда бажыңнадыр шииткелди 25 чылбиле солаан. Лейтенант Коллн таарымчалыг бойдалда хуусаазын эрттирери-биле орун турар.

Хушуун-не Индий-Кытатта кижиге удур кем-херек үүлгедиишкиннери болуп турар. Тайбың даш демиселиниң вьетнам улустуң эрге-ажыын камгалап турар дугайында хөөзун чулчуруушкуннарны кылза-даа, ол бүгү дээш харыысалга дөлүү-биле Вашингтонга оналажыр. Фашист идеегттерни шииткеп Нюрнберг процезинге АКШ-тан кол бууруудадмкчы профессор Тейлор ыыжа дээп: ёзулуг-ла кем-херектениер Вашингтонда турар-дыр. Вьетнамда геноцид дээш харыысалга оларга оналажыр.

Соңгмяге оналаакан хөй-халапшың хүнүнде вьетнам улус болгаш бистиң планетавыска тайбыңны, чөптүг чүүлдү пенгерерини күзээн бүгү кижилер америк агрессорларның ханның үүлгедиглерин үгланыын болгаш кеминг хереги агартыр кандыг-даа бармындаа чогуп медеглеп турарлар.

АКШ-тың Вьетнамда болган Индий-Кытатта агрессизиың доп-дораан сокедыр дугайында делегейниң улустарының шиитпиргиг негелдеми бо хүннерде улам күштүү-биле дыңналып тур.

О. АНИЧКИН.
С. АФОНИН.
(СЭТА).

ССРЭ-ниң мурнуу нызыгаары. Бүгү республикаларның солдары бистиң Төрээн чуртувустуң нызыгаарларын хамгалап турар. ССРЭ-ниң тургустунганының 50 чылын утнувушаан, нызыгаржылар дайынчы билиин бедидип, кадыр-берт даглыг черлерде шериг албанын шудургу эрттирип турар.

ЧУРУКТА: (солагай талазындан оң талазынче): ефрейтор Башкир Мавлит Саматов, бичe сержант ооруг Александр Горяйнов, бичe сержант татар Рим Нургалиев, офицер украин Николай Мишенко, ефрейтор, заставаның комсомол организациязының секретары чуваш Леонид Лейкушов. Олар 3000 метр эжыг бедии черде шериг албанын эрттирип турарлар.

В. МОРЕВТИҢ фотозу. (СЗТА-ның фотохрониказы).

Пионержи юбилейге уткуштур

# Маршруттарга холбаштыр

Бо хүннерде улус амыл-агыйының кандыг-даа адырында амылдап турар кижи бүрүзү партияның XXIV съездиниң төвүлүг шиитпирлерин амыдыралга бөттандырар дээш карак нызыл амылдап турар болгай. Бүүп ооруг салгакчыларны коммунистиг мөзүг-шынарга, совет патриотизмге, интернационализмге кижизидери—пионер, комсомол организацияларының, школада башкылар коллективиниң чугула соруглазы болур. Оон иштинден пионер организациязы ургулардың кижизидилгезинге улуг роль дуг.

Бүгү-эвилелдиң пионер организациязының 50 чыл юон най 19-тө демдеглеп эрттирер. Районнуң пионер организациязының чөвүлели чүүү кылганын түүнел көөрге, башылар чөвүлелдери, пионер дружиналары, Пионерлер бажыңы «Кезээде белеп!» деп маршттың маршруттарын тодаргай кылдыр пропагандалап, ургуларны олче хаара тудар талазы-биле эвээш эвес амылдарны чорутпан. Аңаа хамаарыштыр комсомол, пионер активтериниң болгаш пионер вожатыйларының ай санында семинарын бедии дөңнелге эрттирип турган. Ол ышкаш «Кезээде белеп!» деп маршттың негелдезинге хамаарыштыр отрядтарның амылының дугайында класс удуртумчуларының семинарлары эртинээн. Аңаа өөредилге-кижизидилгелиг амылдың планын маршттың маршруттары-биле сырый хелбап тургаш тургузарын сайгарып, өөренген. Пионер организациязының 50 чылынга телептиг умурамыры-биле түс-түс хүзээлгелерни ургулар аяган. Ук хүзээлгелерни канчаар күүсезип чорутпанының дугайында отряд чыыштары школаларга эрткен.

Улуг кичээнгейни наргузуг агитациязынче салган бис. Чижээ, маршруттар айы-биле наргузуг стендилерин, ВЛКСМ-ның XVI съездиниң кыйгырыгларын, пионерлерниң дөртнү Бүгү-эвилел слёдунуң материалдарын эки кылдыр дерээн. Оон-биле чергелештир отрядтарның булуңнарын чараштыр кылган.

Аржаан ортумак школазында Павлик Морозов аттыг пионер дружиназының рапортунда мынчаар бижизин: «Кезээде белеп!» деп бистиң марыкывыс кижи бүрүзүнүң чүрээнге чаңгыланып чоруун». Ынчангаш ханы билигни чедип алырынче чугула кичээнгейни салган. Отряд бүрүзүнде пионерлерниң өөредилгезин контролдап хынавышаан, бажыңга берген өнзалгаларның күүселдезин хынаар рейдини тургускан. Ол рейд өзрениичилерниң хөстүг шагын канчаар эрттирип турарын хынаар.

Отрядтарда пионерлерниң өөредилгезин удам эккиидер соруглга-биле «Дүрген дүзе чедиреринiң» бөлүктери эки амылдап турар. Оны удуртуруп штаб дорт хүлээнген.

Бистиң бүгү чуртувус ССРЭ-ниң тургустунганындан бээр 50 чыл оюнга белеткенип турар. Шаң ол юбилейге «Мээң Аза-чудум—ССРЭ» деп пионержи маршрут улуг чедишкиннерлиг болуур дээрзинге бүзүрел турар бис.

Е. ВОРОНЦОВ.
ВЛКСМ райкомунуң ийиги секретары.
Бии-Хем район.

# ...ДУУРАЙЛААР ИРЕЙ

Фельетон

Эрээн суурда музыка школазының башкызы Саая Мынмыровичке Бюрбе хогаумнеп-даа, ырлап-даа турда, кайгамчык эр-ле болган! Шанғыя улустуң ырызы «Дембилдейнге» од бадыра бээрге кандыг инек?! Ана, уян кижи уядаран бээр; кангал кижи каттырыптар ыяжыгай! Талантылыгла эш болдур иинин!

Ынчаарга мында оон-даа артык «талант» барын мынчага кым-даа эскербейн келгени элдеп чүве...

— Чогум чүү ындыг чажыт талантылыг апарган кижиил ол?

— Саая Мынмырович дөй удаа кадайланырынга ковчуг сундулуг кижи-дир иинин.

Ол ам удавас 50 харлаар, ук пазынның улут келин кадайланышкынга эрткен. Оны бадыткаары-биле башкай Саая Бюрбениң өскен төрээн чери—ыракка Монгун-Тайгаже уудуруттаал. Аңаа бадарывыла, хамык чүве куттуруп-ла эгелаар эвесне. Ынчаарга бурулуругун чудуп коптарар боордан башка, бүрүү чок эртим херектиг өөрдүүстүг хүнлүткелдив-биле коор төлээде, оларның алыя-сывын чиге алдавайн, маңаа түгле фамилияларның эң үжүктериң бижизивиссе тварымчалыг боор деп бодай-дыр мен.

Монгун-Тайга районнуң төвү—Мугур-Аксы суур бо-ла болган. Маңаа хөй удаа чораан болганымда, ол оязаган черниң аажок хүндүлөөлел чонуп эдээн таныыр апарган мен. Оларның аразында ортумак хире назылыг, авидек аажы-чаңныг, бот-боттарынлаң шоодуг-ла ылгалышпас ийи бот ие бар. Бирээзин Х. дээр, а өскээни— К. дээр. Оларның каймаавидан-даа айтырарга, барык-ла чаңгыс уткалыг дарыы боор.

— Саая Бюрбе дээраш инакпыл-даа бизбес, кээргелдээ билбес, арын-шүүрүп ышкыбитен, ковчуг дөң баадыг, сакпай амытан болбазыинга. Назы бедии четпиин, школачы кыстыгаш турумда, дүлгөвиннинг чаңы-биле маңа сеткилям доюлдуруп, бажым төөредип, гургаш, ол мени эртем сургуулдан элекке чарып, сотка олурткан-на болтай. Кезек кады чурттаан болуп-тургаш, чиргенип сеттиргеш аныяк ие мени хоюп каапкаш, кудуруунга куу тос багланып, чорупкан тургаа. Оон бээр чаарбы чыл ашкан. Ынчаарда божаан уруум Аяа безин ам оглуг-баштыг апартан. Уруумну азыраар дээш чаасыраан ковчаар түреведим дээрим! Оон адазы болур товаачы Бюрбе биске дыргак карааы дег дүзе-даа катпан эвес...—Бо болза композиторуун баштайгы кадайы чораан Х-ниң чугаазы-дыр.

— Бежен чылдарның эгеэзи чүве. Ынчан сески классты доозкаш, улаштыр өөренир деп турумда, маңаа—Мугур-Аксыга ыыдыраандыр ырлаар-шоорлаар, хөөмейлээрдээ, хогаумнээр-даа, кайгамчык солуун чаңныг кижи тыптып келип, маңа түрээмни мырыдай кычыктырбостай берген. Оон ёралыг дайлымынга алдым, чаш хаак дег чалыы назыныымның эң-не каас, эң-не сонуургачыг үезі хилис эрте бергенинге амытаа чедир-ле аажок хомудаар-дыр мен! Төлдүг болуру кымга-даа өөрүнүүт, ынчалаа-даа чаш кижиниң адазы ыаапкаш баарга, хөөп маранчыг-ла чорду иинин... Од түгле мээң эвес, харын чаш төлүмүүн түрээн база балыглаан. Оон хораныыда, партия биле чазактың ачызында уруумну доруктур азырап, өртүмек школаны-даа доостуруп шылаан мен, ол ам Кызылдың башкы институдунда өөреним турар—деп. Саая Мынмыровичиниң ййиги кадайы Б. эрткен-барган чылдарының дугаайын ынчаар хомудап олурлар.

Саая Мынмыровичиниң Монгун-Тайгазыында ййи дутаар деазы үнгеш, Кызылга барык ийи чыл хире туруммчаав үеинде бөөгеп-ле чаңы-биле бир кыстың дүнмайында туруп-туруп, дуурайлап-ла дүжүрүп-түр эвесне. Ол ак сеткилдиг, бүдүрүүчел кыс А. амдыжаан Бюрбениң дузазынга ынчаан туттуагаш, тур үениң орук солчазы болуп, бодуунуң кижи үнүмчезин шак ынчаар дорамчылатканы бөзе тодараан.

1956 чылдың ған эгеэзи. Ынчан мээң таныжым Саая Мынмырович Тожуруң Тоора-Хем суурга көстүп келип, кежээнде Культура бажыңынга хонуу хогээдинп, хамыкты кангадып туруп берип-тир. Ыыдынмас ыыны чок, чанныыс чаңы чок бо эштя чон. ыланғын аныяктар, шыяш-ла ыыка солуурган, орай дүште чедир-ле оон-биле ойнап тоглаар апарган.

Тожу чурту Тоора-Хемги
Турлагзыма бердим эштер!
Тожу кызы Марияны
Душтуксуна бердим эштер!

—деп, Саая Мынмырович чамдык кежээдерде хожамыктап кагызаатарга, кыстарның чамдыктары сагыыспыраш санныыпгаш, чанарын безин уттуунан болгулаар дижир.

Чогум-ла харын ыыдыг кежээдериң бирээзинде, ынчан чап-чаа 7 классе дооскан турган Тожу кызы Д. Мария Сааяга чүрээн тутсуокаш, оон дертүү кадайы болуу берген иргин. Өскө ыыстар ынчаарда ону адаарган-биле корүп, «ыыдыг солуун ашакка баар. кайгамчык-ла аас-кежиктиг уруг-дур!» ыылдыр саналп турганын олар ам-даа утпаан чадавастар...

Ол үеге чедир Д. Мария кыыдыр адазын чораан, ажыы Б. Мария-даа, оон ада-иезэ, дергүл-терели-даа ынчан шыпап-ла амыраан турган болбайн аян. Ынчанманы каа-чаар, өглеңир деп чүве база улуг аас-кежик-ле болгай.

Дүүлешке-ле бүдүн чартык чыл хире уе эрткенде, Мария кыс уруг божаапп, оозун апаалыле ынакшылдың мөңге турасказы ыыдыр Любовь деп адаан ап-тыр. Чаш толдуп кестүп келгеш, душтуктарның ынакшылын улам күүтелдирип, ог-бүлеңи быгыглаар ужурдут турганы балдынгыр. Ол ёлүүлер болган бе, ынчаш? Бо талазы-биле түүнел үндуреривче амдыгыында дазаштпаал.

Өг-бүлеңиң баштыңы Саая Мынмырович ынчаш талазындан ыыныр ыыжын көөр, чүве-ле болза химиреныр, чамдыкта харын-даа доңгун ажыктаар чоруктар турза-даа, нешкилер 15 чыл аштинде дөмеи-ле өөрүшкүүнү чидирбейн келгеп. Тожу чок болгу дег ол өөрүшкү кажан бир шагда муңгарал-биле солуза бээрин олар кажан-даа бодаваан. Баштайгы ковчуг күштүг ынакшыл, чоорту-ла кошкап, чылдар эрткен түүм ынчаш-тың кел чытканын Мария нешкилер эскербээн-даа.

1971 чылдың августа эгеэзи. Мария биле Люба нешкилер чувар-бажыңнаан кииргеп, стол кырында чагаажыгаш чыткан. Уруу оңу дазаш-биле сетиргеп алган, бир-ле бак чүве болганын эндезонзиг, номчувайн-даа, дораан-на авазының сунган. Корген—хоа үжүү Саая Мынмыровичиниң боотур. Ында ынчаар бижээн:

«Сээң-биле чурттаа шыдаваас-тыр мен, Маша. Силерге ынакпылым тагда-да ошкеп. Баяртыг! Чарны бээр хомудаачыл-да-дыр! Ынчалзажок.. ажыртар оң...» деп, адын безин салбаан. Бо дээрге Саая Мынмыровичиниң дөрт дугаар шеленишкинин түүнүп, «талантывавичок» состеа-дыр. Олар Саая Мынмыровичиниң казайлар хоюу амдажаан хайлыг-бачыттыг хооүзүү кирген сеглеп турар.

Амдыгында чүвеин ужуруп эки бижээн нешкилер утпаш чок читкеп Мынмыровичиң сураглап, пат-ла бажы ыыланнар. Бир дыннаарга, домгээн ыраакы Эрээнде сурап үнүп-түр. Ол үге ында чеде берүүн деп? Оны тодарадырының журнунда фельетонзүүс маадыры Саая Мынмыровичиниң ажыл, амыдыралының чамдык үзүлдүлөрүн-биле танылна каапкаа.

Бистиң Саая Мынмыровичиниң өөренгеп өөреник чадавас, ажыктаан хамыдаа чадыкка кижилерниң бирээзи. Оон чүүшүл чок, чалгаа, сакпай чоруунуң үжүүлдүлүн хайыран талант өөредип турукун, чоорту-ле дорайган бар чыдарны коячыг хомудавчыл. Талантыыны өстүрүп, билиин бедидип мегелээрнинин оруунче кирген. Ынчангаш ургларга белек бээрде чүүүл-ла мурнуда оларның онзагай талазын, сонуургалын барымдаалап көөр херек дээрзин ада-ие бүрүү угаар болза черле артык эвес.

Н. ДАКАА.
башмы.

# Дыштаныр хүннерде

МАРТ 18-ТЕ

Комсомолтуң төвүдилгезиниң Культура бажыңында:

Ырларның эң эки күүселдезин дээш конкурс 20 шакта.

Күш-культура бажыңында: Хоорайның бирги черн дээш «Спартак» эки тура шиитпелиниң хол бөмбүүнге маргылаазы. 13 шакта.

МАРТ 19-ТА

Культура бажыңында. Дыштанылга кежээлеп. 20 шакта. Тайга станциязында лыжа бөлүүнге халлаашкынга кышкы спортчу сезонну хаар: ада-иелер, өөредилге, будурүүге бөлүнүп дээш черлерниң командалары киржир.

ДЫШТАПЫР ХҮНҮҮН ШТАБЫ.

# Аалчылар концерти

Чаан-Хемниң районда «Сут-Хөл» совхозтуң Советская № 7 аалгабажының бот-тывыскыр артистери Ленин аттыг колхозтуң ажыл-ишчилеринге аалдап чоруннар.

Концертниң программазы Коммунистиг партия, Төрээн чурт дугайында ырлар, шүлүктер-биле онза байлак.

Пймежилер сут-хөлчүлерге ворун четтиргенин шеңгеп-алган.

Т. ЧЫРТАК-ООЛ.

# УРУГЛАРГА БЕЛЕК

Ада-иелер-биле чугаа

Мээң ишкүүм бижи 6 ургларлыг. Ол ургларынга белек садарда ыяап-ла оларның түскай онзагай талаларын барымдаалаар. Улуг уруу Марина 8-ки класста өөренип турар. Ачазы аңаа дадыл солуун номнар садып бээр. Чүге дээрге Марина номга кончуг ынак, ыыдыг белекке ол кезээде өөрүүр. Оралап 6 дугаар класста өөренип турар. Ол спортка сонуургалдыг. Ачазы аңаа коньки, лыжа, футбол бөмбүү болгаш өске-дээ спорт хереқселдерни белекке бээр. Алёша 4-кү класстың тергиинни, чүрүк чуруурунга ынак. Аңаа будук, бийир, альбом, мольберт садып бээрге өөрүүрүн чүү дээр! Ол школа назы четпээн ургларынга база-ла сонуургалын барымдаалап белек садып бээр. Өөнүүмүүн ургларлары адазындан белек алган санында сонуургап чоруур чүвезинге оларның хандыкшылы улам үлгедир, чаа-чаа бодаллар, фантазиялар төрүттүнүп кээрин эскерип билген мен.

Ургларга белекке кончуг өөрүүр дээрзин ада-ие бүрүзү ойлап алза чогуур. Ынчангаш ургларга белек садып тура, ургларның түс-түс онзагайлыг өөренип көөрү кончуг чугула. Үстүнде ада ургларга белек садарда оларның онзагай талаларын, сонуургалын шыгыы барымдаалап турары чөпүүт. Шын, таарыштыр шилиттиишен белек ургларны аки аажы-чаңга, куш-ажылга кижизидеринге онза ужур-дузалыг. Белекти сонуургал барымдаалап бергенде ургларга солуун чүүлдүн эгезин ажыдар, чаа

БҮГҮ ЧУРТТАРНЫҢ ПРОЛЕТАРИЙЛЕРИ, КАТТЫЖЫҢАР!

1925 чылда үнделип эдилеттинген

# ШЫН

СЭКП Тыва обкомунуң, Тыва АССР-ниң Дээди Советиниң болгаш Министрлер Чөвүлелиниң органы

1972 ЧЫЛ. МАРТ 19 ВОСКРЕСЕНЬЕ № 66 (9804) Өртээ 2 шк.

## Л. И. Брежнев Пакистанның Президентизин хүлээп алган

Март 17-де СЭКП ТК-ның Чиргине секретары Л. И. Брежнев Пакистанның Президентизи З. А. Бхуттону хүлээп алган.

Найыралчы байдалга болган бөселеңниң үезинде советпакистан харылзаалар ның, Индостан чартык ортулукта байдалың айтырыгларының, ол девискээрде тургустунуп келген айтырыгларны политика талазы-биле таарыштыр шиитпирлээриниң бөлдунуп болур аргаларының талазы-биле санаалнаалдарның солчулгазы болган. Делегейниң чамдык айтырыгларын база чугаалажып көрген.

## Пакистанның Президентизинге эртенги шайлалга

Март 17-де Пакистанның Президентизи Зульфикар Али Бхутто эртенги шайлалганы тургускан.

Эртенги шайлалгага ССРЭ-ниң Министрлер Чөвүлелиниң Даргазы А. Н. Косыгин, ССРЭ-ниң Министрлер Чөвүлелиниң Даргазының бирги орлакчызы Д. С. Полянский болгаш өскелер-даа олурушкан.

Эртенги шайлалгага Пакистанның Президентизин үдеп чоруур кижилер бар болган.

Зульфикар Али Бхутто аалчыларын мурнунга чүве чугаалаан. Оон дараазында А. Н. Косыгин чүве чугаалаан. Зульфикар Али Бхуттонуң болгаш А. Н. Косыгинниң чугааларын адыш часкаашкыны-биле уткаан.

Эртенги шайлалга найыралчы байдалга арткан.

(СЭТА).

СЭКП Тыва обкомунуң бюрозунда

## Төлептиг уткуур

Совет улус ССРЭ-ниң тургустунганының 50 чыл оюнга биштиң чуртувустуң хөй национал улустарының улус байырлалынга уткуштур чоруп орар. ССРЭ-ниң 50 чылынга белеткел, ону күш-ажылчы чаа-чаа чедиишкиннер-биле уткуур дээш социалистиг чарыш чер болганда калбаргап.

СЭКП Тыва обкомунуң бюрозунга ССРЭ-ниң тургустунганының 50 чылынга белеткел талазы-биле организас-массалыг хемчегларны чугаалашкан, ол дугайында доктаалды хүлээп алган. Кандыг ажылдарны чорударын, ында тодаргай айыткан.

Кол-ла чүве — ССРЭ-ниң тургустунганының 50 чыл оюнга алдар кылдыр алган планнар болгаш социалистиг хүлөлгелер хуусаа бетинде күүседиптинген турааш ажылче бүгү ажылчы чонарны улам мобилизастап, оларның ортузунга организаторчу болгаш политмассалыг ажылды күштелдирип чорудары болур. Ынчангаш «ССРЭ-ниң тургустунганының 50 чылынга белеткел дугайында» СЭКП ТК-ниң доктаалын ажылчы чонарга таныштырарын күштелдирер. Бо талазы-биле политмассалыг ажылды чер-черге калбартыр, суурларга, сүт-бараан фермаларынга, бригадаларга лекция пропагандазын, коскү агитацияны күштелдирип, оон дээштиин чедип алыр.

В. И. Ленинниң төрүттүнген хүнүнге болгаш ССРЭ-ниң 50 чылынга тураскаатказы коммунистиг субботникти чер-черге организастыг арттырер. Чүүл кылырын баш удур планнаар.

Айыткан хемчегларниң яштинде кылын чорудар ажыдар хөй. ССР Эвилелиниң 50 чылын төлептиг уткуур дээш ажылчы чонарның политиктиг болгаш күш-ажылчы идепкейин улам бедидерин, идей-кижиндидгелиг ажылды күштелдирерин доктаалда айыткан.

Чамдык ажылларны тодаргайларга болза: партия комитеттериниң лекторларының болгаш идепкелдиглериниң семинарын эрттирер; ССРЭ-ниң 50 чылын төлептиг уткуурунче кыйгырып турар болгаш Совет Эвилелиниң улустарының эп-пайыралының дугайында плакаттарны үндүрер; юбилейге тураскаткан культура хүннерин районнарга эрттирер; Кызыл хоорайга пайыралдың улуг байырлалын организастаар; коскү агитацияның нарулдазын организастаар; бөттүвингир ураң түүлдүң республика коруулдезин чорудар; Тыва АССР-ниң чайты спартакиадазын эрттирер; эртем-теоретиктиг конференцияны чорудар болгаш оон-даа өске.

СЭКП хоорай болгаш район комитеттери, партком нар болгаш эге организациялар ССРЭ-ниң 50 чылынга белеткел талазы-биле түскай планнарны тургускаш, ол талазы-биле боттуг ажылдарны чер-черге калбартып чорудар ужуруттулар.

# Даарта ССРЭ-ниң Профэвилелдериниң XV съездизи ажыттынар

★ ☆ ★

«АЖЫЛЧЫ ЧОННАРНЫҢ ЭҢ-НЕ МАССАЛЫГ ОРГАНИЗАЦИЯЗЫ БОЛУР ПРОФЭВИЛЕЛДЕРИНИҢ АЖЫЛ-ЧОРУДУЛГАЗЫН ПАРТИЯ МООН СОҢГААР-ДАА ДОКТААМАЛ ДЕТКИИР, ЭРГЕЛЕП БАШКАРАРЫНЫҢ ШКОЛАЗЫ, АЖЫЛ-АГЫЙЖЫ ЧОРУКТУҢ ШКОЛАЗЫ, КОММУНИЗМНИҢ ШКОЛАЗЫ БОЛУР БОДУНУҢ РОЛЮН ОЛАР ДОЛУ БОЛГАШ ЧЕДИИШКИННИГ КҮҮСЕТСИН ДЭЭШ САГЫШ САЛЫР».

(СЭКП-ниң XXIV съездизинге партия ТК-ның Отчет илеткелинден).

★ ☆ ★

## Бедик идегелге четтирдим

Төрээн чуртумнуң профэвилелдериниң съездизинге делегат болуур улуг аас-кежик мөзө таварыштыг. Болүүн кадрчыга, профэвилелиниң апап-ла кежигүнү кижиге ынчангаш бүзүрел дээрге шынапла аас-кежиин болбас аргажок. Мөзө ол дугайында дыңнадырга баштай харыпда оон үжүр-үткалын эки-ле үгаан билбейн, соолуңде пээ боданып, сеткил-сагыжым хайыгып. бодалга хөй чүве кирип келе болду.

«Оок» совхозуна 1959 чылда ажылдап киргеш, ол хемээр хөй малдан келдим. Мал бажын остүрериниң арганарын, хөй продуктуну канчаар чедип ап болурул дээрээн мында өөренип алдым. Кижи бодаарга, мал азыраарында, остүрээрде берге чүве чок шыкаш. Төрээн Алажымга кап хөй, оюкүүн дагже үндүрүкеш, ажыы-биле чугаалаарга, «бутту ханага азып алган, тыдаре чүве болгай.

Бистиң совхозувус хөй ажылының талазы-биле дуржулгалыг ажыл-агыйның бирээзи, ону тургускавы солуундаа, эки-даа. Чаңгыс аай зеварлыг түштүгүн нажаалар. Чылыг-даа, чырык-даа. Мал чемин, сууп тускай машиналар соорткун эккеп турар. Хөй хөй чем чап, суг ижип турда, бискылажып, хунаажып турар чүве чок. Кол-ла чүве кадарчының ак-сеткилдиг ажылдаарындан хамаарыжыр. Мындыг байдалда үре-түшкел чок ажылдаар дээр ужур чоб. Малчыннар хүлөлгелиин күүседип-даа турар, коргулуглери-даа эки.

Кижиниң амыдыралынга кандыг-бир опза болуушкун болурга, чурттаан эртикен амыдырал дораан сагышка кирер. Ынчангаш бөгүнгү амыдыралбиле кошкун чуртталганы деңнекээним ол.

Делегатка соңгуткан база бир бодаан чүвем: социалистиг шиитилелдиң мурнунга ажыжилериң деп эргелиг болур чоруу деп чүве ол-дур. Кремльдиң улуг ордузунга съездиге барып, Совет чазактың, партияның удуртукчулары болгаш өске-даа кижилер-биле кадыг профэвилелиниң ажыл-ижин сайгарар аас-кежик мөзө база тамарыпкан-дыр.

Мөзө чедирген улуг бүзүрел дээш республиканың профэвилелиниң коллегиузунуң чугаалаарымдан тыва. Мындыг бүзүрел дээш ужур-дүшкүлдүг ажылымга, ажыл-агыйымга, ынчангаш амыдыралымга чаңгыс-ла аргаар — күш-ажылчы белекгерлиг ужуражыры-биле бедитмен хүүлээрим болгай.

*ССРЭ-ниң профэвилелдериниң XV съездизинге алдар болдурган күш-ажыл эдилээнге турушкан, Кызылдың № 3 автотранспорт бүдүрүлгезинде коммунист Юрий Зюзинниң бригадазы бүгүн өскерилеттинген планның барык бир ай бурунгаар ажыр күүседипкен. Кымар-чаар материалдар соорткур машиналар чүүк соорткулелиниң тонна-километр талаадыы база катап бедитпээн.*

*Социалистиг Күш-ажылдың Чаңгыры Юрий Николаевич Зюзин ССРЭ-ниң профэвилелдериниң XV съездизинге делегады.*

## МАССАЛАРНЫҢ ОРГАНИЗАКЧЫЛАРЫ

ССРЭ-ниң профэвилелдериниң даарта ажыттынар XV съездиниң бистиң чурттуң ажылчы чонарының амыдыралынга база бир чүүлдүг болуушкун болгаш партияның XXIV съездизиниң шиитпирлеринге дүүштүр профэвилел организацияларывыс чаа сорулгаларын тодарадыр. Съездиниң делегады, облпрофэвилелиниң даргазы Т. Ч. НОРБУНУҢ ол съездиже чоруурунуң мурнуу чарымда биштиң корреспондентивне биле кылган интервьюзунуң иөөн адаанда парлаалывыс.

**Айтырыг:** Съездиниң Тывының профэвилел кежигүннеринден кандыг чедиишкиннер-биле үткүп турарыл?

**Харыы:** Бистиң республиканың ажылчыннарыл, колхозчулары болгаш интеллигенциязы СЭКП-ниң XXIV съездизиниң шиитпирлеринге болгаш тоску беш чылдың планын күүсединип дээш күжениишкинниг ажылдап турар.

Тывының профэвилел организациязының республиканың бүдүрүкчү күштериниң хөгжүдеринге, шиитилел будурулгезиниң ажыктыын бедидеринге, ажылчыннарның амыдыралын хандырылгазын экижилдиринге, коммунистиг кижиндидлеринге боттарының төлептиг үлүг-дүүзун киирериве үгленирип келген. Бо талазы-биле ажылчы чонарны мобилизастаарының эң дээштиг шилгаттыынган хевири — социалистиг чарышты болгаш оон дээштиг хевири — күш-ажылды коммунистиг өдүү-биле кылыр дээш шымчаанның кадарлары болгай. Аңгы үеде бисте социалистиг чарышты болгаш оон дээштиг хевирлерни 1 миллион 130 муң кижи кабыскаан. Ол — республиканың ажылчы чонунуң 60 хуусаа бетинде. Ынчангаш 1971 чылдың эки чылында 19 муң кижи кирип турар.

«Мергежил ажыы-биле эң дээрээ ат дээш чарыш оюна дээштиг болгаш, чүге дээрге маңаа ажылчыннар, колхозчулар, инженер-техниктер ажылакчылар хөй-хөйү-биле кирип келе, кижи бүрүзүнүң хүлээлгези ацаа тодаргай болгаш бөстү илергелеттинер. чарыштың киржикчилери соңгуур сөзүгүне ээ болур дээш чүткүүдүт ажылдаар апаар. Эртикен чылын 511 кадарчыга 515 механизаторга, 665 чолаачыга, 312 тудуткага, 206 даараныкчыга болгаш өске-даа хөй инжилерге «Ол дээре мергежилдиг» деп атты тыбискан.

Оон-биле чергелештир ажыл-агыйның адырларының ажыы-биле чарыштыг база калбартып келген.

Социалистиг чарыштың тиилекчилериниң шүдүргү ажыл-ижин партия болгаш чазак бедии-биле үнелеп. Сескн беш чылда чеңишкиннерни дээш республиканың ийи удуг коллективи — «Суг-Хөл» совхозу Күш-ажылдың Кызыл Гук, геологияның комплексный экспедициязы «Хүндүлелдиң демдээ» орденнер-биле шаңнаткан. СЭКП ТК-ның, ССРЭ-ниң Дээди Советиниң Президиумунуң, ССРЭ-ниң Министрлер Чөвүлелиниң болган ВЦСПС-тиң база СЭКП Тыва обкомунуң, Тыва АССР-ниң Министрлер Чөвүлелиниң болган облпрофсоюзулелиниң ийи-лелиг Хүндүлел бижиктерин-биле 82 бүдүрүлге, организацияның болган албан чергери шаңнаткан. 600 ажыг кижи ССРЭ-ниң орденнери болган медальдары-биле шаңнаткан.

Будурулгезиң эргелеп-башкарыышкынның ажыл-ижинде партия комитеттериниң кол сорулгаларының бирээзин, оон хевирлериниң коллективтиг кеңээлер, будурулгениң доктаамал ажылдаар чөвүлел хураалары хамаарыжыр. Олар дээрге будурулгеге коллективтиг ёзуну бедиткээрынга, шуптузу чаңгызы дээш, чаңгызы шуптузу дээш ажылдаарывыга шиитпиринг ужурдузалыг болур. Амгы үеде республикада 152 коллективтиг керээ чардынган. будурулгениң доктаамал ажылдаар 115 чөвүлел хураалдары тургустунган, ында 4 муң ажыг дүржүлгалыг ажылчыннар. албан-хаакчылар хаара түттүнгеп.

Бистиң чуртувуста эң-не үнелиг байлак—кижи. Ынчангаш ажылчын кижиниң күш-ажылының камгалалы Коммунистиг партияның болгаш Совет чазактың кичээнгейиниң төвүнде турар. Күш-ажылдың байдалын экижилдер талазыбиле эвээш эвес ажылдар чоруттунган. Оон ачызында будурулгеге олаа-ондак болур чоруктар 49,2 хуу, күш-ажылды түр кылып шылдавайн баар чорук 22 хуу кылырылган. Хөй-хөй будурулгелерде техниканың айыыл чок чоруунуң негелдээринге дүжүүн турар байдалдар тургустунган болгаш соолгу чылдарда оларда олаа-ондак болбайн турар.

Ажылчы чонварның кадының камгалаар чорукка санаторий-курорт эмнелгези, дыштанылга, күш-культурга болгаш туризм чүүлдө ужур-дүшкүлдүг болгай. Социал страхованиениң хөрөнгизи-биле чүгле соолгу ийи чылда 6,5 муң кижи халас ийикпе чиигеткен ортестат путёвкалар алган, профэвилелдериниң лагерьлеринге 9525 уруглар дыштанылгазын эрттирген.

Оске хей-ниити организациялары-биле кадыг профэвилел организацияларының ажылчы чонунуң ортузунга ижижилдирге ажылын эрлээн эгелээнден. Культурлуг амыдыралды ажыы-бүрү болгаш байлакшыл апарган. Республикада культураның ийи чыл планы күүсединип турар, культура албан черлериниң болгаш боттувингир ураң түүл көрүүдээн эрттирери оларның чамчыл болган. Ылаңгыя, эрткен чылгы көрүүлерге 13 муң бот-тывингир эртистер киришкен. Кодээнин Культура бажыңнарында, клубтарында, агитбажыңнарда культурлуг амыдырал хайыгыш, агитавтобустар малчыннар коданарын, хову турлагларын эргий хап турар.

ССРЭ-ниң профэвилелдериниң XIV съездизинден бээр Тываның профэвилелдериниң хөй талалыг ажыл чорудулгазының кол-кол түүлдерин допчулап чугаалаарга мындыгыр.

**Айтырыг:** Республиканың профэвилел организацияларының ажыл-чорудулгазында кандыг-кандыг чаа түүлдерни демдеглеп болуруза?

**Харыы:** Эрткен съездиден бээр бо аралапда массалардың идепкейин калбартыр талазыбиле демдеглеге чогуур чүүлдерге бирги кезекте коммунистиг күш-ажылдың школазында хөй санныг-биле кижилер эгелээнин хамаарыштырга чогуур. Амгы үеде республикада 130 шыпат школа ажылдап турар. Ол дээрге бүдүрүлгеде ажылчын, албан-хаакчылардың коммунистиг өдүү кижилериве, оларның мергежилдиг хамыдалдыгының үлүг дээштиг хемчегларын эрттирерин биргээн.

Сөөлгү үеде мергежил ажыы-биле чарышты бедик деңнелге эрттирип, оон массалыг болганын чедип алганывысты айтырыг чугула.

Оон-биле чергелештер ажылдакчы кижи бүрүзүнүң планын экономика талазы-биле үндезилеп кылгаш, ону херек кырында боттандырын турар хөй-хөй чижектерни айтып болур. Типографияның парлакчызы коммунист Мария Михалева бо чылдың чыл планын октябрь айда, хуусаа бетинде, күүседир деп хүлөлгеп алган.

Ажыл-агыйның кол адырларының ажыы-биле, чижээлээрге, «Будурулгениң культуразы болгаш эстетиказы дээш», «Үлегерлиг ажылчын болгаш студент общежитиези дээш», «Школачыларның кадыкшылгазын эки тургусканы дээш», көрүүлөер доктаамал чорун турар.

**Айтырыг:** Профэвилел организацияларының организастыг ажылының деңнелиниң оларның дайынчы арга-шинээзин хамаарыжыр болгай. Бо талазы-биле кай сеспен чугаалаар көрүнерем, Тамара Чашполовна.

**Харыы:** ССРЭ-ниң профэвилелдериниң XIV съездизиниң, СЭКП-ниң XXIV съездизиниң болгаш Пленумнарының шиитпирлеринге үндезилеп профэвилелдериниң организастыг ажылдарын үргүлүг сайыдыраңгайжыдып, ону үениң негелдээнинге дүүштүр эде тургузаар дээш ажылдап турар бис.

Эрткен беш чылда профэвилел кежигүннериниң саны 30 хуу өскен. Эге организацияларбиле ажылды экижилдер, оларның-биле ханы харылзаалыг болур сорулга-биле хөй-ниити организациялары ажыл-ижинде эгелээнин биле профэвилелдериниң хоорай, район комитеттерин, облпрофсоюзулелиниң чанында компесиаларны тургускан. Бо практика оон үреттүнгендерни берип турар. Чүгле Тываның беш хоорай комитеттери, оларның үүк хөй-ниити эгелээнинге биле ажылдап турар. Облпрофсоюзулелдиң чанында будурулге-массалыг, культура-массалыг, ашыктар-биле ажылдаар дээш шинээ чеди комиссия бисте улуг дузаны чедирип турар.

Сөөлгү чылдарда профэвилелдерин белеткээр, оларны өөредир айтырыгче кичээнгейни күштелдирген. Бисте амгы үеде 26 муң активтиг саңаттыныш турар. Ол дээрге улуг күш. Эрткен беш чылдың түңнелдерге-биле профэвилелдиң 4 ажылдакчызы болгаш 352 активилерни чаңгыс шаңналдырыг эткен, 35 кижи ВЦСПС-тиң «Профэвилелдерниге идепкейлиг ажылы дээш» дең хөрек демдээ-биле шаңналган. Облпрофсоюзулелдиң чанында муң ажыг кижини өөредикен. Профэвилелдерниң эге организацияларының, комитеттериниң составы бо чылын чаартыныпбыс-биле оларны өөредир ажыл ургузуулел турар.

**Айтырыг:** Профэвилелдиң ажылын идепкей кидергенге кандыг түүлдер ужур-дүзалыг болганыл?

**Харыы:** Маңаа бирги залчегде партияның айтыышкын, шиитпирлеринге айтыр херек. Профэвилелдерни боттарының ажылын партия организацияларының удуртулгазы-биле боттавдырып, оон хүн-бүрүде ажаанын-биле чорудуп келир. «Социалистиг чарышты организациялаарывыс» СЭКП ТК-ның докладаал бистиң ажылывыстың үлүг программазы ол.

Профэвилелдерниң фабрика, завод, чер-чер комитеттериниң дүтаанында чаа дүүмүн профэвилел организацияларының эрлээрин, харыгталаан удаатырларын аажок үлүг ужур-дүзалыг.

Күш-ажыл дугайында хөөйтүүлүг үндезилиглери ажыл-ишчи кижилерниң сургаалыы тоол турукар чорукту халас чүрүмүдүп, профэвилел организацияларының ажылынга үлүг салдарны чедирип турар.

СЭКП Тыва обкому, партия райкомнары профэвилелдерниң ажылын доктаамал кичээнгейге ап, ол дугайын бодүүнүң пленумнарынга чугаалажып келгеш биске үлүг идегелге чедирип келген.

Болуп эрткен отчёт-сонгулдалыг хуралдарга профэвилелдериниң организацияларының ажылын ханы аңаалитен, ында шиитпирлеттинмээн айтырыгларны, чедер-четпестерни илереткеним, оларның составын чаарткапы — бистиң ажылывысты улам экижилдер талазы-биле база идегелиг болган.

**Түңнелиниң Тамара Чашполовна Норбу амгы үеде ССРЭниң 50 чылын төлептиг уткуур, тоску беш чыл планын хуусаа бетинде күүседир дээш ажылчы чонарның ортузунда калбаргап социалистиг чарыштың чорун, кижи бүрүзү болгаш коллективтер күш-ажыл эдилээнге турааш турарын чугаалаан, профэвилелдерниң партияның шыпчы дузалакчызы, массаларның шыллаттынган организакчызы деп бүзүрелдиг шынзыдары дээш, республиканы профэвилел организацияларының мурнунда улуг сорулгаларны демдеглээн.**

## Владимир Дажы — № 3 АТБ-ниң автослесарьы. Ол септекчи ажылды бедик шынарлыг күүседип турар. Ол коллективтиң мурнакчыларының бирээзи. Техниктиг бирги септелгени норма ёзугаар бөттандырып турар. Аныяк слесарь эзлеңег нормазын 120 хуу күүседип турар.

Коммунист Афанасий Соловьев бөлгаш оон эжи Илья Фелеев ол-ла АТБ-ниң чазанын цегинде ажылдап, бүдүрүлгеге керектиг улуг ажылдарны бүдүрүп турар. Чазанылга цегиниң ажылчыннары ССРЭ-ниң түрүктарда: слесарь В. Дажы. (Солагай талазында чурукта). А. Соловьев болгаш И. Фелеев ажылдаар черинде.

А. МЕЛЬНИКОВТУҢ фотолары.

## Апрель 15 – коммунистиг субботник хүнү

# *Күш-ажылдың байырлалынга уткуштур*

**Апрель 15-те коммунистиг субботниктиң эрттирер дээш москвачыларның санаалын изин-биле деткиишкаш, чурттуң ажылчы чонарының күш-ажылдың ам болур байырлалынга ажыл-ишчи ёзу-биле белеткеңнип турар.**

● **ЕРЕВАНДА** компрессор заводунга беш компрессорлуг, 50 васосту болгаш арматураның ол хире санныг комплектилерни бүдүрериң шиитпирткээн. Шак заводунуң ажылчыннары планнаан ажыр беш муң ажыг шактыг — будильниктерни бээр. Ленинаканның, Кировоканның, Кафанның бүдүрүлгелериниң коллективтери программага немей он-он муң рубльдиг продукциялыг беш чылдың фондузунга шиитпирер.

● **ДОНЕЦК ОБЛАСТА** «Артемуголь» комбинатының шахталарының беш муң хире хөмүр-даш казыкчылары болгаш механизаторларының бригададары планда кордунгеннинден ажыр 45 муң тонна хөмүр дапты казарып хүлээлгеп. Горезтиң хөмүр-дашчылары пландан ажыр он-он муң центнер белыкты тударын дээштиг.

● **ГОМЕЛЬ ОБЛАСТА** «Гомсельмашның» коллективи силос ажаар 50 комбайнны болгаш од хире санныг трактор прицептерни, 18 муң рубльдиг артык белектерни будуруп бүдүрериң шиитпирлээн. Могырь трикотажларыг фабриказының үш чүс хире ургымчылары «Ынчаттың ажыр күүседирин хүлээлгеп. Субботник хүнүнде ажылдаарынга чоглар ол хире санныг чиг-этти болгаш материалларны чыл эгелээнден бээр ында комбай алган.

● **ЯРОСЛАВЛЬДИҢ** метр заводунга ийи-үш чүс муң рубльдиг продукцияны бүдүрүп, ол дээрге профэвилелдериниң организастыг болгаш специалистер заводтуң цехтарынга ажыылаар.

Рыбинскиде орук машиналарының заводунга кампан алган материалдар-биле оруктун 11 километрин будурер. Ульяновскиниң лён комбинады кампан алган чиг-эт-биле хөй санныг продукцияны бүдүрүп үндурериниң белектеңнип турар.

● **МУРМУУ** демир-оруктун Белгород салбырының коллективи пивоченкочы составтың ачылдарын дүүштүрүнүң болгаш чүдүрер-тиилерге ажыылаар. Ынаның күселиг-биле бо тыва эгелээнден бээр кезии алган вагоннар-биле бүгү тускуу сөөртүрүп шиитпирлээн.

(СЭТА).

## Совет-пакистан чугаалажыышкыннар доозулган

● Март 17-де Кремльге ССРЭ-ниң Министрлер Чөвүлелиниң Даргазы А. Н. Косыгинниң болгаш Пакистанның Президентизи Зульфикар Али Бхуттонуң аралыында чугаалажыышкыннар доозулган.

Совет-пакистан харылзааларының амгы байдалының болгаш улам ынай хогжүдериниң, Индостан чартык ортулукта байдалды чогумчударының айтырыгларының талазы-биле, а ол ышкаш кайнаынга-даа сонуургалдыг делегейниң өскедээ айтырыгларының талазы-биле санаал-аалдарының солчулгазын үргүлүглээн.

● Москвага албан ёзуунуң аян-чорууп кылып чорүп турган Пакистан Ислам Республиканың Президентизи Зульфикар Али Бхутто март 18-те төрээн чуртунче чаныпкан.

Аэродромга хүндүлел таңнымның чыскаарган, мүрүлелер гимнизерни күүседиптеп.

(СЭТА).

# Беш чылга хойжуларның үлүү

*Туран эмчилелгениң лабораториа эрелекчизи бактериолог Анна Филипповна Зыкова бодунуң бедик жергежилдиг, ак сеткилдиг ажылы, хөй-ниитичи чорду, эш-воруңге эптиг-решкен чаңы-биле коллективтиң хундүктелии чаалап алган кижилерниң бирээзи. Медицина институдун 1959 чылда дооскан, ол хөөзээр бистиң республикада ажылдап турар. Анна Филипповнаны хоорайның чүрттакчылары эки билир болгаш ажылчы чонларның хоорай Советиниң депутадынга каш чыл улаштыр соңудун келген, ол районуң хергээжем-нер чөвүлелиниң база кежигүнү.*

*Оң-биле кады ажылдап турар лаборант Анастасия Николаевна Бобровская кадык камгалалының шуруумунда 20 ажыл чыл ажылдаан дүржулгалыг түскай эртемнелелерниң бирээзи.— Оң кылган аналиэтеринде шын эвес түүлгидер тургаш — дээн, лаборатория эрелекчилии чугаалап турар.*

*ЧУРУКТА: Анна Филипповна Зыкова (оң талазында) бодунуң дүзелекчизи Анастасия Николаевна Бобровская-биле аналиэтер кылып тур.*

*С. ФЕОКТИСТОВТУҢ фотозуу.*

# КЫШТАГДА

**«Октябрь 30 чылы» колхозтуң хоочун хойжузу Тыва АССР-ниң алдарлыг малчыны. Ырыш Сапыкович Монгуштуң кыштаа дээр шаар бедээн Сыын-Чүрээ даанын алдыы талазы Кадыр-Оруктa.**

Малчының турлаанга ажыл ынчан бачым-на турду. Хойларның, хураганнарның даашынмээни чиилээр. Ынчан таптыг-ла кежээки ыдылганың кырынга таваржы бергендир бис. Хураганнарны келеринге тывыштырган, эмзирген кижилерже углай базыптывыс. Аал баштыныңың кадайы Дакаа Монгуш, сакманщик эштер Анай, Ызыл-Уруг, Бончук олар хөй чаш хураганнарны келеринге ыткан, чагыштырган турлар. Семдер ак тогдуга оон чаш хураганың эмзирбишаан, Дакаа үгбай тоотпалап алзып олур.

—Чаа төрээн тогду-дур ийин. Аныяк болганындан хураганың бертен өскелеп, эмзирбейн турду, ам мүн-не чыттап турар апаарды — деп, ол чугаалаан, тогдузунга таалынчыг аян тударын үргүлчүлей берди.

— Дуу калчаң-ак хураган алгырып маннап тур. Иезин тыппаан ышкаш. тывыштырып калйн—дээш. аныяк уруг хураганы туткаш, дыгыр мыйыстыг ак хойга тывыштырып кагды.

Дүржулгалыг малчының ажыл-ижин, амыдырал-чурттазының таныжып чугаалажыры-бызга, оон үүлезинде өөрүнүг, эки түүлер кижиниң сеткил-сагыжын хайныктырып, чоргаараалды хандыктырып келир болду. Ол өөрүнчүг, эки түүлериниң дугайын чугаалап эгелээриниң бетинде хоочун малчыннар Ырыш, Дакаа оларның амыдыралга төлептиин, ажыл-үүле дээш эпнайыралдыың хамыктың мурнунда демдеглеп чугаалакселазы кээр-дир.

Монгуштарның өг-бүлезиниң ажаалдазында 300 ажыг баш хойнуң 240-ни хураганнапкан, төлү шупту менди. Артында-ла 32 хой ийистээн болзу. Хураганнарның мүрүүзү дүржулгалыг сакманщиктерниң карак кызыл, шудургу ажыл-ижиниң ачызында оттка кире берген, нелерин ээп тодуп алгаш, үскүлежип, дешкилежип каап турдулар.

Оолдаашкын чылдың башкы айларында денгии-ле түлүктээн, ынчан хонук бүрүзүнделе 10-15 хураганнар төрүттүнүп турган. Ажыл-ишчи өг-бүлениң ээлеринге болгаш сакманщиктерге ол үеде шодээн чай каяа турган деп. Хой кажаазының ол-бо талазынга керосин лампаларын чырыдып аскаш, дежурныйлаашкынны организастаап, дүне төрүттүнген хураганнарны таразындан ой-шаанда кургаглап, нелерингe эмзирип тургаш, оларны менди доруктуруп турарлар.

Ам Ырыш Сапыкович ынчаның хоюнун оолдаары түлүктевережок, дүнеки дежурныйлаашкын үргүлчүлевишаан, хүндүскү кадаттың үезинде олчалыг ынчези эгинневишаан. Чамдык хүннерде ам безин одарга 2-3 хой солдаптар.

— СЭКП-ниң XXIV съездизиниң шиитпирлерин күүседиринге күш-ажылчы үлүүмүң киирер, Совет Эвилелиниң алдарлыг 50 чыл ооң төлептиг үткүүр дээш алган хүлээлгеге төрүүр чүс хойга онааштыр 110 хураганны доруктурарын, бир хойдан-на 2,7 кг дүктүү кырган алырын айыткан мен. Хөй чаш мал, арбын дүк аваа чедип келбес, ону амыр-дыш чок демнесел-биле чедип алыр апаар. Бо кыш соок хирелиг болзажок, хар улуг, берге болган, одар база таарыы. Даглар, шаттар ийлерин далбыйлаткаш, хойну одарладып, төрээн хойларны, чыангыя күжү кошкактарын тургузу сигеннедип, немелде чем берип тур бис. Күзүн-не белеткеп алганым чүс ажыг центнер сигеним ам-даа арбын. Ам безин бистe 272 хураган шору мандый берген, чүс хойга онааштыр 102 хураган алдынды. Хураганнар чылыг сугну ижип, кок сигенни чип турар. Минералдыг чемнер база бар. Кажаавыс чылыг, чырык, арыг-шевер, курлаг. Чүү деп мактанып боор, шынын-на чугаалап ор мен. Ниитиниң малын сол-менди чыл ажырар, дүкүрүн арбыдадыр дээш кызып-ла турарывыс бо—деп ол чугаалады.

Хураганныг хойларның ыяш-шимээни читкен. Чамыктары дүс чылгаан, өскелери кииреди кегженгилээн. Ховалыг Бончук кажаа аскын ажыдыптарга хойлар ынаар шуужуп турда, хураганнары өөренген чанчылы ёзугаар поза казанактарынче үстүп кирип өгеледи.

— Бо дүнеки дежурный кым ийик—деп сакманщиктиң бирээзиниң айтырыынга Кызыл-Уруг: «Мен, мен» деп харыылады. Ырыш ирей каажа аскын дуглап тура:

— Мал дээнде удуур үйгузу бар эвес. Бончуг-ла кежээ кижи болгай, Кызыл-Уруг—дигеш, бажыныңче углапты. Кежээки чымыштыг ажылын дооскаш, хойжу ишчилер бажыннарынга ажыл-херээн хөөрежип, ол хүн келген чаа солуннарны номчуп кирипгилер.

Хойжунуң малы хүр кыштап, хураганнары менди мандып турар. Малдың кышкы ажаалгазын билдилиг чорулуп, хураганнар доруктурарынга кызымак ажылдап турар Монгуш Ырыштың өг-бүлезинге, оон сакманщиктеринге экини күзеп чугаалаар херек.

Алдарлыг малчының кыштаа — Кадыр-Орук одары байлак, малга таарымчалыг оран. Хүн дургу удам узап, мээстер ашты баэрге, малчының хураганнары даглар мээстерин удавас каастай бээр.

Бүзел турда чедиишкин, эки түүнел албан болур. Ынчангаш соруктуг ижинге чалгынналган дүржулгалыг хойжу бо чылын удам бедик көргүзүлүг болуру билирингир. Малчын өг-бүленин болгаш сакманщиктериниң ажылынга чедиишкинни күзээш, аътташпышпыс. Олар артеиги ижинге белеткенип киришти.

**М. СЕВЕН.**

Чөөн-Хемчик район.

# *Шамбалыгда*

**«Тиилелге» совхозтуң Шамбалыг салбырының хойжулары беш чылдың ийиги чылында чаа мүнеииишкин-биле ажылдап киргеш, багай эвес түүнелдерни чедип ап турар. Он муң ажыг хойнуң чартыы төрүүр. Олардан бо айның эгезинде чедир 2700 ажыг хой хураганнаан, оон 2800 хураганны алган. Малдың чаш төлүнүң ажаалдазы эки, чидириг чок, чеми четчир. Хураган турар чылыг үгенгерде өдек болгаш одаар түүк-дер бар. Кыштаг бүрүзүнде малдың нүжү шыырак.**

**Хойжуларның иштинден совхозтуң мурнакчы малчыны Оюржак Балдыш-оолдуң коданында эң хөй артык хураган алдынган. Бо дээрге хоочун, мергежилдиг малчын, оон мөргүзүү чылдың-на эки болуп келген.**

**Үре-түүнелдиг ажылга деткимче—малчыннарның амыдырал-чурттазыгазы, хандырылгазы мооң мурнунда чылдаарга дениээрге эжиззнинде. Автолавка садыгжызы малчыннарга график ёзугаар кээп, оларның хереглелин, чагыгларын эккеп турар. Мал эмчизи Сарыглар Даш-оол хойжуларның политвөредилгезин эрттирип турар. Четверг санында бисие агитбригада кээп, кино, концерт көргүзүп, лекция, беседа кылып, эмчи дузазын чедирип турар. Салбырның эргелекчизи Василий Белекей хойжуларны үргүлчү эргип, бөттуг дузаны көргүзүп, малчыннар өртүзүнда социалистиг чарыштың чоруп турар байдалын тодарадып, түүнелиин үндүрүп турар. Бистер чедип алдынган чүүлдерге доктаавайн, хойнуң баш саның өстүрер, продуктулуг чоруун бедидер дээш мооң соңгаар-даа шудургу ажылдаар сорулгалыг бис.**

**Буяндоо ОНДАР,**
**хойму, салбырда партия эге организациязының секретары.**

# ШАЛЫПЧЫ ИШТЕ

Каа-Хемде «Ленинчи өрүк» колхозтуң төп сүт-бараан фермазында ажыл-иш хайныккан. Кыштың берге үезин шудургу эрттирээ-даа, малга берге үелер ам-даа туруп келир деп чүвеин саанчылар, кадарчылар медерел билип, шудургу ажылдап турар.

Фермада 160 ажыг саар инек, тускайлап азыраң турар чаш бызаалар болгаш молдургалар бар. Оон саанчылары, кадарчылары колдуунда комсомолчулер болгаш аныяктар. Оларны эрткен чылын фермага бижиглаан. Аныяктар чүтле шудургу ажылдап турар эвес, кызыл-булуңунга бо-ла чыглаан, оюн, концертке белеткенген, ырлаан таңпылаан турар. Коруштуг кылдыр дериттинген, арыг-силиг бажында малчыннарның кылган ажылының көргүзүглерин азып каап, ында кандыг ажылдап турарын, кымга дениежирил деп чүвеин оон көрүп ап болур. Эрткен айның үзүрби хонуунда саанчы аныяк кыстар Феня Бадан бодунга бижиглаан 22 саар инээнден 1254 кг сүт сагган, Нина Маңнан 23 инээнден 1266 кг., Света Дөңгүр-оол 21 инектен 1139 кг. сүттү алган. Мергежилдиг саанчы коммунист Севил Маңпын бижиглаан инектеринден хүнде 94—98 литр сүт саап турар.

Фермада ниити байдал эки. Малдың чеми четчир. Кышка баш удур, чайдан, кустен белеткенгенивис ачызында сагган, саваң, кукуруза силосу, концентратты чемнер. дүс курлавыры бар. «Инектиң сүдү—дылында» дээрэй-ле чоп. Инектерни эки чемгерер болза, бедик шынарлыг, хөй сүттү оон алыр дээрэн билдингир болгай. Ол дээш, малдың хүп, тодуг болуруң хандыреры кадарчылар бистерден хамаарыжыр. Боттарывыстың хүзээлгевисти ак сеткилдиг күүседип, малдың продуктулуг болуруң чедип алыр дээш күженииишкиннит ажылдап турар бис. Оон түүнелиинде сүт саадаары хүн келген тудум-на белип турар.

Фермаңың аныяктары, бүгү коллективи ССРЭ-ниң бөвеи чыл оюн төлептиг үткүүр дээш бедиткен хүзээлгелерни алгаш, улуг кодургүүшкүн-биле ажылдап турар.

**М. ЛАМА,**
фермада кадарчы.

# ЭРТЕМНИҢ ЧЕДИИШКИННЕРИН—БҮДҮРҮЛГЕГЕ!

Удуртукчулары болгаш түскай эртемнигleри бодунуң ажылында чаа үүлдү доктаамал дилеп тып, эртемниң болгаш мурнакчы дүржулганың чедиишкиннерин бүдүрүлгеге саадал чок ажылап турар ажыл-агыйларның чедиишкиннери коску дээрэнь практика бадыткап турар. Ындыг ажыл-агыйлар бистиң республикада база эвээш эвес. Эртемденнерниң лабораторияларынга азы мурнакчы дүржулгага коступ кээп турар чаа үүлдериниң хөй нуруузун ол ажыл-агыйлар ажыглап, шинээдип ап турар дээрэнь айтыр хөрек.

**ЧЕРИИ ИНТЕНСИВТИГ** ажыглаарын болгаш хөрэүнүң үнүш-дүжүктүрүн белдирин хандырып турар эртемге үндезилээн тарыгга эдчештирилгезин республиканың ажыл-агыйларында шинээдип ап турар. 27 колхозтуң ов бөжинде 106555 га шөлге 68 тарыга эдчештирилгезин киирген. Оон иштинде 42085 га шөлдүг чөөрби беш тарыга эдчештирилгеэн шинээттинген. Кодээ ажыл-агый министерствозунуң Дүржулга станциязы-биле кады 1969—1975 чылдарда республиканың колхоз, совхозтарынга чөртүлер үжааныылга ажылының планын ажылдап кылган.

Мал чеми белеткээринде дешпилелиг аргаларын шинээдип алыры малдың чем базазының биижиглаарының хөрээнге алыктыг улуг курлавыр болдур. 1971 чылга эдчештирилгезин киирген, оон беш чылда республиканың ажыл-агыйлары 1633 тракторну, 1850 автомашинаны алган. Ол чылдарда капитал салыышкыны 105 миллион рубльге өскен, колхозтарның, совхозтарның кол фондулары 68,2 хуу, күш-амылдың энергия-биле хандырылгазы база дыка бедээн.

Кодээ ажыл-агый продукцияларын бүдүрүлгениң чылда өртүмек саарылгазы мурнуудагы беш чылдыы-биле денгээрге, бо эртеи беш чылда 14,5 хуу ,көвүдээн. Ол чылдарда колхозтар болгаш совхозтар беш чыл планындан ажыр 1715 тонна ытты, 9719 тонна сүттү, 406 тонна дүктү күрүнеге саткан. Күрүнеге тараа садарымың беш чыл планы 141 хуу күүсеттингеи. 1965 чылда тургааы-биле деңгээрге, 1971 чылда бир саар инектен-не 296 кг. сүттү хөйну сагган ийикпе, азы 1498 кг. четкеп, кыс дагаалардан чылда 30 чүүргааны хөйну алган, мыйыстыг бода малдың бай саны 9,6, хой, өшкүүү —22,2 кушту—79,5 хуу өскен.

Ынчалза-даа үстүнде алаан чедиишкиннер аи-даа эвээш дээрэи болдынгир. Чижээ, чөө ажыглаанын кузуннуг-биле ажыл-агыйларның ажыл-ижин механизастаан арга-биле урар 100 хире хереклелдерни ажыглаан турган. Сенаж салырынга подборщиктиг, силос ажаар 10 комбайнны хереглеп турган. Республиканың чангыс-аай төлевилелгиг үрээни арыглаар 29 пунктулар, белок-витаминниг сиген далганы будурер 3 херексел ажылдап турар.

Кодээ ажыл-агыйның материал-техниктиг баазазы чыл келген тудум дыка бижиглып турар. Чүтле 1966 чылдан 1970 чылга чедир беш чылда республиканың ажыл-агыйлары 1633 тракторну, 1850 автомашинаны алган. Ол чылдарда капитал салыышкыны 105 миллион рубльге өскен, колхозтарның, совхозтарның кол фондулары 68,2 хуу, күш-амылдың энергия-биле хандырылгазы база дыка бедээн.

Кодээ ажыл-агый продукцияларын бүдүрүлгениң чылда өртүмек саарылгазы мурнуудагы беш чылдыы-биле денгээрге, бо эртеи беш чылда 14,5 хуу ,көвүдээн. Ол чылдарда колхозтар болгаш совхозтар беш чыл планындан ажыр 1715 тонна ытты, 9719 тонна сүттү, 406 тонна дүктү күрүнеге саткан. Күрүнеге тараа садарымың беш чыл планы 141 хуу күүсеттингеи. 1965 чылда тургааы-биле деңгээрге, 1971 чылда бир саар инектен-не 296 кг. сүттү хөйну сагган ийикпе, азы 1498 кг. четкеп, кыс дагаалардан чылда 30 чүүргааны хөйну алган, мыйыстыг бода малдың бай саны 9,6, хой, өшкүүү —22,2 кушту—79,5 хуу өскен.

Ынчалза-даа үстүнде алаан чедиишкиннер аи-даа эвээш дээрэи болдынгир. Чижээ, чөө ажыглаанын кузуннуг-биле ажыл-агыйларның ажыл-ижин механизастаан арга-биле урар 100 хире хереклелдерни ажыглаан турган. Сенаж салырынга подборщиктиг, силос ажаар 10 комбайнны хереглеп турган. Республиканың чангыс-аай төлевилелгиг үрээни арыглаар 29 пунктулар, белок-витаминниг сиген далганы будурер 3 херексел ажылдап турар.

Кодээ ажыл-агыйның материал-техниктиг баазазы чыл келген тудум дыка бижиглып турар. Чүтле 1966 чылдан 1970 чылга чедир беш чылда республиканың ажыл-агыйлары 1633 тракторну, 1850 автомашинаны алган. Ол чылдарда капитал салыышкыны 105 миллион рубльге өскен, колхозтарның, совхозтарның кол фондулары 68,2 хуу, күш-амылдың энергия-биле хандырылгазы база дыка бедээн.

Кодээ ажыл-агый продукцияларын бүдүрүлгениң чылда өртүмек саарылгазы мурнуудагы беш чылдыы-биле денгээрге, бо эртеи беш чылда 14,5 хуу ,көвүдээн. Ол чылдарда колхозтар болгаш совхозтар беш чыл планындан ажыр 1715 тонна ытты, 9719 тонна сүттү, 406 тонна дүктү күрүнеге саткан. Күрүнеге тараа садарымың беш чыл планы 141 хуу күүсеттингеи. 1965 чылда тургааы-биле деңгээрге, 1971 чылда бир саар инектен-не 296 кг. сүттү хөйну сагган ийикпе, азы 1498 кг. четкеп, кыс дагаалардан чылда 30 чүүргааны хөйну алган, мыйыстыг бода малдың бай саны 9,6, хой, өшкүүү —22,2 кушту—79,5 хуу өскен.

Ынчалза-даа үстүнде алаан чедиишкиннер аи-даа эвээш дээрэи болдынгир. Чижээ, чөө ажыглаанын кузуннуг-биле ажыл-агыйларның ажыл-ижин механизастаан арга-биле урар 100 хире хереклелдерни ажыглаан турган. Сенаж салырынга подборщиктиг, силос ажаар 10 комбайнны хереглеп турган. Республиканың чангыс-аай төлевилелгиг үрээни арыглаар 29 пунктулар, белок-витаминниг сиген далганы будурер 3 херексел ажылдап турар.

Кодээ ажыл-агыйның материал-техниктиг баазазы чыл келген тудум дыка бижиглып турар. Чүтле 1966 чылдан 1970 чылга чедир беш чылда республиканың ажыл-агыйлары 1633 тракторну, 1850 автомашинаны алган. Ол чылдарда капитал салыышкыны 105 миллион рубльге өскен, колхозтарның, совхозтарның кол фондулары 68,2 хуу, күш-амылдың энергия-биле хандырылгазы база дыка бедээн.

Кодээ ажыл-агый продукцияларын бүдүрүлгениң чылда өртүмек саарылгазы мурнуудагы беш чылдыы-биле денгээрге, бо эртеи беш чылда 14,5 хуу ,көвүдээн. Ол чылдарда колхозтар болгаш совхозтар беш чыл планындан ажыр 1715 тонна ытты, 9719 тонна сүттү, 406 тонна дүктү күрүнеге саткан. Күрүнеге тараа садарымың беш чыл планы 141 хуу күүсеттингеи. 1965 чылда тургааы-биле деңгээрге, 1971 чылда бир саар инектен-не 296 кг. сүттү хөйну сагган ийикпе, азы 1498 кг. четкеп, кыс дагаалардан чылда 30 чүүргааны хөйну алган, мыйыстыг бода малдың бай саны 9,6, хой, өшкүүү —22,2 кушту—79,5 хуу өскен.

Ынчалза-даа үстүнде алаан чедиишкиннер аи-даа эвээш дээрэи болдынгир. Чижээ, чөө ажыглаанын кузуннуг-биле ажыл-агыйларның ажыл-ижин механизастаан арга-биле урар 100 хире хереклелдерни ажыглаан турган. Сенаж салырынга подборщиктиг, силос ажаар 10 комбайнны хереглеп турган. Республиканың чангыс-аай төлевилелгиг үрээни арыглаар 29 пунктулар, белок-витаминниг сиген далганы будурер 3 херексел ажылдап турар.

Кодээ ажыл-агыйның материал-техниктиг баазазы чыл келген тудум дыка бижиглып турар. Чүтле 1966 чылдан 1970 чылга чедир беш чылда республиканың ажыл-агыйлары 1633 тракторну, 1850 автомашинаны алган. Ол чылдарда капитал салыышкыны 105 миллион рубльге өскен, колхозтарның, совхозтарның кол фондулары 68,2 хуу, күш-амылдың энергия-биле хандырылгазы база дыка бедээн.

Кодээ ажыл-агый продукцияларын бүдүрүлгениң чылда өртүмек саарылгазы мурнуудагы беш чылдыы-биле денгээрге, бо эртеи беш чылда 14,5 хуу ,көвүдээн. Ол чылдарда колхозтар болгаш совхозтар беш чыл планындан ажыр 1715 тонна ытты, 9719 тонна сүттү, 406 тонна дүктү күрүнеге саткан. Күрүнеге тараа садарымың беш чыл планы 141 хуу күүсеттингеи. 1965 чылда тургааы-биле деңгээрге, 1971 чылда бир саар инектен-не 296 кг. сүттү хөйну сагган ийикпе, азы 1498 кг. четкеп, кыс дагаалардан чылда 30 чүүргааны хөйну алган, мыйыстыг бода малдың бай саны 9,6, хой, өшкүүү —22,2 кушту—79,5 хуу өскен.

Ынчалза-даа үстүнде алаан чедиишкиннер аи-даа эвээш дээрэи болдынгир. Чижээ, чөө ажыглаанын кузуннуг-биле ажыл-агыйларның ажыл-ижин механизастаан арга-биле урар 100 хире хереклелдерни ажыглаан турган. Сенаж салырынга подборщиктиг, силос ажаар 10 комбайнны хереглеп турган. Республиканың чангыс-аай төлевилелгиг үрээни арыглаар 29 пунктулар, белок-витаминниг сиген далганы будурер 3 херексел ажылдап турар.

Кодээ ажыл-агыйның материал-техниктиг баазазы чыл келген тудум дыка бижиглып турар. Чүтле 1966 чылдан 1970 чылга чедир беш чылда республиканың ажыл-агыйлары 1633 тракторну, 1850 автомашинаны алган. Ол чылдарда капитал салыышкыны 105

# *ЧАСКА БЕЛЕТКЕЛ*

## Техника септелгези

«УТКА 25 чылы» совхозтуң Ак-Туруг салбырында техника септелгезин түскай график ёзугаар, эрткен чылдың ноябрь 10-дан эгелеп чорудуп келген. Салбырның мастерскаязында оларның боттарының болгаш Иштии-Хем салбырның тракторларын септеп турар. Чоокну хүннерге чедир Ак-Туруг салбыры ДТ-75 маркалыг 9 тракторну септээр тургаш, механизатордың боттарының күжү-биле ону доозуп, амгы үеде оларның шенелдезин чоруда бергеннер. МТЗ-50 маркалыг 8 тракторну септээр тургаш, оон 6-зын холдан үндүрген болгаш артнан 2 тракторну септеп доозарының кырында келген. База-ла ындыг 3 тракторну «Сельхозтехниканың» Туран салбырынга септээн, оларның шынары куду болганы-биле механизаторлар катап кылыр ужурга таварышканнар.

Кодээ ажыл-агыйның комжулда машиналарындан салбырда 35 андазынның, 35 илиирниң шуптузу септеттингеи, 11 сеялканың 8-зи доозулган, а артканнары бо хүннерве белен болу бээр.

Бо салбырда Иштии-Хемден келген техниканың септелгези артык незентер чөгүндан саадап турары четпес. Ак-туругжулар часкы тарылгага техниканың белеткелин чоокну хүннерде шуут доозуп алыр аргазы бар.

**К. КОМБУ.**

Удуртукчулары болгаш түскай эртемнигleри бодунуң ажылында чаа үүлдү доктаамал дилеп тып, эртемниң болгаш мурнакчы дүржулганың чедиишкиннерин бүдүрүлгеге саадал чок ажылап турар ажыл-агыйларның чедиишкиннери коску дээрэнь практика бадыткап турар. Ындыг ажыл-агыйлар бистиң республикада база эвээш эвес. Эртемденнерниң лабораторияларынга азы мурнакчы дүржулгага коступ кээп турар чаа үүлдериниң хөй нуруузун ол ажыл-агыйлар ажыглап, шинээдип ап турар дээрэнь айтыр хөрек.

**ЧЕРИИ ИНТЕНСИВТИГ** ажыглаарын болгаш хөрэүнүң үнүш-дүжүктүрүн белдирин хандырып турар эртемге үндезилээн тарыгга эдчештирилгезин республиканың ажыл-агыйларында шинээдип ап турар. 27 колхозтуң ов бөжинде 106555 га шөлге 68 тарыга эдчештирилгезин киирген. Оон иштинде 42085 га шөлдүг чөөрби беш тарыга эдчештирилгеэн шинээттинген. Кодээ ажыл-агый министерствозунуң 27 совхозунуң чөөрби бөжинде 27665,1 га шөлдүг 153 тарыга эдчештирилгезин киирген, оон беш чылда республиканың ажыл-агыйлары 4384 га шөлдүг төлевилелдин Бай-Тайга районунуң «Мурнакчы», Барыын-Хемчиктиң «Большевик» колхозтарынга болгаш «Бардык» совхозка 1971 чылда кылып доосkан. Хөрэүнүң хат ажыглаанга удур демпеелдин айтырыглаарын бо чылдың эгезинде республиканың агрономнарының боттарының күжү-биле ону доозуп, амгы үеде оларның шенелдезин чоруда бергеннер. МТЗ-50 маркалыг 8 тракторну септээр тургаш, оон 6-зын холдан үндүрген болгаш артнан 2 тракторну септеп доозарының кырында келген. База-ла ындыг 3 тракторну «Сельхозтехниканың» Туран салбырынга септээн, оларның шынары куду болганы-биле механизаторлар катап кылыр ужурга таварышканнар.

Кодээ ажыл-агыйның комжулда машиналарындан салбырда 35 андазынның, 35 илиирниң шуптузу септеттингеи, 11 сеялканың 8-зи доозулган, а артканнары бо хүннерве белен болу бээр.

Бо салбырда Иштии-Хемден келген техниканың септелгези артык незентер чөгүндан саадап турары четпес. Ак-туругжулар часкы тарылгага техниканың белеткелин чоокну хүннерде шуут доозуп алыр аргазы бар.

**К. КОМБУ.**

## Чаагай дүжүттү магадылаар

Бай-Тайга районда «Мурнакчы» колхозтуң тараамылары тоску беш чылдың ийиги чылында чаагай дүжүттү өстүрүп алыр сорулганы салган. Ынчангаш часны хову ажылдарынга хынамчалыг белеткеникип турааллар. Ажыл-агый бө чыяын 910 гага тараа культуралларын, 620 га черге чаңгыс чылдыг сигенни тарыыр болгаш өскен-даа культуралларны өстүрер. Бир гадан ортумаа-биле 12 центнер тарааны, суггаттыг черлерден — 15 центнерни алыр сорулганы салган.

Амгы үеде ажыл-агыйда 8 трактор, 8 андазын, 3 сеялка, 72 илиирни механизаторлар септеп доосkан. Септелгеде 6 механизаторнуң иштинден Кызылдың профтехучилищезин доосkан комсомолчу кыс Х. Сесеңмаа болгаш өскелер-даа хүн нормазын үргүлчү ажыр күүседип келгеннер.

Үрезин белеткели багай эвес. 90 тонна кызыл-тас, 92 тонна арбай, 40 тонна сула чамар шынарга чедир арыглаттынган. Амгы үеде оон хораннаашкыны чоруп турар. Үрезин белеткелинге Чушкуу Шолбанооп чүткүлдүүн көргүскен.

Тараа шелдеринче чемишчидилге сөөртүлгези эки чоруп турар. Планда көрдүңгенин ёзугаар 600 тонна өдекти шөлдерге төгер тургаш, оон 5 тонна хойну чедирип алган. Ол ышкаш суггатчыларны четчелээн болгаш оларның ажылдаар чүрүмүн таныштырган. Бо чылын 35 суггатчы ажылдаар, оларның бирээзинге-ле 30 гадан эвээш эвес девискээр онаажып турар.

ССРЭ-ниң тургустунганындан бээр 50 чыл болур оюнга белеп кылдыр колхозчулар бедик дүжүттү өстүрүп шыдаар.

**И. СЕДИП-ООЛ.**

# ШЫН

◆ 2-ги арын ◆ 1972 ч. март 19

КУШКАШ-ӨЗЕН

**Балдыр эрдэн хорлагыже**
**Байлап шүүрен, айлап, бестеп,**
**Ацпап, куштап дорукка мен.**
**Артыш, шаанак айызап кээр**
**Хемче тыртп одагланып,**
**Кезек пошке чаглактанып,—**
**Чажыында-ла, төрээн черим**
**Чараажыпга ынакшаап мен.**

(Юрий Кюнеген).

**Адыр, аным!**

**Кажан, кайа сени баштай көргеп кижи боор мен? Уткап болза, кончуумну але! Сактып чадап олур мен, бичии мавап көрем. Орай күзүп аван сугта шөлзелеп чедө бергеп мен. Чингирлээп бажынга башкы хар чашкан. Диндээр ой. Мажы балыштар кижиниц ал-сагыжы тайга бажында барган болур. Кайы-даа бажында бааримга, ар улуг Хөлдүг-Адыр дугайын чугаалажыр болду. Мени боо адын билир сен бе дээр-даа шижилер бар. Чажырган чоор, мактанган чоор, бичиңде ча-согуунну холдан салбас чоралаа оол боор мен. Кырган-ачам кедергей кончуг ча адар кижи, ол мени өөредип каан чүве. От чанында каастаа картыртканымдыр эде бээрге, кырган-ачам мени шнаар коруунаш, боду от чанындан бараанаар турар чүве. Мен дыт дозуп-ге кедеп чедө бергеш, азыр чүлүг согунумну хөлдеп салгаш, хере тыртып-тыртып, дүндүүштедир сала каапар мен. Чалгыды сыныш каарлаа далбанайыдыр бады көөр. Оң соонда өөренип чорупкан мен. Ол чурт Кажаалыг аксы ол-ла чүве. Ынчан шору ар апарган мен. Акым сени баштай көргеп чуртум сактып чадаап, өскээр бардым бе?**

**Аңам мөдээ дуза катпан. Мени эдертип алгап, тайгадыва диилеп чорупкан.**

**— Кушкаш-Өзеп кончуг-ла адыглыг чер. Баштай аңаа барып одагланыыл, оглум. Шаанда бир кыжын аңаа ийи от кыштаныывыс сактыр ирги сен бе? Ынчан чаш турган сен, чаа-ла беш хар четкеп боор сен.**

Ачамның бо чугаазын дыңнаап, чүрээм сүрээдей бергеп. Чоон дыт дөзүнге одагланган бис. Ачам шайны хайындыра каапкаш, хувага кудуп ал-ла, кургаг шыгбанны шнаар сугга каггылап, ораң-тандызынче чажып турду. Мээң-даа мелегейимни чүү дээрээп. Ачамны соксадыр бодап, харын аттынар дей бергеп мен. Сүлде бойпаан! Хоочун аңчының төрээн черинге йөрээлеп салып турганы ол боош-тур ийип мон.

Адыр, аным!

Сени баштай көргеп черим ам-на сактып келдим. Кушкаш-Өзеп чанында кыштаг чурт ол шыкажыл. Чазын шыкажыгай. Өдек кыдыынга хүреп, кара, мелдер үш аът чыдар шыкажыгай. Кызылдараың тургузу мунуп каан аттары дижир чүве чоржук. Кара аттың кудуруун үзе соккаш, меңээ беш хыл кадың бергеп сен але. Мени өргелеп өөретккеп сен. Ижээп аскынга бир хылды салып бергеп сен. Кончуг мүргу аңаа түттуна бергеш, үштүнүү иштинче кире бергеш, так дуй тептиниипкеп чоржук. Мен кудуруундан тыртказ, үзе соп алгаш, таан кончуг амыраап ийип мен. Харалаап, ол чурук дыка бүлүргей апарган. Ону чаа тырттырып, чурукчу эжимге хоолгалай чурудун алган мен. Акыының сээң кады-кожа тулчуп чораан эжиңни дилеп келдим. Бир часкы хүн сээң дайынчы эжиңге ужуражыр аас-кежиктиг болган мен.

Май шимээргеп турааң. Тиилелге хүнүнге тураскаатпкан байырлыг ёзулал эртип турду. Дайындажып чораан кижилериниң артып калган дириглери музейниң хуралдаар залын долдур сырлып келди. Ол улустуң араазындан бай Хемчиктиң оглу, тыва кадайның Кызыл-Мажалыкка төрүп остүргени Ооржак Чингир-оолович чүге ужурашканым аныяк-чаш назыныыңның бир улуг өөрүшкүзүү. Чугаалажып танышкан мен. Үзүнү бир метр чеден ажыг сантиметр, сиңреш будуштуг, шоваалаң каректыг, чудуруктаныштарга, холунуң сиңиң ховурлуп бырлаңнаар кижи чораан, сактырымга, хүдбүс мойнаа содүрге дырлаңнаавзыг болган. Чулчурлай чоогунда илиг хире чарык сорбу баға бар. Кижиниң хөеңүн бирде кударалдып, бирде өөртүп келир фронтучу-дайынчының чугаазын дыңнап бяжээп, шыгжап чордум. Шынаайн. Мен чүгле Канчыыр-оолдуң дутайын чугаалап берейн,—деп, Ооржак Чингир-оол арай кавыргаан аяныг болду. Ам канчаар, аайынга кирип, манагзының олур мен оң. Шынын сөглээрге, ол акыының арын-шырайын, аажы-чанын база шору билир-ле кижи мен. Кады-кожа чурттап чораан акызын кижи билбейн канчаар. Мээң акым дайын шөлүнге канчаар көстүп чораанын ала-чайгаар сонуургай бергеп мен.

Канчыыр-оолдуң даштыкы хевирэ ам-даа караамга көстүп чоруур хевээр ийин. Улуг кара-сарыг каракпыг, кызыл шырайлыг, чолдаак сынныг, хаайы шала чоонпаң келгеш, дөзү шала чиңгелей бергеп, кончуг кара баштыг, бүгө мойну шыкаш дулгу мооннуг, аптара шыкаш хөректиг, моге-шыырак шырайлыг ооп чүве. Беш ай хире кады түлчүп келген бис. Хөөкүйүңүң чуду-каразын-даа канчаар оңу: суг-даа дивес, малгаш-даа дивес, таварышкан черден үнген кеже бээр. Немецтерни хөме бүлүртүп, аткыланыы турар үевисте, Канчыыр-оол пулемёттуң диизелеп каан октарын шуудуп берип турган-на болгай. Онгудаи чоруп ынай бооруп, ийи кижи пулемёттуң сөөртүп орар, бир кижи хамык октуг дайзаларын сөөртүп аар. Маңнаар харык кайда боор, чүгле үнген сөөртүр болгай. Ону черле утпас мен ийин. Ол түлчүушкунга Канчыыр-оол чуду-каразынга киргеш, ийи кижи арай боорда шимчедир «Максим» деп пулемёттуң чаңгыс ходдан сөөртүшпаан, бурунгаарлап киришкеп. Мен база-ла сүрүштүр үнген кел чыткан мен. Ол ынчап бар чорувуста, немецтерниң минөмёду чазылдырар огуң кырывысчо дүжүрүшкеп болган. Мея билимейн баргап мен.

# Сарыглар Канчыыр-оол

ЧЕЧЕН ЧУГАА

— Фашистиг дарлалдан хостажып чораан черлерим аттарын оскертип шыдавас мен. Улуг лейтенант Сат Бүрээскейниң бистп түлчүушкунче киирип туре, командылап чораан дужаалын өскө сестер-биле солуп шыдавас мен. Бистиң дайынчы чепсээвис «Максим»-не болгай. Ол пулемёттуу үнелээп эдилеп чораан бис: улуг сержант Салчак Сундуй-оол, Кыа-Хемниң «Совет Тыва» түрттуг кижи. Гвардейжи дайынчы Сарыглар Канчыыр-оол, Чөөн-Хемчиктиң Хөндергей чурттуг кижи. Ровно хоорайны хостаар дээш болуп турган түлчүушкуга өлүртүп каан ол ийи пулемёттчиктиң бирээзи мен мээң.

Дыка хей чүвени кеңгүс уткавдыр мен. Чүгле чаңгыс чүвени сактып олур мен. Ровно хоорайны немецтерден хостаар дээш чигир заводунуң чоогунга. бир ой бажынга түлүүп турган бис. Бөмзө апаргап чүве. Хүн ажып, чырык имир биле каршы имиртнң аразы турган.

«Төрээн чурт дээш... бурунгаар!»— деп бистиң командирибис Сат Бүрээскей командылаптарга, оңгудан октадыр үве халышкылаап, чиге бурунгаар хөме-таварып киришкеп бис.

Адыр, дуңмам! Бичии таакпылап чылдың декабрь 30-де чарлаан Советтерниң Бирги Бүгү-эвилел съездизи национал совет республикаларның каттыжымышынын дооскан болгаш хөөйлу ёзугаар хевирлээн аззорзин ол сагындырган. ССР Эвилелиниң тургустунганы болза ниитилелди социалистиг эгелерге чаарты тургузарынга, чурттуң бүгү улустарының экономиказының болгаш культуразының нөдүрлүүшкүнүнге таазырымчалыг байдалдарны хандырып турар шиитпирлиг фанторларның бираззы болган.

Национал айтырыгның төөриязын хөгжүдерининг болгаш хөй националдыг социалистиг күрүнени тургузарының херээнге аажок улуг ачы-хавыяа В. И. Ленинге хамаарыжыр.

ССРЭ-ниң Дээди Совединиң Президимумунуң Секретары чурттуң күрүне эрге-чагыргазының дээди органының структуразының болгаш ажыл-чорудулгазының дугайын чугаалааш, ёзулуг демократизи, бүгү нацияларның болгаш биче улустарның дең эргези чурттуң күрүне амыдыралынга яңзы-бүрү националдарның төлээлекчилериниң идепкейлиг киржилгези-биле тодаргайлаттынып турарын демдеглээн. Чижээ, соолгу соңгулдага ССРЭ-ниң Дээди Совединиң ийи палатазының составынга 62 националдың депутаттары сеңгутиан, а бүгү Советтерниң (дээди болгаш чер-черниң) составында чүс ажыг яңзы-бүрү националдарның депутаттары ажылдап турар.

Хөй националдыг күрүнени тургузарының, сайзыраңгай социалистиг ниитилелди тургузарының, национал айтырыгны шиитпирлээнин дугайында Мурнуу Вьетнамны хостаарының Улусчу чепсектиг күштериниң чедип алган тиилелгелериниң байыр чедирип, мурнуу-вьетнам хоорайларда чоннуң патриотчу демнеселиниң өскенин демдеглээн.

Аар аштырышкынпарга таварышса-даа америк дайынзырактар агрессчи угланышкынын бар-ла шаа-биле үргүлүчүлеп, Мурнуу Вьетнамны калбак хемчээлдерге бомбаларын чорудуп, хоран химия будумелдерни чажып турар деп, хуралга демдеглээн. АКШ-тың самолёттары ВДР-ни бомбаап турар, ооң түнелиинде чоннуң ортузунда кижи талазы-биле когарал хой.

Вьетнам чонга удур АКШ геноцидтиг кемниг үүлгедиглерин үүлгедип турарын айыткаш, комитет Вьетнамда дайынын күштелдиргенин дээш америк империалистерни шиитпирлиг буруу шапкан.

Комитет вьетнам айтырыгны шиитпирлээр дугайында Мурнуу Вьетнам Республиканың Революстуг түр чазаанның 7 үүдэн тургустунган чонтуг саналмнга тодаргай харыыны бээрни АКШ-тың чазаадан негээн.

## ССРЭ-ниң тургустунганының 50 чылына

### Москвага парлалга конференциязы

Совет улус улуг байырлалды — ССРЭ-ниң тургустунганының 50 чылын демдеглээриле белетиккеп турар. Март 17-де Кремльге совет болгаш даштыкы журналистерге болган парлалга конференциязын ол болуушунга тураскааткан. ССРЭ-ниң Даштыкы херектер министерствозунуң Парлалга килдизи парлалга конференциязын организастаан.

ССРЭ-ниң Дээди Совединиң Президимумунуң Секретары М. П. Георгадзе журналистерниң мурнунга чүве чугаалаан. Чаа күрүне — Совет Социалистиг Республикаларның Эвилелиниң тургустунганын 1922

# КОНКУРС, СТУДЕНТ, БАЛЛ

ДЭЭДИ ӨӨРЕДИЛГЕ ЧЕРИНГЕ ХҮЛЭЭП АЛЫРЫНЫҢ ЧАА ДҮРҮМНЕРИ БАДЫЛАТТЫНГАН

ССРЭ-ниң дээди болгаш түскай ортумак өөредилге министерствозу чуртуң дээди өөредилге черлериниге хүлээп алырының чаа дүрүмүн бадылаан. Ол дугайын таймлыр-лап бээрни СЭТА-ның корреспондентизи Ю. Новокшонов ССРЭ-ниң дээди болгаш түскай ортумак өөредилге министриниң оралакчызы профессор И. Ф. Красновтан дилээп.

— Совет аныяктарның дээди өөредилге чедип алыр артазы чыл келген түдүм-на калбарып олурар—деп, И. Ф. Краснов чугаалаан.—Он муң чурттакчыга хамаарыштыр өскерилгелер оолдар, уругларның чүгле ынак эртемнеринче чаңгыс талаалаар чорууп болдурбас апаар. Дыллың болгаш литератураның экзаменинн өске эртемнерге экзаменнер-биле деңнешпеп болгавда олче база улуг кичээнгейни салырынче албадаптар.

Студентилерниң Бүгү-эвилел слёдунга чүве чугаалап турган. СЭКП Төп Комитединиң Чиңгине секретары эш Л. И. Брежнев бөгүнгү совет специалист дээрге маркесизчилеппчи өөредилгениң үндезиннерин эки билир, партияның болгаш чурттуң политиктиг сорулгаларын тода көрүп чоруур, эртем болгаш практика-биле ханы чеңеелгеген, бодунуң түскай эртемнин тергиин билир шижи болур деп чугаалаан. Дээди өөредилге черинче киреринниң чаа дүрүмнерин тургузуп тура министерство партияның бо айтымышкынарын удуртулга кылдыр көргеп.

— Чаа дүрүмнерде ооң ооске кандыг өскерилгелер киргеннп?

— Ажылдавышаан өөренип турарларга хамаарыштыр өскерилгелер бар. Мурнунда турганы ышкаш ындыг салбырларга хүлээп алырда ажылды шилип алган түскай эртеминге дүүшкен ажылга алды айлан эвээш эвес уе иштинде ажылдаткан улусту колдай хүлээп алырын доктаатказ.

Киреринниң экзаменнеринге алган баллдарын санаарда бүгү-ле алган демдектериниң шуптузун коор. Ынчангаш орус дылга, литературага база ол ышкаш школага өөренип турган дылынга экзаменниң шынары бедий боор. Сочинение бижээп алган демдээ кайы-даа өөредилге черинге болза өске эртемнерге алган демдээ-биле бир демей денге санаттынар.

Конкурска алган демдектериниен ацгыда абитуриентиниң ортумак өөредилге черинге турган кандыг демдектериг дюсканып аттестадындан база көөр. Ынчангаш дээди өөредилге черинге киреринде экзаменнерниң түнелдери-биле аттестатта демдектерин катай коорун чаа дүрүм доктаатказ. Бо чорук абитуриентиниң чүгле билиин эвес, а ооң өөредилгээ чүткүлдүүн база көргүзер.

Киреринниң экзаменнеринге алган баллдарын санаарда бүгү-ле алган демдектериниң шуптузун коор. Ынчангаш орус дылга, литературага база ол ышкаш школага өөренип турган дылынга экзаменниң шынары бедий боор. Сочинение бижээп алган демдээ кайы-даа өөредилге черинге болза өске эртемнерге алган демдээ-биле бир демей денге санаттынар.

Конкурска алган демдектериниен ацгыда абитуриентиниң ортумак өөредилге черинге турган кандыг демдектериг дюсканып аттестадындан база көөр. Ынчангаш дээди өөредилге черинге киреринде экзаменнерниң түнелдери-биле аттестатта демдектерин катай коорун чаа дүрүм доктаатказ. Бо чорук абитуриентиниң чүгле билиин эвес, а ооң өөредилгээ чүткүлдүүн база көргүзер.

— Дээди өөредилге черинче кирип турарларның иштинден эскербейн барып болбас дээр дугайында бир кезек үеде элээп хөй санаалдар үнүп турган болгай. Бо талазы-биле байдал кандыгыл?

— Ындыг санаалдарны бис кичээнгейге алыр ужурлуг деп бодап турар бис. Чаа дүрүмде ол база көрдүнген. Бир эвес абитуриентилерниң алган баллы деп болу берген болза ынчан оларның кайызы шилип ап турар түскай эртеминге чүткүлдүүн, школага турган болгүнперге, конкурстарга, көрүлделерге, олимпиадаларга өдөрлейдир ийиниң керээниң ышкаш өөредилге черинге киреринге ооллар, уругларның чүгле ынак эртемнеринче чаңгыс талаалаар чорууп болдурбас апаар. Дыллың болгаш литератураның экзаменнн өске эртемнерге экзаменнер-биле деңнешпеп болгавда олче база улуг кичээнгейни салырынче албадаптар.

Студентилерниң Бүгү-эвилел слёдунга чүве чугаалап турган. СЭКП Төп Комитединиң Чиңгине секретары эш Л. И. Брежнев бөгүнгү совет специалист дээрге маркесизчилеппчи өөредилгениң үндезиннерин эки билир, партияның болгаш чурттуң политиктиг сорулгаларын тода көрүп чоруур, эртем болгаш практика-биле ханы чеңеелгеген, бодунуң түскай эртемнн тергиин билир шижи болур деп чугаалаан. Дээди өөредилге черинче киреринниң чаа дүрүмнерин тургузуп тура министерство партияның бо айтымышкынарын удуртулга кылдыр көргеп.

— Чаа дүрүмнерде ооң ооске кандыг өскерилгелер киргеннп?

— Ажылдавышаан өөренип турарларга хамаарыштыр өскерилгелер бар. Мурнунда турганы ышкаш ындыг салбырларга хүлээп алырда ажылды шилип алган түскай эртеминге түүк

# БОТТАНГАН КҮЗЕЛ

## «Чаа Тыва» деп тоожудан

Салчак ТОКА.

1944 чылдың он айның 11-ниң хүнү. Совет Эвилелиниң пайысылалы — Москва. Агаар оожум болган чырык хүнүүр. Бир-ле бедик болган кырында тербе от ышкаш боп-борбак, ногаан будуктуг оваадайлыг ордунуң кырында Советтерниң кызыл тугу далаш чок аянбиле тииледелинг киискип, чалгынналдыр кызанаан тур.

Маныгы-оглу, Ооржак Лопсанданың үжелээн тыва чонувустуң ханы күзелин, шинг чүректериниң чалбыжын хойлап алгаш, Советтерниң өндүр чүрээ, бо Кремльге аксы-дүнма улустарның арапынга, бо алдын кызыл туктуң аданга кадыы чүүттап, ажылдап тиилээр деп салган күзелди Тываның арат массазы пайын каар деп бодалдыг онза хүндүлелдиг болып олур бис...

— Паа, ана ат-ла чүве-дир аа! Кижиниң бажы безин дескине баар чыгыы, кандыг кончуг улуг ордулар боор, баштары бараа-бөрээ бүлүттарга үскүлээн! Бо чоннуң хой деп чүвезин, магалыын! Бо орааның чаагайын, бүрүт-даа дээр чүве чок, ногаан үнүштүг, чечек-мечек чер саны, түү деп мындыг магалыг оран боор дергалар?—деп айтырбышаан. Лопсанчап хейде-ле сүрээлээнин чажырар дээн ышкаш ногаан дордум-биле курлаанган хүреп торгу тонун, ак-күү шляпазын, хром сапыктарын эде-эде туткулаш, шокар хөлүг аржыылы-биле шыгыксай бергең дерии чоттуган базып олур.

— Бүгү делегейниң пайысылалы, барып-барып Совет Эвилелиниң төөгү болганда ынчанмайн каичаар! Бо базып олурар черивис Майда, Октябрьда чоннуң чыскаалыр, бо-хүнүң сүр-күжүн көргүзер чеи — Кызыл шөл деп чер-дир —деп, Маныгы-оглу ажинге тайылбырлаан, база-ла сүрээлээнинден папиросун хааржаандан үштүп тыртып алаш базып олур.

Кремльдин иштинге кире бээривиске, чавыскылак эш-ылаштап келгеш:

— Михаил Иванович келдинер бе?—деп бүдүү билир чүве ышкаш айтырды.

— Ынды. Эш Калининге—дээш, шыналыгларывысты көргүстүвүс.

— Биилине берди. Маан соомдан, эштер! Моорлапар, моорлапар!—дигилээш, хаалгаларның бирээзинге барды. Соонда базыттывыс. Иймги каътче дифт-биле көдүрүп келдивис, таныыр-танывас кижилер хайныл-ла тур. Канчаар-даа аажок хөй-ле баганаларлыг, оон баштарында малгаш-биле туткулаан, ой-ойну көргускен хевирлерлиг, бедик дээвирлиг, беш түе кижи олурыптар тербе от ышкаш ордугга кирип келдивис.

— Ува-а! Ана кончуг-даа боор чүве-дир, тоолда чүве дег! Чүү деп орду боор, даргалар? —деп, Ооржак база-ла сыныраның айтырды.

— Бо дээрге Кремльде ам каас болгаш тоогүлүг орду. Совет Эвилелиниң Дээди Совединиң бирги даргазы Свердловтуң ады-биле тураскаан Дээди Советтиң хуралдаар ордузудур деп кагдым.

Ол-ла ынчан орду сонуургап, солуп чүвелер көрүп турувуста, кошта-даа өткен. чыылган бижилер залда олуттарын эдедей бергилер... Улус олуруп алырга, Михаил Иванович столдуң бажында кээп коңгазын каңгырадып чоруй олурыптар орта, шиппшин-не бардым.

— Эштер! ССРЭ-ниң Дээди Совединиң Президиумунуң хуралын ажыткан деп саналым —дигеш, сегелин шала ары кедүрүп алган, кестүүн өттүр ынай-баар хараан тур.

— Чүүдүг-чүүлдүг. ажыл-ажылар! — дээп ыыттар залды хөме алы берген.

— Хүн айтырыы чаңгыс-ла. Тыванып арат чоннарының Совет Эвилелиниге кирер дээн декларациязын көөр. Бо дугайында Тываның арат чонназының чүгээлериниң баштыны эш Токага сөс баэр-дир—деп, Михаил Иванович чарлаан. ынчап олурупту.

Декларацияны ийи холдап тудуп алгаш, боостаамны ажыда чедүрүп чоруй:

— Эштер!—деп эгеледи. Чап-чаа-ла анаа олурган бодум, ам чүве чугаалаары-биле туруп келгеш. декларацияны көөр дээримге, аңаа-ла шокар, үжүк-ному ылгаттынмас, сактырымга, хол безин сиринейнип турган ышкаш болду. Ынчыы-даа болза девидээшкиниимин арай боорда соксадып алгаш, чугаамны эгеледим. Тываның арат чоннарының ол дилег Декларациязын номчуп доозарымга, олурукчуларның алыш часкаашкыны залды долдур ынчаарел үнүп. Арат массаның дилээнин ёзугаар хандырып. Тываны Совет Эвилелиниге хүлээп алырының дугайында каш кижи чүве чугаалаан, оон соонда Михаил Иванович стол артындан туруп келгеш, база-ла ынай-баар көргүлээш, кестүүн аде кедип алгаш, конгазын база-ла ынчаарел ышкаш:

— Эштер!—деп эгеледи Маныгы-оглу Ооржакка сымыранып очулдурган олур.

Президиумуның кежигүнперинин маңаа сапалдап турганын алырга, Тываның нам, чазаанын, арат массазының Совет Эвилелиниге кирер дээп күзелин чаңгыс үн-биле детсинири илден-дир. Херек кыонында алырга, Совет Эвилелиниң нам, чазаа, масса чону тываларны шагда-ла ча-терели, ақы-дүнманы ыыдыр көрүп чораан, көрүп турар, моон соңгаар база-ла шак ынчаалдыр көөр!—дээш, Михаил Иванович локтаай хона берген, бистерже чиге-ле көрүпкен тур. Тура халаап, алыштарывысты лазылады-ла берливис, өскелер бистиң детпиин.

— Шынын сөглөөрге, шагда-ла быжыглап дадыхан, орнукшуп тургустунган, хөрек кырында бар пайыралды документ саазынга киирер бижиниэ арткан ышкаш чүл! Кандыгыл, эштер? —деп айтырарга, алыш часкаашкыны база катаа ынчиреп-ле үнүү...

1944 чылдың он айның 11-ниң хүнүнде ССРЭ-ниң Дээди Совединиң Президиумуу Тываны Совет Социалистиг Республикаларның Эвилелинге киирип алыры-биле Чарлыкты базыласаан соонда, Михаил Иванович Калинин, Семён Михайлович Будённый, Отто Вилгельмович Куусинен болгаш өскелер-даа бистерниң холувусту тудуп. Тываның арат массаларының совет хамаатызы болганы-биле байыр чедирип, харын ыыска хуусаанын иштинде эт-экономиканы, культураны, тываларның амыдыралын социалистиг эгеге дүрген чаарты хогжүдүп тургузарын чылы-биле чагып турганнар. Ол хүн кижинин угаанындан каичаң алырлыр боор!

Ам-на күзелинис биттаны, сагыжывыс хаңы.

— Ам-на совет хамаатызы болдувус!

— Ленинниң Коммунистиг намынга алдар! —дишпиваан, эш-өөрге шаг байырны илереңип, Кремльден үне базып келливис.

Москва. Кремль. Кызыл шөл. Свердлов ордунуң кырында киискин турар Советтерниң түгү, бистиң чуртаан турарывыс «Москва» деп залчалар бажыңы—бо-ла хамык чүве ам биске кажаттызындан-даа ужам чоок, чылыг, ынакшылыг апарган, чүге дээрге ол ам бистиң, боттарывыс—совет хамаатызы бис!

Көрүнер, аларгалар, мен Совет Эвилелиниң хамаатызы мен—дээш Владимир Маяковскийниң чогаалдын дораан-на сагындывыс. Оорушкунуң чалгыын кандыг дээр, чүү чүвеге деңнээр боор! Турар черивиске безин четпейн торааш-ла, үжелээ боп-боттарывыска байыр чедиржип, куспактажып, ошкажып, оон-биле бо Москвага бүгү Тываның оруң четтиргенин, кызыгаар чок байырлаанын илереткишаан, тывавысчыска дораанна дыпчаттывыс...

1956—1964, февраль

Москва—Кызыл.

# Сарыглар Канчыыр-оол

(Төнүүзү. Эгеэн 3-кү арында).

**«АВАЙ!»**

**Авакымны сактырымга**
**Ала караам чажы келир.**
**Иекимни сактырымга,**
**Ийи караам чажы келир.**

*(1859 чылдың августың 9 чадаа В. Ф. Катаповтуң Тывага чоруп чораны, дыка-даа бижээнге улустуң кыдыы)*

Мунчаа бээримге кастыым соолганнар болган. Буйгамны чара маазынга оттуң балыындан төгүлгөн хар-дыр иинин. Сөөп чораан черимден чаңгыс метр хире ыракыр чалыган оттуң хейи мени шыбаанган болган. Довурак аразындан муңгарлың уруд келгеш, ажымнын диледим. Дайынга чорбаан кижилер балып алган, мээң чугаам кол үүле шеригнеин көрүпкөр, дүмээ *хамыны* тып алдым. Немецтерниң мүнөмёт огу оон иштин чара таашкан, оолу дашкаар үштүва берген дыраг олуур.

— Канва балыгланы бердим, чаам! —деп мени көрүп каап, чугаалаар чүвези ол болду.

Тыва эки турачылардың улуг эмчизин Хүргүлекти маңаап чедип келгеш, илеткедим:

— Эш улуг лейтенант! Дайынчы Канчыыр-оол аар балыгланыышкыга таварыны бердим!

Оон ийилээ үнген чорупкан бис. Балыгланган эживиске чедип кээривиске, ойталай шөйлү берген чыдыр. Канчыыр-оол бистиң көрүп каап, бажың ковайтып келгеш, чаныш-сыныш чок плеткедиг:

—Элэм командир! Аар балыгланыышкыга таварыны бердим, меңи азып каапсыңар!

Улуут маадыр кижи олүмдеи-даа коргпас! Елүүт дайынчы кижи дайынның хонугуна дириг чыткаш, тутуруп бээр деп түве ол-дур ийин!

— Тываның дайынчы оглун мен дайын тодуңге идертип экелгеш, алаш кырыма, кайың боор, оглум! Ынча дээш, эм суп хораан хавыныш асыын ажыткаш, оон ногаан онаүт чүүр эм ушпун экелгеп. Хар кырынга чыткан иштин маарылда кырында катгаш, кончуг оваарымчалыг аштап-аштап, чуп-чуп катташтып, дедир эптеп салып каап. Оон кырындан хөвең салгаш. Канчыыр-оолдуң болуунуң ак-күүгүүн оңа соккаш, оон-биле оргайынга чыпшыр иштин катай шарыпты. Ынчаарга, уш катап үлүг тыпды. Оон чаңгыс катап:

— Авай!— дээр чорду. Төрээн чурт дээп тулчуп чораан дайынчының, муңгарапчыг анызы бижыг кижиниң бир деткеринэ кеттеп чугаалаан өйүү ол-дур.

**«ТЫВАНЫҢ ОГЛУҢ АА!».**

**Кандыг-ла бир чылдагаандан**
**Халдып орган чычаан доктаар.**
**Дүшчүп келген эжи шофёр**
**Дуза, сүме каттайн чорбас.**

*(Салчак Тамба).*

Эмчи Хүргүлек балыгланган ажимни шарып каап, дайынчы дужаал бергеи:

— Олгудан шас, дайынчы!

Чолдак хүүрээн-биле онгуну каза каапкаш, плеткедим:

— Элэм командир! Онгу белеңдир!

— Савап бар-дыр бе, оглум?—дээди.

Үнген чоруткаш, чочаа-тараа тараап чердеп савап тып экелгеш, онгувуп дүвүрге дожептим.

— Савап элээш-тир, элэм командир!—деп илеткедим.

— Шивеля кайыл?— дидир.

— Үш-дөрт чердеп чарлы бергеи чыдыр, элэм командир!—дидим.

— Олу доже,— диди. Хирези: частыр оък дээрге, шивеля шуут үш-түвүп чаптай бергеи. Чердеп та түү хире дүлүүштелдир чаштаан кижи. Шойгүндүлер үзүлбээп, чүгле улуг-хырыын иүүтеп оныгуй хейи ушта шаапкан хире. Шивель довуранка, хажга боражып калган болду. Оон соонда шивелиң онгу иштинге дожеп каап, мен хөрээндеп, улуг лейтенант будуңнан көдүрдү. Турар харык кайда боор, октар дээрге сыйлаар чүве, үшгепкеи бис. Онгуңуп элэмге чедире бердивис. Элэм Канчыыр-оол тынныг чыдар болдур ийин: аяар тынып чыдар. Кончуг-даа тыны бижыг, кончуг-даа медерелиг оскумас кижи! Командирим дужаалын ёзугаар онгуже кире бергеш, элэмниң чыттырып кагдым. Дайынчы дузаны чедиргеннивис ол. Элэм Канчыыр-оол мендиве ийи катап көргеш, бир-ле чүве чугаалаар дээш, чадап кагды, оон караа шимдиже берди.

— Тываның эрес оглуң аа!—дээш, Хүргүлектиң нараанын чажы текпүп келди.

**«ЧЕ, КАЙЫ ХИРЕ-ДИР МЕН, ОГЛУМ?!».**

**Чорглар-ла бис, хүртүп-не бис,**
**Шогдаанарывың кара шоруза,**
**Шораан-даа бол, хаа-даа бол,**
**Шорулбайн эрте баар бис.**
**Этлиш дивес эрте баар бис.**

*(Степан Сарыг-оол)*

— Бурушгаар уламчылаар!— деп командычады. Кады үнген чорупкан бис. Удаткан чок, он беш метр хире соястап орувуста, улуг лейтенант Хүргүлекти адар дээш, балыгланган немец данчыылын колдуун экелгеш-ле, шыгаап чадап, базы хазайын бады баар болду.

— Элэм командир! Силерни адар дээш, дайзын чадап тур. нердүүер бе?—деп илеткедим.

— Кайы-кайы?—дээр болду.

— Дөө чыткан дайзынны нердүү бе?—дидим.

Ынчаа чыдырывыста балыгланган немец база катаа данчыызын өлген кижиниң кырынга холдей каап алгаш, улуг лейтенантыны шыгаай бергеи.

— Кайы-кайы?—деп база катаа ынча деп чоруй, Хүргүлек мээң данчыымны ушта соп алгаш, чыкла кылган. Ол аразы түс бежен метр хире чер иинин. Ол немец өлүрүп биягеш, өртек чедип аарын бодап, мени баштай атпайн, командиримни адып аар деп чытканы ол. Аңаа дайынчы командирниң дужаалы чокка кайы-хамаанчок боо атпас болгай, оон бөшка ол немецти дем-не алып каар-иижи мен. Данчыы этпеп соонда, ол немец өлгү иштиидеп өрү чаңгыс катап коожап дигеш, алгырып чоруй, кадбарып кире берген.

— Че, кайы хире-дир мен, оглум?! Дайзынны чаңгыс оък-биле чок кылып шыдаар!—деп хөөрей-дир. Оон соолуңде:—Ма, дайынчы данчыын! —дээш, боомбу дедир түгсүн берди. Шотлаа дайынчы тоорүү деп чүвеин командирим ол кезек болган түлүүшүктүүга база катаа көргүскеи чүве

**«ЭЖИМНИҢ ХАВААН СЫЙБАП КААП МЕН».**

**Өңгүр кызыл чечек болза,**
**Өйү кээрге, катаа частыр.—**
**Олген чаштар дирлип келбес,**
**Өлеп, сиген сегин пывар.**

*(Монгуш ДОРЖУ).*

Ол дүне бичии бурунгаарлаш, бир черге онгу каскаш, аңаа хонган бис. Чер чырып келгенде, улуг лейтенант Хүргүлек дайынчы дужаал берди:

— Дайынчы Канчыыр-оол дириг-бар-дыр бе, барып көр. Амыыдаан чарылган болза, документизин экеп!

Мен ам дедир үнген чоруткаш, балыгланган эжимни чыттырып каап онгуга чедип келдим. Кээримге, элэм амыыдаан чарлы бергеи болду. Элэмниң хавааи аяар сыйбап каап мен. Солдат сарыг хөйлеңниң солагай талакы кармаанының оъкка чара иэптырыпкан черивдеп эк сээзынның аазы уштуна бергеиин көрүп кагдым. Мен ол документиин ап алгаш, улуг лейтенантыта дужаап бергеи мен.

Сарыглар Канчыыр-оол ёзулуг маадыр кижи, дуңмаа кижи. Төрээн чурт дээш амыдын бергеи дайынчы элэм кижи. Ындыг ооллду төрээн не бээшиңе бодабаң каичаар! Ындыг ооллду өскен чери кежик-ле болдуг болбайн каичаар!

Бир катап Хавдергейге херек кылып чеде бергеи мен. Садыг чаныпка достан чаактыг, бүрүшкек ырыыныг кадай тур. Салыгындан айтырарымга, дайынга өлүрүүн каап Канчыыр-оолдуң аазы ол-дур дээп. Мээң эккеп бергеи документим ёзугаар Канчыыр-оолдуң иезиңге пенсия тыпсып бергеи чораап. Бир чес мен ол документиин тып экелбээн болдумма. аңаа-ла ис чок читкеп дайынчы деп каар-ла болгаи Ол кадайга оглуңун канчаар өлүрүүн каанын чугаалап бээр дээп дамнаан мен. Ол эжимниң дутайын мендеп айтырар ёр кижиге ынчаа ужурашпаан мен. Өлгеи кижи дирлип келбес, ынчалза-даа Төрээн чурт дээш анызын бергеи оглуң арат чону кижаа-даа утпас!

**«ЫДЫКТЫГ ДОВУРАК».**

**Хоорэүткеш, туруп келгеш,**
**Кинчиңя үзе шаап.**
**Хоштуңер чок дайзынны**
**Килең-биле үүй шаап.**
**Күзээминер чедип алгаш.**
**Күжүр менң сактып.**
**Чаа, хостут төрел чуртка**
**Чассыг, оожум адаар силер.**

*(Тарас ШЕВЧЕНКО).*

Дыңнаа, акыы!

Салым-союм чоргаарланыр хүнүүр-даа. сагыш-соңгуң үзүрей бээр хүнүүрде-даа аныыдың сөөп арыг аның оожум, чассыг адап чор мен. Канчыыр акыы! Сээң немецтерни кыра бүлүүртүп чораашың «Максимо» деп мүлеметтүг чанында тур мен. Хоочуң дайынчыдың чугаазын чеди класстың өөреникчилери дыңнап турлар.

— Мээң дайынчы эштеримни хөөрөкүдүп каан ха-дуңмаңың чөвээдеи үзүп экелген довурак бо ышкажыл, көрүңер даза. дүмээларыы!—деп чоруй, Чингиз-оол Чыртек-оолович үнү шидиргеиин берди.

Тываның Алдан-Маадыр аттыг музейинге кандыг кижи келбес дээр-даан! Фронтуга өлүрүүн каап адазының фото-чуруун көөр дээш авыяк оол-даа келир-ле. Тыва эки турачыларының немецтерни кыргыыдыл чорааи дайынчы . чепсээп оода бир көрүп аар дээш, Сагыл чурттуг малчын-даа кээр-ле. Бир чамдыкта мээң акым Канчыыр-оолдуң улуг командири чораан Дүүш Кечил-оолдуң дайынчы селемезин делеп солаан залда дашпыыдаа чедип келген дээрги-даа ылым-чылым турар-ла! Дайынчы өөрүүн төннее үйгузуп удуп чыдар черинин кара довураан көргеш, харыыга бергеи хоочуң пулемётчикке бичии кала дужаларлар бодаап, чүү канчаарын билбеен, бодум база адаага бергеи мен. Сандай ыыттан чалап кылган укпаан хөлзит хомду иштинде «Ыдыктыг довурак» карарып чыдар. Оны Ровво хоорайның чурттакчылары бистиң музейге ыыгап-биле хайырлаан чүве. Кижиниң сеткилин хайындырып келир сүүгүлелдиң сөзүн акым Канчыыр-оолду сактып тургаш, сүртей-сүртей вомчукпан мев.

«Эрием өңдүк болган артым ам!

Фашистиг дарлалдан төрээн хоорайывысты хостаан турасказалдыг хүнүү таварыштыр Силерге чүүдүүректиг хамылындан ийиг баймер чедирип тур бис. Дайынның кадыгдошкун чыдарында кайы хире маадырлыг, каяа хире дидим чоргуук силер, моон соңгаар база шак ынчалыг маадырлыг болгаи дидим болдуңарны күзеп тур бис.

Силерге өөрүп четтиргеп Ровво хоорайның чурттакчылары.

1967 чылдың февраль 2.

«Ыдыктыг довуракты» көргеш. Сарыглар Канчыыр-оолдуң фото-чуруун көргеш, Ооржак Чингиз-оол согудектей олура дүшүү.

Моңгуш КЕЖИН-ЛОПСАН.

# *Шил дээвиир адааида час*

Фоторепортаж

Чечектер... Кижиниң төрүттүнгеп хүнүнге, улуг баймерлалларга чечек эң эки белектерниң бирээзи. Чечектерге чоннуң хереглелиниң үзүүн барымдаалаашкын, республика пайысылалыында чечек өстүрер черни ажыктаан.

...Бистиң журнувуста чечек өстүрер черниң дээвириниң шилдери хүн караанга чайынналы бердв. Оон ишти чылыг, чырык. Хой-ле частыг орар бүрүлерлиг чечектерни бичии саналарда олуртаан, ханаларының ийи талазында эштин кончуг кылдыр чыскаай салган болду. А чечек өстүрер черниң ортузунда эки шынарлыг кара хөрүүнүү хааржактарда үргеп. Оон чанында дөрт кижи бистиң сиргиз келгенивисти-даа экербейн ажылдаан турлар.

— Экии, үүле-бүтүүл. Ам-на олар бистиң үүвүсче көрүүп келгеш, чаңгыс үеде «Экии» деп бедик аттын адплекчиин. Бо чылын хоорайның чаагайжыдылгазынга хереглээр, чазы олуртур 3 муң ажыг чечектер сыптарып өстүрүп бээр хүдээлелиг бис. Аяты үеде бисте дыка хөй сорттуи чечектериниң үрезиивеэри бар.

Оларның ажаалдазын Елена Максимовна Мотолоэа (адаанда) эки шынарлыг чорудуп турар. Ол маңаа үр чыл ажылдап келген, мурааначларының биразын.

Бис чечек өстүрер чердеп үнүп орувуста олар частыр орар бичии бүрүлерни суттарып эгеледдлер. Бажыңның иштп чайын чаъс чаттаныпыя соонда дөт арыг агаар-биле тыттальш, а чечектериң бүрүлериңде бичии-бичии дамдылар кылаңайпын турдулар.

В. ЧАДАМБА.

А. Мельниковтуң фотолары.

Редактор В. С. ШАРАВИЙ.

## Часкы тыныштар

# Мөңгүн чалдар

Чарган черге — тарыыр шөлге
Часпы хар суун ажыглаар дээш,
Кыпкы хүнде амыр-дыш чок
Кылган ажыл, чарыгдал хөй:
Далбай тырткан тракторлар
Таптай базып түткүн турду —
Кырлар, белдер, йилер шупту
Кырлаң чалдар болуп хуулду.
Мөңгүн чалдар хөртүк чалдар!
Моңгежираар шаанар кайдаа.
Эрирр ойде чоога, чикче
Эки салыы бадырбас бис:
Ховуларны оңгул-чиңгил
Коорганнар кылдырбас бис.
Чүүл-бүрү арга-биле
Чүгле черже сиңирер бис.
Кажан чернии шыгы хөйде
Кандаашкыңдан түге сестнр—
Кулакталып үнген тараа,
Кукуруза чаагай болур.
Бойдус бистн чагырар бе?!
Боттарывыс албадаар бис —
Хатка хөрүүн үретнее дээш
Камгалал мяш олуртакай бис.
Моңгун чалдар — хөртүк чалдар!
Моңгушаа «үүжеп» хөрүүн сорууп,
Савазыраар албек дүжүт
Салым-чолу сенде тудуш.

—◆—

## Кызаңнааштар

**«Так-тик», «ток-тук», «кап-кыц»—**
**Дээжы безин аялгалыг,**
**Чалбыраштыг кызаңнааштар**
**Часкы неэзэ улам дендээр:**
**«Маскының-даа боду хатар**
**Магалыг-ла херекселдир.**
**Андазынар сентээримге**
**Амыр-ла-дыр—хала чок тур.**
**Шидал-быра багай кижи**
**Шырбайышкан маска какпас,**
**Механизастар даар бодал**
**Менээ аттчок таварыжыр-дыр.**
**Хоочун дарган моңу сөглээш,**
**Холуң чода туткулады.**
**Сентеп алган кезектерин**
**Сергээ сүргей эргий корду**
**Дарган-пресс машиназы**
**Таптап, бизеп, хөндүрүп тур.**
**Кызаңнааштар — чаштаачылар**
**Кыпкан от дег хөрлөзеңнп!**

К. БАЙ-КАРА.

## КИНО

МАРТ 19

«НАЙЫРАЛ»: «Салыктыг оортай» 9.25, «Пармская обитель» (1-ги, 2-ги кезектери) 10.50, 14.00, 17.20, 20.25 шактарда.

«ВОСТОК»: «Зоя» 11.30, 13.10; «Турк аңаның чагыы» 16.50, 20.30 «Үңү чок кижи болган ынакшыл» 18.10 «Удуг ынакшыл» 15 шактарда.

«КАА-ХЕМ»: Киноочыларды. 10; «Кыска ужурашкан мен» 11.30, 15.10, 17; «Антрацит» 13.20, 18.50, 20.40 шактарда.

«ПИОНЕР»: «Кайгамчыктыг Васплиса» 9.20, 15.10; «Силерге ынак чордум» 13.10, 17; «Кырган Тоомасты оорлай бергеи» 11.10, 19, 20.50, шактарда.

МАРТ 20-ДЕ

«НАЙЫРАЛ»: «Кожуп чоруур фронт». 9.30, 11.30, 13.30, 15.30, 17.30, 19.30, 21.30; шактарда.

«ВОСТОК»: «Антрацит» 15, 16.50, 18.40, 20.30 шактарда.

«КАА-ХЕМ»: «Кырган Тоомасты оорлай бергеи». 15, 16.50, 18.40, 20.30 шактарда.

«ПИОНЕР»: «Трясогузканың армазы база катап тулчуушкунда» 9, 10.40, 16.40.

«Пармская обитель» (1-ги, 2-ги кезектери). 12.30, 17.30, 20.40 шактарда.

«ЭНЕРГЕТИК» КУЛЬТУРА БАЖЫҢЫ: «Улуг ынакшыл» 18.30, 20.30 шактарда.

КОМПЛЕКСТИГ ЭКСПЕДИЦИЯНЫҢ КУЛЬТУРА БАЖЫҢЫ: «Аваның ынакшылы» (1-ги, 2-ги кезектери) 17, 20.10 шактарда.

АГААР КАНДЫГ БОЛУРУЛ?

**Бөгүн республикага оңза оскерлиишкин чок агаар болур, барыын утлацымшкымнын кошкак хат хадымыр. Агаарның температуразы 2—7 градус соок.**

**Кызылга база-ла хат, боран чок, барыын утлапмышкынныг шоолуг күн чок хат хадымыр. Агаарның температуразы 3—5 градус чедир соор.**

Тыва АССР-ниң Министрлер Чөвүдөлиниң Телевидение болгаш радиодамчыдыкта комитединиң аппинистрациязы, партиа болгаш профсоюзтар организациялары редактор Кич-оол Одучүевич Хертектиң адазы

**Одучу Докуй-соловиң ХЕРТЕКТИҢ**

моңээни-биле холбаштыр оон уруг-дарыынга, дергүл-төрелдериңе ханы кажыдалын илергейдеп тур.

## телевидение

МОСКВАДАН

12.25—Дамчыдылганың программазы. 12.30—Школчыларга **«Будильник»** 13.00 —Соолгу медиалер. 13.10— **«Кадыкшылга».** Эртем тайылбырыг программа. 13.40 — Фигурлуг чүүгүлээшкин талазы-биле делегей чемпионады. Калгарийден дамчыдылга. Канада. (Бижидиге). 15.40 — **«Кино алп-чоруунуң клуву»,** 16.40 — **«Кожээ аалчы».** А. С. Пушкиниин ыыдыг аттыг чогаалын ёзугаар тургускан ураң-техник телеспиэлээ.

КЫЗЫЛДАН

17.30 — Уругларга дамчыдылга. 17.45 — Мультфильм. 18.55 — **«Школа болган хейнинге».** Дамчыдылга.

МОСКВАДАН

18.40 — **«Ийи алп-чоруу»** А. П. Чеховтуң **«Шыпылгга»,** «Дуруу» деп рассказтарын ёзугаар тургускан кыска телеповелла. 19.00 — Улусчу ураң чүүдүлүн Бүгү-эвилел телефестиваль. Хүвүс ССР Ташкевтиден дамчыдылга. 20.15 — **Кинопанорама.** 21.55 —**«Япония — бөгүн».** Дөртүү дамчыдылга. Дамчыдыгланы Төп телевидениеиң болгаш Бүгү-эвилел радиозуңуң политиктиг хайгааракчызы В. Шрсин чорулар. 22.40 — Моцарт — **«Дүнеки бичии серенада».** 23.00—**«Ге»** Информастыг программа. 23.30—Документалдыг кино. 23.50—01.00 — **«Резиденттиң салым-чолу»** Ураң-техник кино. 2-ги серизы.

МАРТ 20-ДЕ

МОСКВАДАН

13.55— 16.30 — ССРЭ-ниң профсоюзтарының XV съездизиниң ажылдыышкынының дутаныза репортаж. 23.00—00 (0 — Концерт.

КЫЗЫЛДАН

19.00 — Телеметеолер. 19.15 — **«СЭКП-ниң XXIV съездизиниң шиитпирлерин — амыдыралга».** Дамчыдылга. 19.35— **«Герман Лопатин — Маркстың орус эжи».** Документалдыг фильм. 19.55 — Телемедээлер. 20.10—**«11».** Дамчыдылга. 20.20 — Чараалдар, реклама. 20.20— **«Червона рута»** Фильм-концерт.

МОСКВАДАН

21.00— ССРЭ-ниң профсоюзтарының XV съездизиниң ажылдыышкынының дутаныза репортаж. 23.00—00 (0 — Концерт.

РЕДАКЦИЯНЫҢ АДРЕЗИ:

Кызыл, Шетинкин-Кравченко кудумчузу, бажың № 3, ТЕЛЕФОННАРЫ: Редакторлуң 24-63, редакторлуң оралакчыларының 35-24, пропаганда гилизинии 23-54, харылсалгалыг секретарының 23-35, партийжи агый кидизинии 21-47, үлетпүр кидизинии 22-64, чагаа кидизинии терииның 31-75, корректорларның 27-41. Солун белбейн барганда 32-75 «мидырал кидизинии 37-13, культура кидизинии 23-54, «ге» ажылдыг 41-27, информация база совет тургузуг кидизинии 20-60, бухгалтерияның телефоиче болгаар

Солун неделяда 6 катап үнер

Тыва АССР-ниң Министрлер Чөвүдөлиниң чанында Тываның ном үнүүрер черииин республика типографиязы (Кызыл, Шетинкин-Кравченко кудумчузу 1). ТС—00396

# ССРЭ-НИҢ ПРОФЕССИОНАЛДАР ЭВИЛЕЛДЕРИНИҢ XV СЪЕЗДИЗИНГЕ

**Эргим эштер!**

**Совет Эвилелиниң Коммунистиг партиязының Төп Комитеди чаадырыг совет ажылчын ангының, кодзо ажыл-ишчилериниң болгаш бистиң улусчу интеллигенциязыстың хой саанат отрядтарының төлээлери —ССРЭ-ниң Профессионалдар Эвилелиниң XV съездизиниң делегаттарынга инег байырны чедирип тур.**

**Бистиң хой национаддыг улут Төрээн чуртувустуң бүгү ажылчы чоннары ленинчи партиниң удуртулгазы-биле коммунистиг шинтилелдя турғузуп, СЭКП-ниң XXIV съездизиниң төөгүлүг шиитпирлерин амыдыралга идепкейлиг боттандырып, ССРЭ-ниң улус ажыл-агыйын хогжүдүрүнүң тоскү бөш чыл планын хүүлээ бетинде күүседир дээш демисежип, Совет Социалистиг Республикаларның Эвилелиниң тургустунганының 50 чыл ооң чаа-чаа чедиштиктер-биле үткүүр дээш белеткенин турарының байдалында профэвилелдериниң XV съездизи чыыглаан.**

**Совет профэвилелдери бистиң социалистиг шинтилелиниствиң бүгү аммыралында оныа чугула черни эзлеп турар. Коммунистиг партия чуртувустуң ажыл-агый болгаш культура тургузуушкунунга, шинтилел-политиктиг амыдыралывыа профэвилелдериниң ролюн бедидер дугайында доктаамал сагыш салып турар. Эргелел башкарарының школазы, ажыл-агыйжы чоруктуг школазы, коммунизмниң школазы болур профэвилелдериниң ролю амгы байдалдарда улам-на улуу-биле өзүп турар.**

**Совет профэвилелдериниң хой-шинтичи хүлээлгези болза камгыгын мурнуда массаларның политиктиг болгаш күш-ажылчы идепкейни бүгү хемчег-биле бедидериндө, будурулгени эргелеп башкарырынга ажылчы чоннарны калбаа-биле хандыкпыдарында, социалистиг чарыштыг болгаш күш-ажылды коммунистиг өзү-биле коорү дээш шимчээшкинни организастаарын экижидериндө болур дээрзин СЭКП Төп Комитеди санап турар. Профэвилелдериниң эң чугула сорулгазы — будурулгениң ажыктыын бедидер, күш-ажылдың будурукчулүүнүң чайгылыш чок өөлдезин, будурулгенин культуразын болгаш продукциязын шынарын бедидер, организасталашкыныың болгаш эргелеп башкарырының амгы арга-методтарын колбаа-биле ажыглаар, будурулге фондуларын болгаш капитал салыышкынарын ажыглаарын экижидер, күш-ажылчы, материалдыг болгаш сан-хөө курлавырларының камналгазы дээш доктаамал демпеседи чорудары болур.**

**Эртем-техниктиг депшилгениң улам ынай дүргедедир, ажылчы чоннарның массалыг техниктиг чогаадылгазын хөгжүдер, будурулгени бүгү талазы-биле сайзырангайжыдарынга үвелеп четпес дузайны көргүзүп турар чаартпыкчыларның болгаш чогаадыкчыларның сорук киирикчи күш-ажызын деткир дугайында профессионалдар эвилелдериниң сагыш салышкыны күрүнете улут ужур-дузалыг ажыл-херек болуп турар.**

**СЭКП-ниң XXIV съездизиниң айыткалы социал хемчегжериниң программазын боттандырарынга чугула роль совет профэвилелдеринге хамаарыжып турар. Олар улустуң хереглел бәрааннарын будурериң көүдедир болгаш шынарын экижидери-биле хой түүлдерни кылыр ужурлуг. Профессионалдар эвилелдери ажылчы чоннарның дүрүм өзүгаар эрге-ажыктарын сагырының дугайында хун бүрүде сагыш салыр. күш-ажыл төлевириниң, материал болгаш мораль талазы-биле деткип шаанарының системазын сайзырангайжыдарынга идепкейлиг киржир, чурттарга болгаш культура-амыдырал тудуушук планнарын күүседирип, эмнелгелерни, санаторийлерни, дыштанырга базынарын болгаш уруглар албан чергерин ажыглаарга ой-шаанда киирерин чедип алыр, ажылчы чоннарның дыштанылгазының байдалдарын болгаш санаторий-курорт хандырылгазын доктаамал экижидер ужурлуг. Садыгны хогжүдери, столоваяларның четкинин калбартыры, инитинниң чемненилгезинниң болгаш амыдырал хандырылганың шынарын бедидерге көшнаш дивес кичээнгейге турар ужурлуг.**

**Совет профэвилелдери күш-ажылды камгалаарының болгаш техниканы озал-ондак чок ажылдадырының чурумнарын болгаш норма-чижектерин сагыры, ылаңгыя херээженнериниң болгаш алаэди аныяктарның, а ол ышкаш дүнеин эглелегерге ажылдаар ажылчынарның күш-ажылының байдалын экижидери дээш контроль талазы-биле боттарыңга дүрүм ёзугаар тыныскан улуг эргелерни бүрүн ажыглаар ужурлуг.**

**Коммунистиг тургузуушкунуың ёзун турар сорулгалары ажылчынарның болгаш албан-хаакчыларның идей-политиктиг кижизидилгезинниң, социалистиг сагылга-чурумну быжыглаарының, эргинги артыышкыннары-биле демисеэди күүтелдирериниң талазы-биле профэвилелдериниң ажылчорудулгазын улам ынай экижидерин негеп турар. Күш-ажылды болгаш инитинниң ончузун коммунистиг ёзу-биле коорүн хевирлеп кижизидиргө, ажылчы чоннарның культурлуг болгаш профессионал деңнелин, оларның экономиктиг билинги бедидерингө, хоочун салгалдың революстуг, дайынчы болгаш күш-ажылчы эрес-маадырлыг чоруктарының үлегер-чижектерингө аныяктарны кижизидиргө эң долу хемчээл-биле Күш-ажылчы коллективтериниң ажоок улуг ажыл-агыларын ажыглаары эргежок чугула.**

**Профэвилелдериниң чугула сорулгазы болза боттарының кежигүннериниң идепкейин улам бедидери, боттарының ажылының стилин болгаш арга-методтарын сайзырангайжыдары, эвилелдиң иштики демократиязын калбартыры, профэвилелдериниң бүгү эге организацияларын боттарының даасқан сорулгаларны ажыктыг боттандырарын чедип алыры болур.**

**Совет профэвилелдери бистиң Төрээн чуртувустуң бүгү националдарының ажылчы чоннарының, ажы-дүүма бүгү улустарывыың найыралының болгаш кады ажылдажылганың ленинчи политиказын амыдыралга боттандырар талазы-биле Коммунистиг партияга улам идепкейлиг дузалажыр үүлээлгелиг. Бистиң профэвилелдеривис социалистиг чурттарның профэвилелдери-биле ажы-дүүма бүгү талалыг кады ажылдажылганы, бүгү делегейниң ажылчы чоннары-биле, дашткы деңнелгелиг профтөптери-биле интернационалчы харылзааларны моон соңгаар-даа калбартып, делегейниң ажылчын шимчээшкинниниң чаңгыс эвин бүгү хемчег-биле бижыглаар ужурлуг.**

**Совет профэвилелдери социал деңнилге дээш боттарының чайгылыш чок демисеэн-биле, национал-хосталгалыг шимчээшкинни бүгү талалыг деткөшкини-биле делегей ареназынга улуг ат-алдарны болгаш хүндүткелди чедип алган. Олар тайбыны бижыглаары-биле, Вьетнамда. Чоокку Чөөн түкте болгаш чер бомбуралэнин өске-даа девискээрлеринде империализмниң дайын авантюраларынга болгаш кара сагыштыг чимзенишкинниерингө удур демиселге ажылчы чоннарны каттыштырары-биле хой түүлдерни кылып турар. Совет профэвилелдери бо бүгүнүг эчке сорулгаже кошкаш дивес кичээнгейни мурнуудагы хевээр салыр дээрзинге чиглиниг турбас.**

**Эргим эштер!**

**Совет Эвилелиниң Коммунистиг партиязының Төп Комитеди ажылга улуг чедишкиниерни профэвилелдериниң XV съездизиниң делегаттарынга күзеп, СЭКП-ниң удуртулгазыбиле совет профессионалдар эвилелдери коммунистиг шинтилелди тургузарынга, бистиң чуртувустуң экономиктиг болгаш каңгалаа күүзүн быжыглаарынга, партияның XXIV съездизиниң салган өндүр улуг сорулгаларын күүседирээрге чаа-чаа улуг салыышкынын киирер дээрзинге быжыг бүзүрелин илертейлеп тур.**

**Коммунистиг тургузуушкунуың хереэге партияның идепкейлиг дузалакчылары — совет профэвилелдери делегерезин!**

**Хостуг болгаш дең эргелиг улустарывың хой националдыг ёзуг социалистиг күрүнези — Совет Эвилели делегерезин! Коммунизм делегерезин!**

**СОВЕТ ЭВИЛЕЛИНИҢ КОММУНИСТИГ ПАРТИЯЗЫНЫҢ ТӨП КОМИТЕДИ**

БҮГҮ ЧУРТТАРЫҢ ПРОЛЕТАРИЯЛЫРЫ, КАТТЫЖЫҢАР!

1925 чылда үзеспээттингеи

# ШЫН

СЭКП Тыва обкомунуң, Тыва АССР-ниң Дээди Совединиң болгаш Министрлер Чөвүлелиниң органы

1972 ЧЫЛ. МАРТ 21 ВТОРНИК

№ 67. (6853) ...

Өртээ 2 коп.

## ССРЭ-ниң профессионалдар эвилелдериниң Ленин ордени-биле шаңнаар дугайында

### ССРЭ-ниң Дээди Совединиң Президиумунуң ЧАРЛЫЫ

Социалистиг болгаш коммунистиг тургузуушкунуың хереэге, улус ажыл-агыйын хогжүдериниң планнарын чедишкинниг күүседиргө совет профэвилелдериниң улут ачы-хавыяалары дээш ССРЭ-ниң профессионалдар эвилелдерин Ленин ордени-биле шаңнаар

ССРЭ-ниң Дээди Совединиң Президиумунуң Даргазы Н. ПОДГОРНЫЙ.

ССРЭ-ниң Дээди Совединиң Президиумунуң Секретары М. ГЕОРГАДЗЕ.

Москва, Кремль.
1972 чылдың март 20.

# Совет профэвилелдери—партияның идепкейлиг дузалакчылары

Улут Ленин совет профэвилелдерин эргелеп башкарарының болгаш ажыл-агыйжы чоруктуң школазы, коммунизмниң школазы дээн. Олар Ала-чуртуң чоогай чоруунга боттарының хой таалалыг бүгү ажыл-чорудулгазы-биле ол бедик атты бадыткап турар.

Совет профэвилелдер — партияның идепкейлиг болгаш адегедиг дузалакчылары, олар СЭКП-ниң төөгүдүг XXIV съездизиниң айыткалы коммунистиг тургузуушкунуун өндүр улут планнарын боттандырарынче ажылчы чоннарны мобилизастаар талазы-биле улут ажылды чоруп турар.

Профессионалдар эвилелдериниң XV съездизи — бистиң бүгү чуртувустуң амыдыралында улут болуушкун. Съезд кайгамчыктыг чылда — ССРЭниң тургустунганының 50 чылында чыыглаан.

Совет профэвилелдериниң күжүнүң үнер доозу кезээде партийжи удуртулга болуп келгеш, болуп турар болгаш болур-дээ. Партия коммунизмни тургузарының улут болгаш бүлүнүг эчке сорулгаларын-биле профэвилелдерни чалгынаадырып, профэвилел организацияларының үре-түңнелдиг ажылынга бүгү-ле эргежок чугула байдалдарны тургузуп турар. Профэвилелдериниң кежигүннериниң 98 миллион кижиниг армиязы партияны болгаш ооң деннигчи Төп Комитедин долгандыр сыры каттыжып алгаш бодуунуң съездизин уткаан, Төрээн чуртунуң экономиктиг болгаш каңгалаа күүзүн улам ыңай быжыглаарынга, совет эртеминиң болгаш культуразының чечектелиишкинниге бүгү күштерин берип турар.

1972 чылдың март 20. Ажылчын аңгының, колхозчу тараачыннарның болгаш улусчу интеллигенциязың барык бөш муң төлээлери Кремльдин Съездилер ордузунга доодур олурупкаан. Олар болза сураглыг кан иштукчуларын болгаш машина тудугкуларын, дагжылар болгаш тараажылар, эртемденнер болгаш культуразың ажылдакчыларын, башкылар болгаш эмчилерлир. Оларның хөйүнүң аттары чуртка калбаа-биле сураглаан, оларның эрес-маадырлыг күш-ажылын Төрээн чуртувус бедик шаңналдарыбиле демдеглээн, хоорайның болгаш кодзоның хөй миллион ажыл-ишчилериниң сорук киирикчи үлегер-чижек болуп турар.

ПБФ-тың даргазы Дорис Пасториво, чыгғиже секретары Пьер Жансус болгаш өскелерден составтыг Профэвилелдериниң Бүтү-делегей Федерациязының делегациязы, делегей организацияларының, ажы-дүүма социалистиг чурттарның болгаш делегейниң өске-даа хой-хой чурттарының делегациялары съездиге олуруп турар.

Эртенгиниң 10 шак. Делегаттар болгаш аалчылар президиумга эштер Л. И. Брежнев, Г. И. Воронов, А. Н. Косыгин, Ф. Д. Кулаков, Д. С. Полянский, М. А. Суслов, А. П. Шелепин, Ю. В. Андропов, П. Н. Демичев, М. С. Соломенцев, И. В. Капитонов, К. Ф. Катушев шеглээн. олардың дыңматтыг, үргүлчүлээн адын часкаашкыны-биле утказын.

ВЦСПС-тиң даргазы А. Н. Шелепин ССРЭ-ниң профэвилелдериниң XV съездизиниң ажыттынганын чарлаан.

Бистиң съездивисте Совет Эвилелиниң Коммунистиг партиязының болгаш Совет чазактың удуртукчулары олуруп турар дээрзин ол чугаалаан. Оларны шуптугуп XV съездиниң делегаттарынга чаңгыс үн-биле соңгаан. Делегаттар болгаш аалчылар ол дыңнадыгны дыңматтыг, үргүлчээн адын часкаашкыны-биле утказын.

СЭКП ТК-ның Чыгғиже секретары эш Леонид Ильич Брежнев баштадыр СЭКП ТК-ның Политбюрозунуң кежигүннериниң чүректиг хавыяыдан баиырны силерниң омуунощердең чедирерин чөптээреп көрүпер дең. А. Н. Шелепин ээлга дыңматтыг адыш часкап турда чугаалаан. СЭКП ТК-ның Политбюрозунуң кежигүннериниң кандидаттарга. Совет Эвилелиниң Коммунистиг партиязының Төп Комитединиң секретарыларыга, ССРЭ-ниң Министрлер Чөвүлелиниң Даргазының орлакчыларынга чүректиг хавыяыдан баиырны чедирерин чөптээреп көрүпер

Делегейниң 103 чуртуналан болгаш делегейниң 9 организациязындан профэвилелдериниң болгаш ажылчынарның 137 делегациязының съездиге келгенин ВЦСПС-тиң даргазы дыңнаткан. Совет профэвилелдериниң омуунощеринден А. Н. Шелепин даштыкы бүгү делегацияларга чүректиг хавыяыдан баиыр чедирип, ССРЭниң профэвилелдери пролетарлыг интернационализмниң, өске-даа чурттарның ажылчын ажыгы болгаш профэвилелдери-биле эң-сеткил каттыштырылгазының принципгерине өскерилип чок шынчы болуп келген болгаш незээде болур-дээ дээрзин оларга бүзүретпеен.

Съездиниң кыргыкчыларга профэвилелдериниң XIV болгаш XV съездилериниң арааында делегениң ажылчын болгаш профэвилел шимчээшкинниниң демисезинге амы-тыныдан чарылган болгаш моөн коску ажылдачыларының тураскаалдың мнвута шиитпирлерин күүседирээрге совет профэвилелдериниң улут ачы-хавыяалары дээш ССРЭ-ниң профессионалдар эвилелдерин Ленин ордени-биле шаңнаар

Съездиниң удуртукчу органнарын — секретариатты, редакцияга болгаш мандат комиссиязларын тургускан.

Хүн айтырыын болгаш ажылдаар чүрүмүн бадылаан. ССРЭ-ниң профэвилелдериниң XV съездизиниг коор кыдыр дараазында айтырыглары киирген:

1. Профессионалдар Эвилелдериниң Бүтү-эвилел Төп Чөвүлелиниң отчёду.

2. Төп ревизия комиссиязының отчёду.

3. Профессионалдар Эвилелдериниң Бүтү-эвилел Төп Чөвүлелин болгаш Төп ревизия комиссиязын сонгуру.

СЭКП ТК-ның Чыгғиже секретары эш Леонид Ильич Брежневке сос берген. Съездиниң делегаттары болгаш аалчылары эш Л. И. Брежневти бүт кырынга туруп үр үеде соскаал чок дыңматтыг адыш часкаашкыны-биле утказын.

Съездиниң делегаттары болгаш аалчылары, бистиң чуртувуста болуп дашткыда овее миллион радио дыңнакчылары болгаш телевидение көрүкчүлери Леонид Ильич Брежневтиң хаңы утка-шынарлыг, чаңныынавчак чугаазын азыок улуг кичээнгей-биле дыңнаан. Съездиниң задыяга дыңматтыг адыш часкаашкыны хөй үдаа тыптыктыг турган. Делегаттар болгаш аалчылар чугаазын түңнел сөстерин дыңматтыг үр үеде соскаал чок адыш часкаашкыны-биле утказын. Шуптугуп турун келген Залга «Ура!», «СЭКП-ге алдар!», «Ленинчи Төп Комитетке алдар!» дээн йөрөөлер чаңгыланып турган.

Съезд хүн чүрүмүүн биргн айтырыын — Профессионалдар Эвилелдериниң Бүтү-эвилел Төп Чөвүлелиниң отчёдун чугаалажып көөрүн шиитпирлээн. ВЦСПС-тиң даргазы А. Н. Шелепин илертей кылган

# СЭКП-ниң XXIV СЪЕЗДИЗИНИҢ ШИИТПИРЛЕРИ — *совет профэвилелдериниң ажыл-чорудулгазының дайынчы программазы*

## эш Л. И. БРЕЖНЕВТИҢ чугаазы

Эргим эштер делегаттар, хүндүлүг даштыкы аалчылар!

Совет Эвилелиниң Коммунистиг партиязының Төп Комитединиң өмүүжээнзеп ССРЭ-ниң профессионалдар эвилелдериниң XV съездизиниге иэит баймак чедиргери мөн-шээреп көрүпер. Бо съезд — бистиң бүгү чуртувустуң амыдыралында улут болуушкун. Бодунуң хүрээлеңиде 98 миллион совет ажылчы чоннарны каттыштырып турар профэвилелдериниң коммунистиг тургузуушкуна ойнап турар чугула ролю-биле бо съездиниң ужур-дузазы тодаргайлаттынып турар. Мынчаташ, эштер делегаттар, силерниң кичээнгейниерниң төөнүге партияның XXIV съездизиниң сөглээ кол сорулгаларын шиитпирлеринге профэвилелдериниң тодаргай киржилгези-биле холбашкын айтырыглар турар ааптар.

СЭКП-ниң XXIV съездизин амгы үе-чадавда партияның болгаш Совет күрүнеиниң иштики болгаш дашткы политиказының чиңгине үелелиишкинниериң тодаргайлаан. Үлетпүрүүң болгаш коозо ажыл-агыйның улам ынайгы хогжүдезиниң, улустуң материалдыг байдалының дениилин бедадериниң, ажылчы чоннарның коммунистиг кижизидилгезиниң калбак программазын айыткан болгай. Съездиниң шиитпирлерин чурттуң ажылчын ангызы, тараачыннары, интеллигенциязы чаңыс эштиг чүүдүгүүлүп деткээнер, профэвилелдери болгаш комсомол ышкаш ыыдыг массалыг организациялар ол шиитпирлерин ажыл-чорудулгавын дээшкү программазы кылдыр хүлээп алган. Бо бүгү ёзудуг-ла улусчу деткимче съездиниң шиитпирлериңге кавчаар-даа аажок улуг күштү немеп турар. Партийжи съездиниң айыткан программазы амыдыралга боттавган турар дээрзинге ол деткимче бүрүн илгелдин, быжыг бүзүрелдү тургузуп турар.

А мынчаарга ол чүл дээрге болза, коммунизмниң материал-техниктиг базазының тургузарыны, социал харылзааларны сайзырангайжыдарынга, будуруулгениң ажыктыын бедидерингө, будуруулгениң организациялыг-технологтуг дузалакчызының профэвилелдериниң даадыстыг.

Эштер! СЭКП-ниң XXIV съездизи болгаандан бээр барык-да чыл чедиг дуглармыстың саны 1970 чылдыы-биле деңнээргө харыы-даа көүдээн.

Чаа техниканы шеңтередиринниң болгаш күш-ажылдың будурукчулүүнүң өзүлдезиниң талазы-биле түңнелдерээ бистиң сеткилиивисти дүзүү-биле хандырбайн турар. Күш-ажылдың будурукчулүүнүң оваатыр продукция олуудезиниң үлүү үлетпүрдеэ, ылаңгыя тудугда-даа планнаанындан куду болгаш.

Продукциянның чамдык хевирлериниң шынары контуг ооожум бедип турар. Бо улустуң хереглел бараанварынга база-ла хамаарыжыр. Мынчаташ ооң түңнелинде массалыг хереглелдиг бараанвары — идиктер, дваранызга болгаш трикотаж кылыглары складтарда моонилеп чыдып турар.

Мынчаташ, эштиг чыдың түңнелдерин чугаалажып көрүп тура чүүле чедип алган чедишкиниеривис аглаар-бойдустуң тоорымча чок болган объективтиг байдалдарны барымдаалавышаан. түңнелдерпя база-ла багай эвес деп үнелеп болур бис.

Бо бүгү бөттуг түңнелдерни барымдаалаар хереқ. Оны үнелеп көрбүшаан, партия бүгү совет ажылчы чоннарга долу үндезинь-биле мынчаар чугаалап турар: шуудургу ажыл-ишдэмш. Төрээн чурттуң экономиктиг кодургүшкүнүүн хереэге эткеи чылда салгарын киирген-иер улуг салыышкын дэмш. эрним эштер-гилерге чүректиг хамыыдан оорүп четтирдивис!

Моөн-биле кады сымд сөглүдүгү баштаңгы чылдың түңнелдерин аналиэтевилеп, чүүле чаңыс иштиг коргузуллерге доктаап болбас ужурлуг бис, а улам-на хамыыдар деп чугаалавы ышкаш, съездиниң бистеи негеп турары ажыл-агыйжының бүгү деңнелиниң бедиишкини, шынар талазы-биле эргелеп канчаар боттанып турарын дээрзин көөрүп ужурлуг бис. Ажыл-агый чыгының түңнелдерин шын мынчаар көрүп тура, оның киэштегин негеп турар чамдык түүлдерни эскерип каар бис.

Капитал түтүг ышкаш ыяш чүүлээ адырда байдал ам-даа ооожум ылаңгыя турар. 1971 чылда ажылдалга киирер чыдыр планнаан объектилерниң планы күүсеттинмээн. Гудуулуг хүүсээлары үзүп бөлүп артпышаан. «Дооступ каанаар» деп адап турар түлдарым

СССРЭ-ниң профэвилелдериниң XV съездизи

# Эш Л. И. БРЕЖНЕВТИҢ чугаазының уланчызы

(Эгези 1-ги арында).

— Дээдүрээн ажыл-херек дээш, СКП ТК-ниң болган тускайлаң шинчүлээриниң күүсеери дээш кайда-даа ажылдап турар бүгү ажылдакчыларның негелдээнгир, хүүда харылзаалаткы болгуруг улам бүзүрээри биле таарыжып, оларның эрге-хөлүн, материалдыг болгуруг чүүлдерин ам-даа болза, Ленинниң чугаалаанын шыкаш, ам бээш ажыл-чорудулгага болганчок-ла таварышкылай бор бодунуң ажылаан турар албан черинде эрге-ажылы дээш хөлүн эрттир маргылдар болган бюрократты хажыыкшынналдан ажылчы чоннарны камгалаар хүлээлгелиг. Оларның эрге-хүлээлгези чүүле ооң-биле кызыгаарлаттынмас-ла болгай. Совет профэвилелдериниң капиталистиг чүрттарның профэвилелдеринден бир кол иликтелы болза, оларның бүгү ниитилел хөгжүлүлзевиге, бүдүрүлгени шугуруниге, ооң ажыктыы бодээринге, удуг ажылакчыларга эрге-ажылакчыларны ажыглаарын арын нүүрге киженидериниң профэвилелдериниң съездиниң делегаттарыны болур-чогуур киҥээгейин чугаажок салыраар.

Владимир Ильич Ленин социалистиг тургузуушкунуун чедишкининиҥ «ажыл үезинде демир дег чурум-биле шуут-ла холбаштырыла турган (том. 36, арын 208). Совет кижениҥ корум-чурумунуҥ ш-не эргежок чүүлә дүрүмеринде интиидеп ол дараазында чүүлдерни адаан: «Чалгаа болба... күш-ажылдың корум-чурумун шыгыы сагы...» (ында, арын 174). Ажылчыларның-даа талазында болза, ол шыкаш ажылагай удуртукчуларының-даа талазында болза, корум-чурумнуң кандыг-даа урушкиннери-биле эптежип болбас деп, Ленин саваан чораан.

Мынчаҥаш профэвилелдерни ишкаш мынчыл чүүлә айтырыгже профэвилелдерни бала-ла улут киҥээҥейин үгландыраар ужуруг. Ам улуг эковомиктиг болгаш социал үнүр-дүзалыг болуп турар бо айтырыг талазы-биле түүкий шинчээриниң картин Төп Комитетиниң чоокта чаа үүлгэн алган. Сорулаалары шинтирлериниң көл үгланыышкыннарын ол дээштээл берип турар. Министерстволар, аймалдың болгаш партия организациялары оны ам амыдыралга төлөөрэй бөттөҥнүүрнүң чорудар үүрегге А бо талазы-биле профэвилелдериниң ажылы болза, күш-ажылдың камгалалының болгаш ооң байдалдарын чинчедериниң дугаайында сагыш салыышкын — ол дээрге ниитилел бүдүрүлгелиниң оларның киирген салыышкынындан хамаарылга чокка бүгү ажылакчыларга ынчалдыг асылаҥ болур дээш ол эвес-ке болгай. Ажыл төлевириниң каяа-даа ышаҥ-ла ажылдап алган турар ужуруг, ажыл төлевирин коллективтиҥ бүдүрүлгечи чедишкининиҥ ооң киирген салыышкынындан дөрт хамаарылганы дээш чүвени кижениҥ бүгүлү бөхүүр медерел биле турар ужуруг.

Ажылы ченнерниң алыр чаҥгай ёзулалыг хемчээлиниң төлевирлээр бүгүдүң чогуу-ла ооң темазыгар. Иштерге чаа бөлүк чылдың төлөөр ажыл хөлүн ажыктаар чорудар хүрээ-дээ кээп үүнээр, биче ооң ынам-даа болгаш бөрбөй-де болгай. Оны боттарывыс бүзүүр бис, а ынаҥ болганда бүдүрүү ирүүшкинниҥнер болгаш кыска хынаа күш-ажылдың черинде.

Материалдыг ыдык бериишкинниҥ ойлаан сүлүмүзүнүң-биле, шын-биле кадыг чорудыг ыдыг бериишкинниҥ ролуун улам бедидери биске эргежок чүүлдә.

Моральдыг ыдык бериишкинниҥ ордендер-биле шаҥналары, хүндүлүг аттарны тыныары чергелиг күш-ажылчы ачы-хавыяаны шак ынчаар бедии-биле үнелеп көрүүге чөпшээр калбаа-биле бөстөҥдырып турар бис. Ол дээрге ажылдакчыларны, мурнакчы коллективтерни шаҥнап-мактаарының ынчаар янзы хевирлеринең үнүр-дүзалы хевирлеп артыышаан.

Ынчалза-даа моральдыг ыдык бериишкинни чүүле шаҥналдар тыныары-биле бөстөҥдырып болбас болбайлаан. Бир ыа чүүлә чүве — ыяның каҥчаар ажылдай турарын база ажылга ачы-хавыяаны-биле киҥзи бүрүзүн үнелеп көөрүн бүдүрүлге бүрүзүнге, коллектив бүрүзүнге ажы билгеп турар шак ыяның байдалы, ыяның хөй-ниитиҥ болалы турғузуу билиҥи болур. Ажы күш-ажыл болгаш коллективке төлептиг сагыш-сеткил — ол ыяның ажыл-чорудулгага болганчок-ла таварышкылай бор бодунуң ажылаан турар албан черинде эрге-ажылы дээш хөлүн эрттир маргылдар болгаш бюрократты хажыыкшынналдан ажылчы чонны камгалаар хүлээлгелиг. Оларның эрге-хүлээлгези чүүле ооң-биле чязыгаа-даа болгай. Совет профэвилелдериниң капиталистиг чүрттарның профэвилелдеринден бир кол иликтелы болза, оларның бүгү ниитилел хөгжүлүлзевиге, бүдүрүлгени шугуруниге, ооң ажыктыы бодээринге, удуг ажылакчыларга эрге-ажылакчыларны ажыглаарын арын нүүрге киженидериниң профэвилелдериниң съездиниң делегаттарыны болур-чогуур киҥээгейин чугаажок салыраар.

Болдунуң ужур-дүзалыышкы талазы-биле ниитилел амыдыралының ол шиитирлиг талазынга салдар чедиреринең ышкаштыраан чепсектери профэвилелдериниҥ ооң-ла эвес. Оларга хамыкты мурнакчы социалистиг чарыштыг организациялардың херээҥге профэвилелдериниҥ бар болуп турар арга-хевирлер хамаарлыр.

Төп Комитет чаа байдалдарга дүүштүр чоокта чаа социалистиг чарыш дугайында чүгүлээ шиитирлиг үлегер алган. Ооң алыс үезиниң-даа чарыштың ужуругуктуларының-даа талазында болза, корум-чурумнуң кандыг-даа үрүшкинверн-биле эптежип болбас деп, Ленин саваан чораан.

Мынчаҥаш профэвилелдерни ишкаш мынчыл чүүлә айтырыгже профэвилелдерни бала-ла улут киҥээҥейин үгландыраар ужуруг. Ам улуг эковомиктиг болгаш социал үнүр-дүзалыг болуп турар бо айтырыг талазы-биле түүкий шиитирлиг картин Төп Комитетиниң чоокта чаа үүлгэн алган. Сорулаалары шиитирлериниң көл үгланыышкыннарын ол дээштээл берип турар. Министерстволар, аймалдың болгаш партия организациялары оны ам амыдыралга төлөөрэй бөттөҥнүүрнүң чорудар үүрегге А бо талазы-биле профэвилелдериниҥ ажылы болза, күш-ажылдың камгалалының болгаш ооң байдалдарын чинчедериниҥ дугаайында сагыш салыышкын — ол дээрге ниитилел бүдүрүлгелиниң оларның киирген салыышкынындан хамаарылга чокка бүгү ажылакчыларга эрге-ажылакчыларны ажыглаарын арын нүүрге киженидериниң профэвилелдериниң съездиниң делегаттарыны болур-чогуур киҥээгейин чугаажок салыраар.

Владимир Ильич Ленин социалистиг тургузуушкунуун чедишкининиҥ «ажыл үезинде демир дег чурум-биле шуут-ла холбаштырыла турган (том. 36, арын 208). Совет кижениҥ корум-чурумнуң ш-не эргежок чүүлә дүрүмеринең интиидеп ол дараазында чүүлдерни адаан: «Чалгаа болба... күш-ажылдың корум-чурумун шыгыы сагы...» (ында, арын 174). Ажылчыларның-даа талазында болза, ол шыкаш ажылагай удуртукчуларының-даа талазында болза, корум-чурумнуң кандыг-даа үрүшкинверн-биле эптежип болбас деп, Ленин саваан чораан.

Мынчаҥаш профэвилелдерни ишкаш мынчыл чүүлә айтырыгже профэвилелдерни бала-ла улут киҥээҥейин үгландыраар ужуруг. Ам улуг эковомиктиг болгаш социал үнүр-дүзалыг болуп турар бо айтырыг талазы-биле түүкий шиитирлиг картин Төп Комитетиниң чоокта чаа үүлгэн алган. Сорулаалары шиитирлериниң көл үгланыышкыннарын ол дээштээл берип турар. Министерстволар, аймалдың болгаш партия организациялары оны ам амыдыралга төлөөрэй бөттөҥнүүрнүң чорудар үүрегге А бо талазы-биле профэвилелдериниҥ ажылы болза, күш-ажылдың камгалалының болгаш ооң байдалдарын чинчедериниҥ дугаайында сагыш салыышкын — ол дээрге ниитилел бүдүрүлгелиниң оларның киирген салыышкынындан хамаарылга чокка бүгү ажылакчыларга эрге-ажылакчыларны ажыглаарын арын нүүрге киженидериниң профэвилелдериниң съездиниң делегаттарыны болур-чогуур киҥээгейин чугаажок салыраар.

Болдунуң ужур-дүзалыышкы талазы-биле ниитилел амыдыралының ол шиитирлиг талазынга салдар чедиреринең ышкаштыраан чепсектери профэвилелдериниҥ ооң-ла эвес. Оларга хамыкты мурнакчы социалистиг чарыштыг организациялардың херээҥге профэвилелдериниҥ бар болуп турар арга-хевирлер хамаарлыр.

Төп Комитет чаа байдалдарга дүүштүр чоокта чаа социалистиг чарыш дугайында чүгүлээ шиитирлиг үлегер алган. Ооң алыс үезиниң-даа чарыштың ужуругуктуларының-даа талазында болза, корум-чурумнуң кандыг-даа үрүшкинверн-биле эптежип болбас деп, Ленин саваан чораан.

Мынчаҥаш профэвилелдерни ишкаш мынчыл чүүлә айтырыгже профэвилелдерни бала-ла улут киҥээҥейин үгландыраар ужуруг. Ам улуг эковомиктиг болгаш социал үнүр-дүзалыг болуп турар бо айтырыг талазы-биле түүкий шиитирлиг картин Төп Комитетиниң чоокта чаа үүлгэн алган. Сорулаалары шиитирлериниң көл үгланыышкыннарын ол дээштээл берип турар. Министерстволар, аймалдың болгаш партия организациялары оны ам амыдыралга төлөөрэй бөттөҥнүүрнүң чорудар үүрегге А бо талазы-биле профэвилелдериниҥ ажылы болза, күш-ажылдың камгалалының болгаш ооң байдалдарын чинчедериниҥ дугаайында сагыш салыышкын — ол дээрге ниитилел бүдүрүлгелиниң оларның киирген салыышкынындан хамаарылга чокка бүгү ажылакчыларга эрге-ажылакчыларны ажыглаарын арын нүүрге киженидериниң профэвилелдериниң съездиниң делегаттарыны болур-чогуур киҥээгейин чугаажок салыраар.

Болдунуң ужур-дүзалыышкы талазы-биле ниитилел амыдыралының ол шиитирлиг талазынга салдар чедиреринең ышкаштыраан чепсектери профэвилелдериниҥ ооң-ла эвес. Оларга хамыкты мурнакчы социалистиг чарыштыг организациялардың херээҥге профэвилелдериниҥ бар болуп турар арга-хевирлер хамаарлыр.

Төп Комитет чаа байдалдарга дүүштүр чоокта чаа социалистиг чарыш дугайында чүгүлээ шиитирлиг үлегер алган. Ооң алыс үезиниң-даа чарыштың ужуругуктуларының-даа талазында болза, корум-чурумнуң кандыг-даа үрүшкинверн-биле эптежип болбас деп, Ленин саваан чораан.

Мынчаҥаш профэвилелдерни ишкаш мынчыл чүүлә айтырыгже профэвилелдерни бала-ла улут киҥээҥейин үгландыраар ужуруг. Ам улуг эковомиктиг болгаш социал үнүр-дүзалыг болуп турар бо айтырыг талазы-биле түүкий шиитирлиг картин Төп Комитетиниң чоокта чаа үүлгэн алган. Сорулаалары шиитирлериниң көл үгланыышкыннарын ол дээштээл берип турар. Министерстволар, аймалдың болгаш партия организациялары оны ам амыдыралга төлөөрэй бөттөҥнүүрнүң чорудар үүрегге А бо талазы-биле профэвилелдериниҥ ажылы болза, күш-ажылдың камгалалының болгаш ооң байдалдарын чинчедериниҥ дугаайында сагыш салыышкын — ол дээрге ниитилел бүдүрүлгелиниң оларның киирген салыышкынындан хамаарылга чокка бүгү ажылакчыларга эрге-ажылакчыларны ажыглаарын арын нүүрге киженидериниң профэвилелдериниң съездиниң делегаттарыны болур-чогуур киҥээгейин чугаажок салыраар.

Болдунуң ужур-дүзалыышкы талазы-биле ниитилел амыдыралының ол шиитирлиг талазынга салдар чедиреринең ышкаштыраан чепсектери профэвилелдериниҥ ооң-ла эвес. Оларга хамыкты мурнакчы социалистиг чарыштыг организациялардың херээҥге профэвилелдериниҥ бар болуп турар арга-хевирлер хамаарлыр.

Төп Комитет чаа байдалдарга дүүштүр чоокта чаа социалистиг чарыш дугайында чүгүлээ шиитирлиг үлегер алган. Ооң алыс үезиниң-даа чарыштың ужуругуктуларының-даа талазында болза, корум-чурумнуң кандыг-даа үрүшкинверн-биле эптежип болбас деп, Ленин саваан чораан.

Мынчаҥаш профэвилелдерни ишкаш мынчыл чүүлә айтырыгже профэвилелдерни бала-ла улут киҥээҥейин үгландыраар ужуруг. Ам улуг эковомиктиг болгаш социал үнүр-дүзалыг болуп турар бо айтырыг талазы-биле түүкий шиитирлиг картин Төп Комитетиниң чоокта чаа үүлгэн алган. Сорулаалары шиитирлериниң көл үгланыышкыннарын ол дээштээл берип турар. Министерстволар, аймалдың болгаш партия организациялары оны ам амыдыралга төлөөрэй бөттөҥнүүрнүң чорудар үүрегге А бо талазы-биле профэвилелдериниҥ ажылы болза, күш-ажылдың камгалалының болгаш ооң байдалдарын чинчедериниҥ дугаайында сагыш салыышкын — ол дээрге ниитилел бүдүрүлгелиниң оларның киирген салыышкынындан хамаарылга чокка бүгү ажылакчыларга эрге-ажылакчыларны ажыглаарын арын нүүрге киженидериниң профэвилелдериниң съездиниң делегаттарыны болур-чогуур киҥээгейин чугаажок салыраар.

# Эш Л. И. БРЕЖНЕВТИҢ чугаазыныҢ төнчүзү

(Эгези 1-ги, 2-ги арыпларда).

дажыдың турары-биле болгаш деткимчези-биле агрессчи Израиль эжелекчи политиказындан ойталаар хөлүү чок болуп турар. Ынчалза-даа ол чорук төвүү чок үргүлчүлеп ыдавас. Араб күрүнелер боттарының эжелеттирген девискээрлерин ол хевээр арттырарын чоппозөрежир дээрзинге кандыг-даа кижи бүзүревес.

Ынчугу араб чурттар каш чыл бүрүнгаар турганы ыпкаш эвес болдур ийин. Депшилгелиг ёзу-тургузуглар быжыккан, араб чурттарның аразында кады ажылдажылга калбарып турар, араб күрүнелериң шериг-камгалал күжү дыка өскен. Бо бүгү —үр үе хуусаалыг болуушкунуң факторлары, харын олар барын-барын Чөөн-чүкте күштериң деңзигүүрүн шилтиирлеэр.

Араб күрүнелер-биле Совет Эвилелиниң найыралы болгаш кады ажылдажылгазы үргүлүү быжыглы, хогжүп турар. Экономиктиг болгаш камгалал кады ажылдажылга калбарып, политиктиг дем каттыжылышкыны хамыпап турар. Араб оңууктер-биле бистиң харылзаалаарывыс ам кажан-даа бо хире ханы болгаш бүгү талазы түрлээн дээрзинге шуут чугаалап болур. От харылзааларны бистиң чурттарывыстың улустарының бот-боттарының эрге-ажыктарынга дүштүр, чөптүг чорук дээш, араб улустарның хосталгазы болгаш депшилгези дээш, Чоокку Чөөн чүкке бызыг тайбың дээш моон-даа ынай быжыглаар болгаш хогжүдер бис.

Эштер! Азия чурттары-биле харылзаалаңга хамаарышкаш айтырыглар соолгу үеде бистиң политикавыста улам улуг черни эзлеп турарын силер китээнгейге алган боор силер. Ол черде биилиг ир Совет Эвилелиниң девискээриниң барык үштүү ийи кезээ Азия динге турар. Азияның улустарының национал болгаш социал хосталгааларының база Азия күрүнелериниң экономиктиг хогжүлелиниң чедиишкиннериниң ачызында делегей политиказынга Азияның ролю дүргени-биле оскен.

Совет Эвилели азия күрүнелери-биле эң эки харылзааларны хогжүдер дээш турүкүр турар болгаш туржуурда-даа ажаар. Азияга тайбыңны быжыглаарывыс деткимче көргүзериң, Азияның депшилгелиг күштериниң империализм болгаш колониализмниң бүгү хевирлери-биле демиселди чоруларынга дузалаарын бүзүдүп турар бис. Кандыг-даа маргылдаалыг үүлдер, эрге-ажыктарның кандыг-даа чоруктарының бистиң ангылавайн турар. Пакистанның Президентизин Бхуттоның ССРЭ-те чоокта чаа доозулган аян-чоруу бистиң чурттарывыстың аразынга эки харылзааларны хогжүдеринге бүгү-де эргежок чугула аргалар бар дээрзин көргүскен.

Индия, Пакистан болгаш Бангладештиң аразында быжыг тайбың, кожа-тевбө чурттаарының харылзааларын түргузаарының талалакчылары бис. Ол бүгү Азияга политиктиг климатты экижидеринге Иран, Турция-биле эки харылзаалар бисте тургустунганыңга таарыныр турар бис, ынчалзажок бо чурттарның чамдыктары-биле ол харылзаалар амгы байдалдан улам эки болуп болур турган ийик. Оларны хогжүдер талазы-биле бодувустуң талавыстан бистен хамаажыр болгу дег бүгү-ле чүүлдерни кылыр бис.

Ылаңгыя Индия-биле, хосталганыңа, хамаарышпас чоруктуң болгаш депшилгениң оруу-биле чоруп олурар улуг индий улус-биле бистиң сайзырап, быжыглып турар найыралывыстың улуг ужур-дузалыын көрүп турар бис. Индияның хамаарышпас күрүне бөөп тургустунуп келген үезинден эгелээп бистиң харылзааларывыс чайгылыш чок быжыглып келген. Ол хогжулдениң түпкелинде тайбың, шынарал, кады ажылдажылга дугайында совет-индий корээ торуттугеп. Индий чонның шылгарацгай удуртукчузу Индира Гандиниң башталгазы-биле индий чазактың талазындан Индия-биле найыралды быжыглаар түткүзее удур-дедир биличишкинни хүлээп көрүп турар бис.

Ам Индостан чартык ортулукта чаа байдал тургустунганың биляр болгай силер. Чөөн-бенгал чонның хосталгалыг демиселя чаа хамаарышпас күрүнеи — Бангладеш Улус Республиканы тургускан. 75 миллион кижи хамаарышпас эргени, национал хогжүлдени чедип алган. Ол улуг тиилелге дээш бис оларга сеткилдиг ханыңнарын байырны чедирип тур бис. Бангладеш Республиканы деткикир болгаш оон биле кады ажылдажылга дугайында бистиң улустарывыстың аразынга экижээн түүлге бистиң улустарывыстың эвес, харын-даа иниң Ыракты Чөөн чүкке, Оожум океанның бассейнинге тайбың болгаш айнып чок чоруктуң эргежажынга дүжүп турарынга бүзүрээр бис. Экономиктиг-даа, политиктиг-даа планга Япония биле бот-боттарывыска ажыктыг кады ажылдажылганы тургузарынга болгаш хогжүдеринге белеп бис. Шак ындыг кады ажылдажылга түгле тайбың хереэнге бараан болуру чугаажок.

Азияга айыыл чок чоруктуу коллективтиг үндезин-биле хандыраар идея Азияның дыка хөй чурттарында улуг сонуургалды болдуруп турар. Азияга айыыл чок чоруктуң ыны оруу дээрге шериг блоктарының болгаш белүүленишкинерниң, бир күрүнелерни осколеринге удур тургузарының оруу эвес, а айыыл чок чорукка сонуургалдыг бүгү күрүнелериң ножа-хелбээ кады ажылдажылгазының оруу-дур.

Бистиң бодан турарывыс-биле алырга, Азияга айыыл чок чоруи болза, күрүнелер аразынга күш дегежир чоруктан ойталаарының, кызыгаарларга дээш болбазының болгаш бот-боттарының хамаарышпас чоруун хүндүлеринин, иштики херектериңе киришпезинин, бүрүн дең-эргенин болгаш кайы-кайызынга ажыктыг чорукгуң үндезинниге экономиктиг болгаш оске-даа харылзаалары, кады ажылдажылгаларны калбаа-биле хогжүдериниң эгелериңе үндезилеттинер үмүрлүт. Бистер Азияга ындыг коллективтиг айыыл чок чорук дээш түрүкүп келген болгаш моон соңгаар-даа түржүр бис. ол идеяны амыдыралга боттандырар дээш бүгү күрүнелер-биле кады ажылдажырынга белеп бис.

АКШ-тың президентизин Никсонның чоокта чаа Кыдатка чорааны, Пекинниң удуртукчулары-биле кылган чугаалажышкынывыры хөй-ниитининг кичээнгейин хаара туткан. Анаа хамаарыштыр чүвү чугаалап болурул?

Чүвүү-даа мурнунда бо ийи күрүнелиң бот-боттарының аразында харылзааларны чогумчудуп, катап тургусчуп эгелээни чөптүт болуушкуп. Совет Эвилели Кыдатты оскелерден тускайлап ангылап көөр дээн империалистиг политиканы удур болгаш делегей аргенезынга Кыдаттың ролюн хүндүлеп көөр дээш кезээде түржүп келген. Ындыг болзажок Пекин биле Вашингтонның аразында амгы чоокшулажышкының үнелээшкинин чогум ол чоокшулажышкың кандыг үндезинге, кандыг соруулгаларга хамаарыштыр турганыл чугула аргалар бар дээрзин көргүскен.

Индия, Пакистан болгаш Бангладештиң аразында быжыг тайбың, кожа-тевбө чурттаарының харылзааларын түргузаарының талалакчылары бис. Ол бүгү Азияга политиктиг климатты экижидеринге чугула салыышкын болур ийик.

Сөөлгү үеде Япония биле бистиң харылзааларывыста экижилге бар апарганы иле. Чоокта чаа ССРЭ биле Япония тайбың керээзин чарар дугайында чугаалажышкынпарны чорударын чөптээрешкен. Ону бис чугула боттуг факт кылдыр көрүп турар бис. Совет-япон харылзааларның экижээн түүлге бистиң улустарывыстың эвес, харын-даа иниң Ыракты Чөөн чүкке, Оожум океанның бассейнинге тайбың болгаш айнып чок чоруктуң эргежажынга дүжүп турарынга бүзүрээр бис. Экономиктиг-даа, политиктиг-даа планга Япония биле бот-боттарывыска ажыктыг кады ажылдажылганы тургузарынга болгаш хогжүдеринге белеп бис. Шак ындыг кады ажылдажылга түгле тайбың хереэнге бараан болуру чугаажок.

Азияга айыыл чок чоруктуу коллективтиг үндезин-биле хандыраар идея Азияның дыка хөй чурттарында улуг сонуургалды болдуруп турар. Азияга айыыл чок чоруктуң ыны оруу дээрге шериг блоктарының болгаш белүүленишкинерниң, бир күрүнелерни осколеринге удур тургузарының оруу эвес, а айыыл чок чорукка сонуургалдыг бүгү күрүнелериң ножа-хелбээ кады ажылдажылгазының оруу-дур.

Бистиң бодан турарывыс-биле алырга, Азияга айыыл чок чоруи болза, күрүнелер аразынга күш дегежир чоруктан ойталаарының, кызыгаарларга дээш болбазының болгаш бот-боттарының хамаарышпас чоруун хүндүлеринин, иштики херектериңе киришпезинин, бүрүн дең-эргенин болгаш кайы-кайызынга ажыктыг чорукгуң үндезинниге экономиктиг болгаш оске-даа харылзаалары, кады ажылдажылгаларны калбаа-биле хогжүдериниң эгелериңе үндезилеттинер үмүрлүт. Бистер Азияга ындыг коллективтиг айыыл чок чорук дээш түрүкүп келген болгаш моон соңгаар-даа түржүр бис. ол идеяны амыдыралга боттандырар дээш бүгү күрүнелер-биле кады ажылдажырынга белеп бис.

АКШ-тың президентизин Никсонның чоокта чаа Кыдатка чорааны, Пекинниң удуртукчулары-биле кылган чугаалажышкынывыры хөй-ниитининг кичээнгейин хаара туткан. Анаа хамаарыштыр чүвү чугаалап болурул?

Чүвүү-даа мурнунда бо ийи күрүнелиң бот-боттарының аразында харылзааларны чогумчудуп, катап тургусчуп эгелээни чөптүт болуушкуп. Совет Эвилели Кыдатты оскелерден тускайлап ангылап көөр дээш империалистиг политиканы удур болгаш делегей аренезынга Кыдаттың ролюн хүндүлеп көөр дээш кезээде түржүр келген. Ындыг болзажок Пекин биле Вашингтонның аразында амгы чоокшулажышкының үнелээшкинин чогум ол чоокшулажышкың кандыг үндезинге, кандыг соруулгаларга хамаарыштыр турганыл чугула аргалар бар дээрзин көргүскен.

Индия, Пакистан болгаш Бангладештиң аразында быжыг тайбың, кожа-тевбө чурттаарының харылзааларын түргузаарының талалакчылары бис. Ол бүгү Азияга политиктиг климатты экижидеринге

(Уланчыны 4-кү арыпда).

# Профессионалдар Эвилелдериниң Бүгү-эвилел Төп Чөвүлелиниң отчёду

**ВЦСПС-тиң даргазы эш А. Н. ШЕЛЕПИННИҢ илеткели**

А. Н. Шелепин делегаттарга болгаш аалчыларга мынча дээн чугаалаан:

Совет Эвилелиниң Коммунистиг партиязының Төп Комитединиң Чиигинге секретарыы эш Леонид Ильич Брежневтиң ханы утказыг болгаш чырыктыланчак чугаазы биске күштүг, уттундурбас сактыышкынны аттырды деп чугаалаарымга, мында бүгү кирижилериңер болалыр бис хөөнүн илереткенин ол болур деп бодай-дыр мен.

Эш Л. И. Брежневтиң чугаазында амгы беш чылдың бирги чылының түпкелдери үнүп, бистиң партиявыстың Төп Комитединиң болгаш Совет чазактың могаг чок ажылдаарының итогтарын, ажыл-ишкерниң, ажыл-агыйның, культураның, эрткен чылдың планнарының үүлгедилгелериниң, ажыл-чорудулгазының, харылзаа-сөөлбүрлериниң, ахшаа-харылзаа, финанс-кредит системазының

ШЫН Дөртку арын 1972 ч. март 21

## ССРЭ-ниң профэвилелдериниң XV съездизи

# Эш А. Н. ШЕЛЕПИННИҢ илеткелиниң төнчүзү

(Төнчүзү. Эгези 3-ку арында).

ажыктарының дүгайында пәртиявың болгаш чараткыл сагыш салышкынының чөп ялөреви-дир.

Совет кижилериң амыдыралының байдалдары бистиң характарывыска коэулдур-ле танытыннымас кылдыр чаартының турар. Совет эрге-чагырганың чылдарының дургузунда 400 ажыг хоорай иштинде 115 хоорай сески бет чылда тургустунган. Эрткен беш чылда 11 миллион 350 мун квартираны тудуп, ажыглалга киргеп. Соолгу он чылдар дургузунда 110 миллион хире кижи чаа бажыңнарже көжүп киргеп. Ол факт бистиң чүрттүвүстү чүртталга тулуунуң калбарышкынының дүгайын чугаалап турар-дыр.

Соолгу чылдарда иштиниң чемневилгезин организастаары ажыккан. Беш чылдар дургузунда ажылчыннар столоваяларында олуттарының саны 45 хуу көвүдээн. Ам 40 миллион хире ажылчы чоннар хүн бүрүде столоваяларның ачы-дузазын ажыглап турар. Эртем-техниктиг дешилгениң дээрге коммунизмниң материал-техниктиг базазының тургузарының эң кол чүүлү болур деп овваларга демдеглээн.

Совет профвилелдери болза эртем-техниктиг дешилгени бөттандырып чоруудары дөмей деминселге партияның идепкейлиг дузалакчызы боон турар. Ынчангаш олар ажылчы чоннарның чогаадыкчы эгелээшкиннерин, техниктиг дешилгени шаңкынчыдарынче, мурнакчы дүрүлгелиг нөлтередириве утландырып турар.

Амгы үеде эртем-техника иштилелдериниң болгаш чогаадыкчылар болгаш чаартыкчылар иштилелиниң хүрөлеңнээ техниктиг дешилгенин 11 миллион хире эгелекилери каттыжып турар.

Профессия эвилелдери, эртем-техниктиг иштилелдер, чогаадыкчылар болгаш чаартыкчылар иштилел-даа бүдүрүкчү күштерни улам хөгжүдериниң эрге-ажыктарынга эртемниң болгаш техниканың чедишкиннерин улам долузуубиле ажыглаарыңче утландырар үнүрлүт. Чогаадылгаларны болгаш чаартыкчы сөөлдарны, эртем-техниктиг хөй-иштиниң сүмелерин чогуур үезинде, калбаа-биле ажыглалга киирерин, чаа техника талазы-биле көрүзелериниң ажыктырлыг болуруп үлгаттырарын чедип алыр херек.

Бистиң хүзээлгевис —күш-ажыл болгаш будүрүлге салгга-чүрүмүн быжыглаары дээш демисежириве болур. Кайдыг-даа прогульщиктер болгаш чалгаапайлар, улчумалдар болгаш үрей кылыкчылар-даа каңдыг-даа деткимче-үүлдүтүгүүшкүн албас болгаш оларны кым-даа буруу шоан, килеңээшкин-биле көөр апаар дугайын эш Л. И. Брежнев бөгүнгү чугаазынга айытты. Бо талазы-биле профвилелдериниң эргелери болгаш аргалары-даа улут, мынчангаш оларны бис шыныбиле, эки ажыглаар үүрүлүт бис.

Ынчангаш ажылчы чоннар депутаттарының Советтериге, профвилелдериниң, комсомол-биле кады ажылчы чоннарны идепкейлиг дузалакчызы боон турар-дыр.

Партияның айытканы тоскү беш чылдың кол сорулгазы улустуң хереглел бараанарын көвүдедириве болгаш оларның шынарын бедидерииге киповайтпас шынарыя көтүлдирерин ВЦСПС-ке, профвилелдериниң төвүлдериве, болгаш комитеттериге, профвилелдериниң эге организациларынга түлөдип турар дээрзин Л. И. Шелепин уламчылаан. Ам бо улус ажыл-агыйжы чүгүлө сорулганы шаптырлаарын дээш идепкейлиг демиселе ажыктыя болгаш албан-хаакчыг бүрүүн хандыпаан ажылдаар эвес, а кодаа черге барык үш катап өскен турар үүрүлүт.

Совет кижилериң материалдыг, культурадыг болгаш өске-даа ажык хой хереглелдерин дыштаныглаан болгаш санаторий-курорт эмнелгени организастаарыя экижидериве, туризмни хөгжүдерибиле холбашкан. Отчёттуг үезин дургузунда профвилелдери чөл санаторийлериниң, пансионаттарның, дыштаныглага бажыңнарының болгаш турист албан черлериниң түдүүга барык бир миллиард рубльди чарыгдаан.

Бистиң мурнувуста тургустунган сорулга болза бо беш чылдың чылдарының дургузунда 238 мун орунныг кадыкшылга болгаш туризм албан черлерин тудары, транспортбиле аян-чорукталрның савыя беш-атты катап, экскурсияларның киржиңчилериниң санын йөө катап көвүдедири болур.

Делегаттарның өмүнээзинден илеткелиг социалистиг будүрүлгениң бүгү хемчег-биле модулуушкуунуве үнделээш совет улустуң чаагай амыдыралыя өстүрер талазыбиле СӨКП-ниң XXIV съездизиниң салгаа сорулгаларын бүгүү күүседири-биле профзвилелдерге моон соңгаар-даа бүгү үүвеин кылыр дээрзин СӨКП ТК-га бүзүреткеп.

Партияның XXIV съездизи тоскү беш чылдың кол сорулгазын тодараткан, оны шинтирлээриниң кол оруктарын социалистиг будүрүлгениң төгжүдериниң бедик темпилерге, оон ажыктыын бедидерге, эртем-техниктиг дешилгеге, күш-ажылдың будүрүкчүлүүн өстүрериң дүргедериге болур дээрзин моон-биле кады айыткан деп, илеткелиг чугаалаган.

Бистиң Төрөөн чүрттүвүстүң экономиктиг болгаш камгалал күүзүүнүң, улус ажыл-агыйның улам ынай өстүрериниң үе-дезинин аар үлеттүр болуп келген болгаш артып-даа турар.

Партияның айыткан шугумун күүседири-биле улустуң хереглел бараанарын будүрери бедик темпилер-биле хөгжүүр. Чиик үлеттүрүү хөгжүдериге арткан беш чылдыңдан барык ийи катап хой аңха-хөрөнгилерни үндүрүп бергеп. Аар үлеттүр, оон камгалал адырлары улустуң хереглел бараанарын будүрүп үндүрериң барык ийи катап көвүдедир.

Бодаа ажыл-агыйны хөгжүдерер талазы-биле партияның ажылдан кылган үр үеде эртемге үндевилээн комплекстиг программазы тоскү беш чылда амыдыралга бөттанар, улустуң чаагай амыдыралын көдүрериве аажок улуг рольду ол ойнаар үүрүлүт.

Бо беш чылда бодаа ажылагыйны хөгжүдериве барык 129 миллиард рубль капитал салышкынныварны, ады эрткен ийи беш чылдыкы катап алганы ол хире түңнүү үндүрүп бээр дээн.

Ол сорулгаларны күүседириңге профвилелдериниң чедирер салдарының кол арга-методу болза социалистиг чарыш болур. СӨКП ТК-ның «Социалистиг чарышты организастаарын улам ыцай экижидер дугаймында» доктаалында ону организастаарының ажаок улуг дүрүлгазаын түнеп байткан, улут четпестерин илереткеп, чарыштың ажыктыын бедидериниң кол үгланышкынныарын айыткан. амгы үе-чадазында ажылчы массаларның будүрүлгезин идепкейжилиң болгаш чогаадыкчы инициативазын хөгжүдер талазы-биле хөделиишкиннериниң дайынчы программазын тодараткан.

Социалистиг чарыштың кол үгланышкыны болза күш-ажылдың будүрүкчүлүүн будүрүлгениң бүгү хемчег-биле бедидерииве, эртем-техниктиг дешилгезин дүргедериве; чаа техниканы чогаадып, шинтөөдип алырыче, күш-ажылды эртемге үндөвилеп организастаарын экижидериве, будүрүлгениң айыткан хемчөөлдериң ажылдап турарларың санын көвүдедириве болгаш оларның шынарын бедидерииге киповайтпас шынарыя көтүлдирерин ВЦСПС-ке, профвилелдериниң төвүлдериве, болгаш комитеттериге, профвилелдериниң эге организациларынга түлөдип турар дээрзин Л. И. Шелепин уламчылаан. Ам бо улус ажыл-агыйжы үүрүлүт сорулганы шаптырларын дээш идепкейлиг демиселе ажыктыя болгаш албан-хаакчыг бүрүүн хандыпаан ажылдаар эвес, а кодаа черге барык үш катап өскен турар үүрүлүт.

Совет кижилериң материалдыг, культурадыг болгаш өске-даа ажык хой хереглелдерин дыштаныглаан болгаш санаторий-курорт эмнелгени организастаарыя экижидериве, туризмни хөгжүдерибиле холбашкан. Отчёттуг үезин дургузунда профвилелдери чөл санаторийлериниң, пансионаттарның, дыштаныглага бажыңнарының болгаш турист албан черлериниң түдүүга барык бир миллиард рубльди чарыгдаан.

Бистиң мурнувуста тургустунган сорулга болза бо беш чылдың чылдарының дургузунда 238 мун орунныг кадыкшылга болгаш турист албан черлерин тудары, транспортбиле аян-чорукталрның савыя беш-атты катап, экскурсияларның киржиңчилериниң чедишкиннерин улам долузуубиле ажыглаарыңче утландырар үнүрлүт. Чогаадылгаларны болгаш чаартыкчы сөөлдарны, эртем-техниктиг хөй-иштиниң сүмелерин чогуур үезинде, калбаа-биле ажыглалга киирерин, чаа техника талазы-биле көрүзелериниң ажыктырлыг болгаш үүрүлүт.

Чогаадылгаларны болгаш чаартыкчы сөөлдарны, эртем-техниктиг хөй-иштиниң сүмелерин чогуур үезинде, калбаа-биле ажыглалга киирерин, чаа техника талазы-биле көрүзелериниң ажыктырлыг болгаш үүрүлүт.

Чогум-па оон үүрүүлээн СӨКП-ниң XXIV съездизиниң СӨКП ТК-ның Отчёт илеткелиңге эш Л. И. Брежнев үглениң болгаш техниканың дешилгезин дээрге коммунизмниң материал-техниктиг базазын тургузарының эң кол үүлү болур деп овваларга демдеглээн.

Совет профвилелдери болза эртем-техниктиг дешилгезин бөттандырып чоруудары дөмей деминселге партияның идепкейлиг дузалакчызы боон турар. Ынчангаш олар ажылчы чоннарның чогаадыкчы эгелээшкиннерин, техниктиг дешилгени шаңкынчыдарынче, мурнакчы дүрүлгелиг нөлтередириве утландырып турар.

Амгы үеде эртем-техника иштилелдериниң болгаш чогаадыкчылар болгаш чаартыкчылар иштилелиниң хүрөлеңнээ техниктиг дешилгенин 11 миллион хире эгелекилери каттыжып турар.

Профессия эвилелдери, эртем-техниктиг иштилелдер, чогаадыкчылар болгаш чаартыкчылар иштилел-даа будүрүкчү күштерни улам хөгжүдериниң эрге-ажыктарынга эртемниң болгаш техниканың чедишкиннерин улам долузуубиле ажыглаарыңче утландырар үнүрлүт. Чогаадылгаларны болгаш чаартыкчы сөөлдарны, эртем-техниктиг хөй-иштиниң сүмелерин чогуур үезинде, калбаа-биле ажыглалга киирерин, чаа техника талазы-биле көрүзелериниң ажыктырлыг болгаш үүрүлүт.

Бистиң хүзээлгевис —күш-ажыл болгаш будүрүлге салгга-чүрүмүн быжыглаары дээш демисежириве болур. Кайдыг-даа прогульщиктер болгаш чалгаапайлар, улчумалдар болгаш үрей кылыкчылар-даа каңдыг-даа деткимче-үүлдүтүгүүшкүн албас болгаш оларны кым-даа буруу шоан, килеңээшкин-биле көөр апаар дугайын эш Л. И. Брежнев бөгүнгү чугаазынга айытты. Бо талазы-биле профвилелдериниң эргелери болгаш аргалары-даа улут, мынчангаш оларны бис шыныбиле, эки ажыглаар үүрүлүт бис.

Ынчангаш ажылчы чоннар депутаттарының Советтерге, профвилелдериниң, комсомол-биле кады ажылчы чоннарны идепкейлиг дузалакчызы боон турар-дыр.

Партияның айытканы тоскү беш чылдың кол сорулгазын тодараткан, оны шинтирлээриниң кол оруктарын социалистиг будүрүлгениң төгжүдериниң бедик темпилерге, оон ажыктыын бедидерге, эртем-техниктиг дешилгеге, күш-ажылдың будүрүкчүлүүн өстүрериң дүргедериге болур дээрзин моон-биле кады айыткан деп, илеткелиг чугаалаган.

Бистиң Төрөөн чүрттүвүстүң экономиктиг болгаш камгалал күүзүүнүң, улус ажыл-агыйның улам ынай өстүрериниң үе-дезинин аар үлеттүр болуп келген болгаш артып-даа турар.

Партияның айыткан шугумун күүседири-биле улустуң хереглел бараанарын будүрери бедик темпилер-биле хөгжүүр. Чиик үлеттүрүү хөгжүдериге арткан беш чылдыңдан барык ийи катап хой аңха-хөрөнгилерни үндүрүп бергеп. Аар үлеттүр, оон камгалал адырлары улустуң хереглел бараанарын будүрүп үндүрериң барык ийи катап көвүдедир.

Бодаа ажыл-агыйны хөгжүдер талазы-биле партияның ажылдан кылган үр үеде эртемге үндевилээн комплекстиг программазы тоскү беш чылда амыдыралга бөттанар, улустуң чаагай амыдыралын көдүрериве аажок улуг рольду ол ойнаар үүрүлүт.

Бо беш чылда бодаа ажылагыйны хөгжүдериве барык 129 миллиард рубль капитал салышкынныварны, ады эрткен ийи беш чылдың катап алганы ол хире түңнүү үндүрүп бээр дээн.

Ол сорулгаларны күүседириңге профвилелдериниң чедирер салдарының кол арга-методу болза социалистиг чарыш болур. СӨКП ТК-ның «Социалистиг чарышты организастаарын улам ыцай экижидер дугаймында» доктаалында ону организастаарының ажаок улуг дүрүлгазаын түнеп байткан, улут четпестерин илереткеп, чарыштың ажыктыын бедидериниң кол үгланышкынныарын айыткан. амгы үе-чадазында ажылчы массаларның будүрүлгезин идепкейжилиң болгаш чогаадыкчы инициативазын хөгжүдер талазы-биле хөделиишкиннериниң дайынчы программазын тодараткан.

Социалистиг чарыштың кол үгланышкыны болза күш-ажылдың будүрүкчүлүүн будүрүлгениң бүгү хемчег-биле бедидерииве, эртем-техниктиг дешилгезин дүргедериве; чаа техниканы чогаадып, шинтөөдип алырыче, күш-ажылды эртемге үндөвилеп организастаарын экижидериве, будүрүлгениң айыткан хемчөөлдериң ажылдап турарларың санын көвүдедириве болгаш оларның шынарын бедидерииге киповайтпас шынарыя көтүлдирерин ВЦСПС-ке, профвилелдериниң төвүлдериве, болгаш комитеттериге, профвилелдериниң эге организациларынга түлөдип турар дээрзин Л. И. Шелепин уламчылаан. Ам бо улус ажыл-агыйжы үүрүлүт сорулганы шаптырларын дээш идепкейлиг демиселе ажыктыя болгаш албан-хаакчыг бүрүүн хандыпаан ажылдаар эвес, а кодаа черге барык үш катап өскен турар үүрүлүт.

Совет кижилериң материалдыг, культурадыг болгаш өске-даа ажык хой хереглелдерин дыштаныглаан болгаш санаторий-курорт эмнелгени организастаарыя экижидериве, туризмни хөгжүдерибиле холбашкан. Отчёттуг үезин дургузунда профвилелдери чөл санаторийлериниң, пансионаттарның, дыштаныглага бажыңнарының болгаш турист албан черлериниң түдүүга барык бир миллиард рубльди чарыгдаан.

Бистиң мурнувуста тургустунган сорулга болза бо беш чылдың чылдарының дургузунда 238 мун орунныг кадыкшылга болгаш турист албан черлерин тудары, транспортбиле аян-чорукталрның савыя беш-атты катап, экскурсияларның киржиңчилериниң

БҮГҮ ЧУРТТАРНЫҢ ПРОЛЕТАРИЙЛЕРИ, КАТТЫЖЫҢАР!

Үнең чыккан үдезиалеттиниң

# ШЫН

1972 ЧЫЛ.
МАРТ
22
СРЕДА
№ 69 (6963).
Ортаа 2 шын.

СЭКП Тыва обкомунуң, Тыва АССР-ниң Дээди Совединиң болгаш Министрлер Чөвүлелиниң органы

КЫШТАГЛААШКЫН — ШАЛЫГНЫ ФРОНТ

## ДАРЫЙ ХЕМЧЕГЛЕРНИ АЛЫР

**Тыва АССР-ниң Министрлер Чөвүлелиниң хуралынга Чөөн-Хемчик, Улуг-Хем, Бии-Хем районнарының болгаш Кызыл хоорай Совединиң колхозтар, совхозтарында мал кыштаглаашкынының эртиң турарын чугаалажып көргеш болгаш орта хамаарыштыр дээргеңгей доктаалды хүлээп алган. Үстүнде айтыттынган районнарда болгаш Кызыл хоорай Совединиң ажыл-агыйларында бо талазы-биле байдал эң-не дүвүреңгир дээрзин ында айтыкан.**

* * *

Мал ажылында шылгын шылгалда болур — кыштаглаашкынның доостуруунга чедир шаг-үе ам-даа бар. Чамдык черлерде частың шинчи демдектери костүп келген, хар каравдылап ягелезе-даа, кышкы чывар, соок, хатшуурган эртең-кежээ болгаш дүне кыш ам-даа доозулбаанын хереглеп турар. Ынчаргаш малчыннарның кыштаглаашкынга чедиишкинниг доозар талазы-биле харыысалгазы бүрүн-даа кошкаваан, харын-даа күштелген турар үжүрдүт.

Мал чемниң курлавырын четчедээр ажыд четпес чоруттунуп турар. Чөөн-Хемчик районнуң ажыл-агыйларында бо ажылдың февраль 1-ге чедир турган байдалын ёлүттаар адырга, чижеп-биле бир иненге бодуун чемниң хандырылгазы 1,9 центнер, силос — 1,7 центнер, Улуг-Хемниңиле —чергелештир 2 центнер болган 0,8 центнер, Бии-Хемниң 3,5 болган 3,6 центнер, Кызыл хоорай Совединиле — 3,1 болган 2,9 центнер болуп турарын-биле кыштаглаашкынны доозарга улуг бергедээшкиниг болу берген. Байдал бо хире дүвүреңгир болуп турда, үстүнде адаанывыс районнарның болгаш Кызыл хоорай Совединиң удуртукчулары фермада мал чемниң камныг чарыдалын кошкак контрольдан келген. Чамдык мурнакчы ажыл-агыйларда кылып турары шыкаш, оюу хээдектеп бээри, ылбырадыры, ажыдары чергелиг арга-дарыны ажыглаарын организаставаин турар, немелде чемнер белетиээр цехтерни чер болганда тургуспаан.

Мал чемниң чедиишкин турарын барымдаалаашк, аңаа дүзелиг болуру дээш үстүкү органнарның берип каан даалгазын безин күүсетпейн турар таварыгдалар бар. Чөөн-Хемчик районнуң ажыл-агыйлары савак престарын шүүт сокпаткан болгаш планын 600 тонна чедирбейн барган. «УТКА 25 чылы», «Найырал» совхозтарның удуртукчулары Тандың районнуң девискээрде кыштаткан малчыннарының амыдырал-чурттаглазынче болгаш ында малын чемниле хандырарынче кошкак кичээнгей салып турарын Министрлер Чөвүлелиниң бо хуралынга демдеглээн. Одарбелчиирге экви-ле чер дээш оске девискээрже харак ажыт чорудукаш, мынаар хамгаарал салбайн турар чорук кавчаңдаа таарышпас даярын ук хуралдың доктаалында айтыкан.

Мал кыштаглаашкывыла илереэн улуг четпестерниң харааны-биле бо чылдың январь-февраль айларында эрткен чылдың ол үезинге девискээрге, Чөөн-Хемчик районнуң колхоз, совхозтарында сүт садары 56 тонналга, а Бии-Хемниңде — 75,5 тонналга кудулаан болуп турары дүвүреңгир. Мынчаар болза малдың олүп-хораар чоруу Чөөн-Хемчик районнуң ажыл-агыйларында—79,8 хуу, Улуг-Хемниңде — 2,5 катап, өшкү-хойнуң хораар чоруу Чөөн-Хемчикте 4,8 хуу, Бии-Хемде —48,2 хуу, Кызыл хоорай Совединиң ажыл-агыйларында — 60 хуу оскен. Эң ылаңгыя Чөөн-Хемчик районнуң ажыл-агыйларында бо байдал оңза дүвүреңгир болу берген. Мынчаар болза мал эрткен чылдың бо үезинге девискээрге, январь-февраль айларда СЭКП-ниң XXII съездиниң аттыг, «Сүт-Хөл», «Улуг-Хая» совхозтарда, Бии-Хем районнуң «Кызыл тараачыл» болгаш «Хадың» колхозтарында өлүп-хораар турар.

Бо чорукчуң үнүп келген чылдагаавы Чөөн-Хемчик, Улуг-Хем, Бии-Хем райкүүсеминдериниң болгаш Кызыл хоорай Совединиң күүсекомунуң талазындан мал ажылында берге байдалдың тургустунганынче кичээнгей салбазында иниттениң малының баш сыныг мөнги өстүрер дээш харыысалгалыг болурунуң шыңгыы негелдезерин ажыл-агыйларның удуртукчуларының мурнунга турустуңнай келгенинде болгаш кыштаглаашкынның чоруп турарын доктаамал контрольдаайн келгенинде деп, доктаалда санаан.

Мал кыштаглаашкыныл чедиишкиниг эртиреринің талазы-биле үстүнде айтыптаган четпестерни дарый чайладып, чем курлавырларын четчелериниче бүгү күштү мобилизастаарын, оон-биле малдың баш санын мөнги алырынга база оон продуктулуг чоруун бедидеринге дээштиг хемчегларын алырын Тыва АССР-ниң Министрлер Чөвүлелиниң айыттынган районнарның күүскомнарынга, Кызыл хоорай күүскомунга дааскан. Ол шыкаш кыштаглаашкыпны чедиишкиниг эртиреринче, мал чемниң соортузегинче, малдың болгаш оон чаш толуунуң хораар чоруун болдурбазынче бүгү райкүүскомнарның, республиканың Кодээ ажыл-агый министерствозунуң болгаш ажыл-агыйларның удуртукчуларының киттиивгейин утпаңнырган.

## Көргүзүглер бедээн

Тоолу беш чылда ходээ ажыл-агый будурүлгезин улам шинай зогжудер талазы-биле чүгүлә сорулгалар салдыпган. Оларның бирээзи колхозтарның болгаш совхозтарның материал-техниктиг базазын бижыглаар, ажыл-ишке эртемниг база мурнакчы дургузуглаңның чедиишкиннерин иентередири болур.

Оюу амыдыралга хүүсээ бетинде боттандырар база ССРЭ-ниң тургустунганының 50 чылынга төлептиг белектеринге ужуражыр дээш Кызылдың районнар аразының «Сельхозтехника» каттыжышкынының ажылчыннары, инженер-техниктиг ажылдакчылары болгаш албан-хаакчылары Тыва АССР-ниң «Сельхозтехника» каттыжышкыннарының, салбырларның бүгү ажыл-ишчилеринге кыйгырыгны хүлээп алган.

СЭКП-ниң XXIV съездиниң шиитпирлерин амыдыралга боттандырбышаан, ССР Эвилелиниң тургустунганының 50 чылынга күш-ажылчы чедиишкиннерлиг ужуражыры-биле 1972 чылдың продукция сайгарарының планыг опаалгазын декабрь 1-ле күүсеткеш, даалгадан ажыр 130 муң рубльди сайгарарын хүлээнген. Бо чылын күш-ажылдың будурүкчүдүүн бедидип турган, оон күсели-биле пландан ажыр дыка хой тракторларны, автомобильдерни сентээрин болгаш оскелаа ажылдарны кылырын коллектив кежигүннери дугуруушкан.

Бо чылдың эрткен ийи айының ажыл-ишкинин байдалыпдан азырга Кызылдың районнар аразының «Сельхозтехника» каттыжышкынының ажыл-ишчилери март айның баштайгы чартымында багай эвес түүнелдиг ажылдаан. Коллектив кежигүннери ССРЭ-ниң тургустунганының 50 чылынга алдар кылдыр алган социалистиг хүлээлгелерин хүүсээ бетинде күүсеттинерин чедип алыры-биле партия, профэвилел организацияларының ажыл-ишчилериниң ортуузунда политмассалыг ажылды күштелдирип, социалистиг чарыштыг дээштиг организастаан турар.

Т. ХЕРТЕК.

ССРЭ-НИҢ ПРОФЭВИЛЕЛДЕРИНИҢ XV СЪЕЗДИЗИ

# АЖЫЛ-ИШТИҢ ДАЙЫНЧЫ ПРОГРАММАЗЫ

Совет профэвилелдериниң XV съездизи дүүн Москвага Кремльдиң Съездилер оргузунга болдунуп ажылын үргүлчүлээн. Съезд болза Коммунистиг партияны болгаш оон лениниң Төп Комитединиң долганзыр совет профэвилелдериниң бүгүзүбае сырый каттышканын коргузуп турар.

СЭКП ТК-ниң Чингине секретары эш Л. И. Брежневтиң чыртыкылаачак болгаш ханы уткалыг чугаазы, СЭКП ТБ-ниң байырлыг чагаазы боттарынга үүлгедирбес чүүл болуп артыпаан съездиниң индириңден делегаттар чугаалап турар.

Чурттуң ажылчын аңгыны, колхозчу тараачыннары болгаш улусчу интеллигенциязы СЭКП-ниң XXIV съездизиниң айытканы коммунистиг тургузуушкунуун өндүр чаагай планнарын амыдыралга чедиишкиниг боттандырарынга ол документилерни ажыл-чорудулгага дайынчы программа кылдыр хүлээп ап турарын оратовлар онзалап демдеглеп турар.

Эштер **Д. С. Полянский, А. Н. Шелепин, Ю. В. Андропов, М. С. Соломенцев** олар президиумга костүп келирге чыылганнар үргүлчүлелдиг адыш часкаашкыны-биле уткаан.

Профессионалдар Эвилелдериниң Бүгү-эвилел Төп Чөвүлелиниң отчёт илеткелии ВЦСПС-тиң даргазы эш **А. Н. Шелепиниң** кылганының соонда бурунгу хүн съездиниң делегатгары Төп ревизия комиссиязының отчёдун база дыннаан. Ол илеткелии комиссия кежигүнү **П. И. Шелахин** кылган.

Оон соонда ВЦСПС-тиң болгаш Төп ревизия комиссиязының отчёт илеткелерин чугаалажып эгелээн.

Съездиниң бурунгу кежээки хуралынга профэвилелдериниң Москва хоорай чөвүлелиниң даргазы **Л. В. Петров**, профэвилелдериниң Украин республика чөвүлелиниң даргазы **В. А. Сологуб**, Иваново областың «Красная ветка» фабриказының үзүүнүң оргыкчызы **З. П. Шмарева** санал берген.

Профэвилелдериниң Бүгү-делегтей федерациязының Чингине секретары **Пьер Жансус** съездиге изиг байыр болгаш ССРЭ-ниң тургустунганындан бээр 50 чыл болуру-биле холбаштыр байыр чедириишкинни дамчыдарга оны делегаттар болгаш малчылар чыыны-биле уткаан. Совет нинтилелде профэвилелдериниң ойнап турар роды, делегей кырынга, ылаңгыя Профэвилелдериниң Бүгү-делегтей федерациязының эрге-хемчээлериге совет профэвилелдериниң ажыл-чорудулгазы силерниң съездинерни чүгле силерниң чуртунарның амыдыралынга эвес, харын бүгү делегейниң профэвилел шимчээшкининиң хемчээлинге-даа оңза чүгүлә болуушкун болдурун турар деп, П. Жансус чугаалаан. Амгы үениң байдалы ажылчын аңгының болгаш бүгү профэвилелдериниң хүрээлениң үлам сырый каттыштырарын иетеп турар деп, оратор демдеглээн.

Профэвилелдериниң Бүгү-делегтей федерациязының байырлыг чагаазы съезд чаңгыс эп-сеткилдиг хүлээп алган. Ажылчын аңгының экономиктиг, социал болгаш политиктиг эрегелерин камгалаар даэш могаг чок демисели-биле, национал-хосталгалыг шимчээшкинни идепкейлиг деткип турар чорууу-биле, империалистиг агрессорларның чимзенишкиннерин ойтур шаварыныл талазы-биле чорудуп турар чайгылыш чок политиказы-биле Профэвилелдериниң Бүгү-делегтей федерациязы аңгының интернационалчы туруштарында быжыы-биле турар дайынчы массалыг организация болуруп бүзүретткен. Совет профэвилелдери Профэвилелдериниң Бүгү-делегтей федерациязының ажыл-чорудулгазына боттарының салыышкынарын моон соңгаар-даа салып киирерин үргүлчүлээр, бүрүн шиитпирлиг деп байырлыг чагаазының түңнелинде бижээн.

ССРЭ-ниң профэвилелдериниң XV съездизи ажылын үргүлчүлеп турар. (СЭТА).

ССРЭ-ниң профэвилелдериниң XV съездизинге СЭКП ТК-ның Чингине секретары эш Л. И. Брежневтиң чугаазын болгаш съездиниң материалдарын бистиң чуртувустуң миллион-миллион кижилери-биле бир демей Тыва АССР-ниң ажылчы чоннары база улуг сонуургал-биле утпаан.

Кызылдың пассажирлер АТБ-зиниң чолаачылары болгаш инженер-техниктиг ажылдакчылары съездиниң материалдарын дүүн эртем ажыл шагының мурнуу чарымдала таныжып эгелээн.

ЧУРУКТА: АТБ-ге профэвилел комитединиң даргазы Ю. Мыльниковтуң съездиниң материалдарын таныштырып турары.

А. МЕЛЬНИКОВТУҢ фотозу.

## КВАРТАЛ ПЛАНЫН КҮҮСЕТКЕН

**БАЙ-ХААК.** (Телефон-биле). Тандың районнуң колхозтарының болгаш совхозтарының ажыл-ишчилери мүрүне планын болгаш ССРЭ-ниң тургустунганындан бээр 50 чылынга алдар болдурган хүлээлгелерин күүседир дээш социалистиг чарышты нилбартнан ажылдап турарлар.

Районнуң малчыннары бо чылдың эрткен ийи айларында нөрээ ажыл-агый продуктуларын бүдүрер болгаш мүрүнеге садар талазы-биле иевку чедиишкиннериг болган.

Ажыл-агыйларның сүт-бараан фермаларының коллективтери сүт бүдүрүлгезин эрткен чылдың ол үезин-биле деңнээрге 191 тонналга нөвүдеткен. Ол мүрүнеге сүт садарын 1971 чыл-биле деңнээрге 86 тонналга нөвүдеткен. Ынчаңгаш район мүрүнеге сүт садарының квартал планын хүүсээ бетинде 101 хуу күүсеткен. Тодаргайлаарга, ажыл-агыйлар мүрүнеге он бир муң ийи чүс чээрби ийи центнер сүттү сатканнар. Саазчылар бо күш-ажыл-чы чедиишкинин саар инженерниң чемгерилгезин болгаш ажаалдазын эңнеңдип турган чедип алган. «Элегес», «Тимделге» совхозтарның, «Иениң мунизминиң херели» колхозтуң сүт-бараан фермаларының ажылданчылары сүт саалдазын нөвүдедип, мүрүне планын күүседиринге биче эвес салыышкынын киирген. Бо ажыл-агыйлар сүт садарының квартал даалгазын хамыпты мурнай ажыр күүсеткен.

Таңдының малчыннары бирги кварталда мүрүнеге эът садарының планныг өнаалгазын 82 хуу күүсеткен. «Революцияның чалбыыжы» колхозтуң, «Элегес» совхозтуң ажылишчилери планныг өнаалгазын күүсеткеш, өскелерге үлегерин моргускен. Район нөвүнү хүннерде мүрүнеге эът садарының даалгазын күүседир аргаларлыг. Ажыл-агыйларның колдуу мүрүнеге садар аңаын мыйыстыг бода малды семиртилгеде тургускаш, чемгерилгезин четчири-биле хандырган. Оон уламындан мүрүнеге дужааган инектерниң күжү семис болуп турар. Көдээ ажыл-агый дуржулга станциязының мүрүнеге сатнан малының бирээзиниң ортумак деңзизи 430 килограмм, «Россия» совхозтуң — 368, «Революцияның чалбыыжы» колхозтуң —360 килограмм болган.

Районнуң малчыннары мал ыштагаазашкынын организастыг чорудуп, көдээ ажыл-агый продуктуларын бүдүрер болгаш мүрүнеге садар уяуг болгаш харыысалгалыг хүлээзигезин күүседири-биле бир демниг ажылдап турарлар.

## ШЫНАРЛЫГ БОЛГАШ ДҮРГЕН СЕПТЭЭР

Репортаж

**ХООРАЙ ЧАНЫНЫҢ** ажыл-агыйы — «Кара-Хаак» совхоз тургустунга-ла үр болбаан. Ол ам бодуун деңгү чанын үткүп турар. Бо хүннерде карачаакчыларда часка белеткеп ажыллары хайнымшкыйны чоруп турар. Совхоз тоскуу беш чылдың ийиги чазында 500 гектар тарга культураларын, 600 га чаңгыс чылыг сиеннерлии, 500 га кукурузаны, 83 га картофельди, 75 га погда-бахчы культураларын таныжып

Совхолтуң механизаторлары техниканы сентелгезин доозар чыгай берген. Сентеэе чоруур 29 тракторунум чүгле ийизин эрткен. 7 сеялканың үжү белен, 10 трактор анданыны, 30 комплект ылнир бала-ла сентеттинген. Бо сентелге ажылдарынга коммунист Салчак Дуктугбеевич Маргылдаа үлегер-чижээн көргүзүп турар. Ол хоочун механизатор ам 26 чыл тургузунда кан-аътын дынын салбайн келеп. Салчак Дуктугбеевич бодунун ажылдап турар ажы Доозат Чиг-Тараа-биле кады 2 тракторну сентеп доозкан. Сентелгеге ажыл нормазын доктаамал 100 — 110 хуу күүседип келген.

Салчак Дуктугбеевич хары карандылаш эрий берген ховуже көрүп тура, хөлдуг хүлүмүрүүшаан, чугаалады:

— Ховуже үлер ий чоокшулаан. Хүн караа чылыстар шылбыыпдан агеледи. Арткан сентелгени дүрген ооспазаже хөрөөк

Хоочун механизатор бодунун-даа сентеп доозкан трактору-ну «хөрөөн» чүшкээн соонда, күчүлүг машинаның хөлайыпдан ыш дыңбек-дыңбек болуп чаптап, ыяхым турган агзарны моторун дириндан даажы үрелти.

Салчак Маргылдаа кожазында трактор сентеп турган Иван Шаховка чеде бергеш, өөрүшкүлүг чугаалады он:

— Көрдээл, Иван Николаевич, бо тракторнуң ажылдап турары коңгус илдик чок-тур. Бүгү таарыштырылгазы эки болганы ылаш аа?

— Сен дег кижи сентээнде, ажыг болбас арга чок — дээш, ажы бадыткады. — Ажылдап турары мырыңай чаа трактор-биле демей-дир.

**МЕХАНИЗАТОР ИВАН** Шаховка тракторну-даа, комбайнында-да бир демей ышкаарыл болар. Ол бала-ла хөлүүнаарын ырлаан.

Мөө кыдыны үзүп ыяш-тарга мал чеже тоорун өскерер дээш, трактортуң-биле үзүк-сокпаа чок чорук турган — дээн. Иван Николаевич тургаалады. — Ам адай ыяш алыскалыл, машина чок өскерилгеге чайлавы дээрге. Трактормут тенелеерге өскерилээнин бо ийи-дир деп каттап ооскаш.

Сентээнге трактерниң өдүрүл бетинде машинаның статьясын-ге киирип көөрүнге өскерилгекан. Ол хөрөө сентелгени ооспазаже хөрөөк машиналарының ышкыныл даамырлыг кылдыр турар.

**АМГЫ ҮЕДЕ СОВХОЗТУҢ** механизаторларының ышкыныл/ өскерер ажыл-агыйның аяк-кавы ажыт машиналарының

БИРГИ КВАРТАЛДА МҮРҮНЕГЕ ЭЪТ, СҮТ САДЫП АЛЫЫШКЫНЫ

(1972 чылдың март 16-да медээ, хуу-биле)

| Районнар | СҮТ | ЭЪТ |
|---|---|---|
| 1. Тожу | 113,0 | 122,2 |
| 2. Каа-Хем | 90,9 | 77,5 |
| 3. Таңды | 85,3 | 73,7 |
| 4. Кызыл хө | 85,0 | 74,9 |
| 5. Эрзин | 83,7 | 83,7 |
| 6. Бии-Хем | 82,4 | 104,8 |
| 7. Улуг-Хем | 73,0 | 84,2 |
| 8. Барыын-Хемчик | 71,9 | 81,6 |
| 9. Чөөн-Хемчик | 68,2 | 50,0 |
| 10. Бай-Тайга | 66,7 | 48,9 |
| 11. Тес-Хем | 65,8 | 17,5 |
| 12. Өвүр | 57,6 | 72,7 |
| 13. Моңгуш-Тайга | — | — |
| Республикада | 80,7 | 74,0 |
| Арткан чылдың ол үезинде турганы | 97,6 | 81,2 |

**Таймылыр:** мүрүнеге эът, сүт садар талазы-биле бирги квартал планын Тожу район хуусаа бетинде ажыр күүсеткен. Каа-Хемниң, Таңдының, Бии-Хемниң, Эрзиниң чамдык ажыл-агыйлары база мүрүнеп турар.

Бо талазы-биле дожудап турар черлерни база айтыр херек. Соолгу он беш хонукта Өвүр район эът планынга чүгле 0,7 хуу, сүтке 7,6 хуу немеен. Бай-Тайганың ажыл-агыйлары сүт садарын бала чүгле 2 хуу бедиткен.

Бирги квартал ам кап-та хөлөөш доостур. Елбэк эвес Тес-Хемде ишкин деңгии ойлуп темпилиг ажылдаар болуп кавчаң-даа таарышпас.

## Беш чылдың курлавыры

# Эки эгелел

Кызылдың № 3 автотранспорт бүдүрүлгезиниң коллективи чаа беш чылдың планныг онаалгаларын хүүсаа бетинде күүседир дээш бүгү чүртта калбарган социалистиг чарышка идепкейлиг киржип, баштайгы чылдың чыл планын декабрьның 22-де хүүсаа бетинде чедиишкиниг күүседкен.

Коллектив инитнан-биле ындыг эки түнеледи чедип алган-даа болза, оон организасмассалыг, кижизидикчи ажылында, техниктиг албанында бүгү чүве дески-чаагай, чогуур деңгелде турар дээр болза, шынга дүүшпес. Оон коллективи улуг, автопарыгы хой машина-техниктиг, ынчангаш кылыр ажылы хой хемчээлдиг болгаш харыысалгалыг.

Автомашиналар айның баштайгы чартыынга четче, долу күжү-биле ажылдавайн, а ийнги чартыында бүү-хаа ажылдаар шын эвес практика бүдүрүлгениң техниктиг албанында тургустунуп, чолаачылар, инженер-техниктиг ажылдакчылар ажыл шагы үзер, озал-ондактыг таварылгалар болдурар чорук ам-даа бар. Оон түнелиинде, эрткен чылын инитнан-биле 164 кижи 908 ажыл хүнүн үзүп, 35 озал-ондактыг таварылганы болдурган болгаш күрүнеге 9 мүң ажыг рубльдиг когаралын чедиргеч.

Ындыг янзылыг четпестерин катаптавас, автопарктың техниктиг ажаалда-хайгаралын болгаш ажыглалын эжиндер сорулга-биле, автобүдүрүлгениң дирекциязы, партия, профжилел, комсомол организацииялары бо чылдың эдезинден бээр организастыг болгаш техниктиг чамдык хемчеглерни алган.

Автобүдүрүлгениң иштики дешкизээринге бүгү-зе организастыг болгаш техниктиг хемчеглерниң канчаар боттанып турарын үргүлүг хынаар болгаш боттуг ажылдарны организастаар инженер-организакчының харыысалгазын бедиткен болгаш оон эрге-хүлээлгелерин калбарткан. Диспетчер албанын эжиктиккен.

Бистиң ышкаш ындыг элээн улуг хемчээлдиг автобүдүрүлгениң хой талалыг ажыл-чорудулгазын дески эжиждеринге чүгле организастыг хемчеглер улуг дузаны бербеан билдингир. Ынчангаш оон техниктиг албанын амгы үениң озуп турар негелделеринге дүүштүр боттандырары аная чугула ужур-дузалыг.

Бүдүрүлгениң техниктиг албанының кол соруглазы болза, автопарктың техника талазы-биле белениниң коэффициентиниң бединдери болур. Эрткен чылын ол план ёзугаар 0,70 хуу турда, херек кырында ону чылда түгле 0,578 чедирген. Оон мурнуудазындан 0,036 хуу бедрэн-даа болза, ол шоолуг эвес озулде-дир. Ол ажыл бистe ам-даа дыка четпес тургустунган.

Ону бедидериниң бир чугула аргазы болза, әртем-техниктиг дешилгениң чедиишкиннерин, мурнакчы аргадуржулганы бүдүрүлгеге пеитередири болур. Ол талазы-биле чамдык ажылдарны эрткен чылын кылган болгаш ол амдаа уламчылавышаан.

Күш-ажыды эртемге үндезилеп организастаарының талазы-биле чамдык хемчеглерлерни ап, эргижирээн дериг-херекселдерни чаартып, солаан. АТБ-ниң бүдүрүлге өрээлдерин септеп, оларның иштин, даштын арыглап, суг хандырылгазын эжиктеткен, электри чырыдылгазын ажылчынарының ажылдаар байдалынга таарыштыр тургускан, 75 автомашина турар чаа гаражты ажыглалга киргеп.

Бүдүрүлге тудугларын, цехтерин кылып тургаш, оларны түс-түста ангылап эвес, а комплексиниг бригадалар, авеноолар ажылдаарынга таарымчалыг кылдыр болүктеп тургузарынче улуг кичээнгейни салып турар бис. Бо чылын ындыг комплекс ажылдап эгелээн. Оон составында агрегат өрээлиң, техника, электри, карбюратор цехтерин, механизастаан чүүлдэ, иштин склад кирип турар.

Ол бүдүрүлге-сеителге участоктарында автомашиналарның түс-түс кезектерин базымнын күжү-биле дутурар херекселдерни тургузуп, оларны ажыглаарының схема-чуруктарын ында аскылаан. Автомашинаның электри дамчыдыгазының кезектерин таварыштырарынга улуг ужур-дузалыг «Эдюкс» дээр херекселди электри вегинге тургускан. Аккумулятор септеэр болгаш оске-даа пехтерни чаа дериг-херекселдер-биле чаарты дээр.

Шимчедикчилер септеэр участокту чаарткан, ЗИЛ-130 автомобильдиң шимчедикчиниң блок бажың, шатунпарны, шимчедикчиниң дискезетчек озекгерни, компрессорларны, суг насостарын катап чаартып, септеп кылыр арга бисте ам бар апаргаи.

Ам бистиң мурнуусута туруп турар чугула техниктиг ажылдар болза, түс-түс кезектер болгаш автомобильдер үзеп-чаар цехты, шимчедикчилерниң техниктиг ажаалда-хайгааралын кылыр механизастаан участокту тургузары болгаш бирги техниктиг ажаалда-хайгаарал ажылдарын механизастаары болур.

Тоску беш чылда Тыва АССР-ге автомобиль транспортунуң хогжүлдезиниң программазы чүүк соортүлгезиниң хемчээлин 1,9 катап оттүрериң көрген. План күүседзини чедип алырының кол бызаларының бирээзи болза, күш-ажылдың бүдүрүкчүлүүн бедидери болур. Чолаачыларның болгаш септекчилериниң ажылын механизастап, холбиле кылыр ажылдарны экзжедиринің, КЭО-нуң элементилерин бүдүрүлгеге боттандырарының углавышкыны, боттуг хемчеглери чокка ол соруглганы чедип алыры болдунмас.

Ол парын болгаш хой талалыг ажылдың бир чугула кезээ — чаарттыкчы болгаш чогаадыкчы ажыл болур. Амгы үеде бистe 7 чаарттыкчы доктаамал ажылдап турар. Оларга болгаш техниктиг чогаадылга ажылынга хандыкшылдыг өске-даа ажыкчыларга, инженер-техниктиг ажылдавычыларга ук ажылдың темаларын айыткан. Ол темалар автобүдүрүлгениң иштики ажыл-чорудулгазын экижиндеринче углаиган.

Бистиң чаарттыкчыларывыстың болгаш чогаадыкчыларывыстың чогаадыкчы идепкейинің өскенин бо чылдың баштайгы ййи айында киргеп болгаш бүдүрүлгеге шингээткен элээн каш үнелиг саналдар хереченер турар. Чижээ, автоагрегатчиктер А. Кухтин, В. Басев оларның киргеп «Шимчедикчиниң дискеттелчек озээн эдер херекселэ» деп темалыг чаарттыкчы саналды үзүг экономиктиг ажыктыг болган. Өске-даа ындыг үнелиг саналдарны маа көргүзүп болур.

Чаарттыкчыларның болгаш чогаадыкчыларның ажылын үзам идепкейжидер соруглгабиле оларга хамаарыштыр моральдыг болгаш материалдыг деткимчениң хемчеглерин ап турар бис. Бо чылын киргеп элээн каш чаарттыкчы саналдарның авторларынга өртектиг белекгерни чоокта чаа тывыскан.

КЭО болгаш техниктиг чогаадылга ажылынга хамаарышкан ол болгаш моон сонгаар боттандырар чамдык хемчеглер күш-ажылдың бүдүрүкчүлүүн белидип, бүдүрүлгеге техниктиг дешилгe ажылын эжиждеринге дээштиг ужур-дузалыг.

**Г. ШАМОНИН,**
Кызылдың № 3 автотранспорт бүдүрүлгезиниң кол инженери.

## «Вихрь» ховуже үнүптер

МОСКВА. ССРЭ-ниң Улус ажыл-агыйының чедиишкиннериниң делгелгезинде ам көргүзүп турар чаа көдээ ажыл-агый машиналарының аразында силос ажаар «КС-1,8» «Вихрь» дээр комбайн бар. Оон конструкциязын Гомель хоорайда СКБ-ге ажылдан кылган. Делгелгеде делгээн хевирин «Гомсельмаш» заводка белетизин.

Комбайнга чаңгыс тракторист ажылдаар. Комбайниың артык шинээзи болза силостаар кукурузаны, тарымал тоорукту, гектардан 800 центнер чедир дүжүттүг калбак болган одуруг-биле тараан оскедаа культураларны ажаарындан ацгыда сенаж сигепнерил база ажаап, доорап болур. Комбайниың ажылдаар аргазы—секундада 10—15 килограмм масса. Калбабиле алырының хемчээли—1,8 метр.

Люберецтиң көдээ ажыл-агый машина тудуушкунуның Ухтомский аттыг заводу —чаа комбайнга белдирлерни болгаш пезектерни будурерин хандырып турар Москваның болгаш Москва областың хой болук заводтарызының кол бүдүрүлгезин 1972 чылда 7.000 «Вихрьнин» бүдүрүп үндүрер.

**Н. КУЛЕШОВТУҢ фотозу.**
**(СЭТА-ның фотохрониказы).**

## Күш-ажылчы кижизидилге

Бистиң Коммунистиг партиязыс болгаш Совет чазаавыс өөренчилерниң күш-ажылчы кижизидилгезиниң айтырыын чугулалап көрүп, школаларга күш-ажыл өөредилгезиниң организастаарын эжиждеринче улуг кичээнгейни углаидырган. Ынчангаш школаларның күш-ажыл өөредилгезинге, оон материалдыг баазазын тургузарынга хой-хой акша-көрөнгини үндүрүп турар. Бичизиндев-не күш-ажылга инек кылдыр чанчыктырын кижизидери чугула ужур-дузалыг.

Школачыларның күш-ажылчы кижизидилгезин эжиждер талазы-биле ажылды организастаар сорулга-биле хемчеглерни Барыын-Хемчик районнуң школаларының башкылар коллективтери ап чорудуп, бо айтырыгже улуг кичээнгейин салып турар апарганы өөрүнчүт. Ол чугула ажылды боттандырарда, өөредилге программазынга дүүштүр организастап чорудуп турар. Тодаргайларга, өөренчи күш-ажыл кичээлинде болуп канчаар ап турары, бодунуң идик-хевин чуп, ону эки базып алырынга, саазындан болгаш картондан көргүзүт материалдарын белектеп алырывга башкылар чанчыктырып турар апарган.

Районнуң школаларында күш-ажыл өөредилгезиниң программа ёзугаар чорудуп турар. Школалар шупгузу өөредилге мастерскаялары болгаш күш-ажылдың дериг-херекселдери-биле, материалдар-биле хандыртынган.

Өөренчилерниң күш-ажылчы кижизидилгези Ак-Довурак 8 чыл, Ак-Довурак, Кызыл-Мажалык, Шекпээр, Бардык ортумак школаларында эки организастаттынган. Үстүнде школаларның өөренчилериниң кылган ажылдары район школаларының техниктиг делгелгеминге кескү черии эзлээн.

Районнуң алды школаларында домоводство кабинеттерии дериг тургускан. Ында тос болгаш он класстарның өөренчилери хеп быжып даараарының болгаш чем кылып белеткээривиг болгумнеринде идепкейлиг киржип турар. Школаларның улуг класстарының өөренчилери будүрүлгениң мурнанчылары эмчилер, артистер болгаш чолаачылар-биле ужуражышкынарны эрттиргенин солуп болган.

Өөренчилерниң күш-ажыл өөредилгезиниң талазыбиле ажыл чамдык школаларда четпес тургустунганын демдеглезе чогуур. Чижээ: Дон-Терезин. Хөнделең болган Аскы-Барлык школаларында мастерскаяларны ойшаанда аштап арыглавайн, өөренчилерге таарымчалыг байдалды ам-даа тургуспайн турар. Ол-ла школаларда мастерскаяларның эт-херекселин чидирер фактылар база илерээн.

Өөренчилерниң будүрүлге бригадаларын моон мурнуда чылдарда тургускулаан турда, чамдык ажыл-агыйларның удуртукчулары оларга техниканы, специалистерни бижиглап бербейн турган. Ындыг ажыл-агыйларның биредзинге «Барлык» совхозуп ап болур.

1972 чылда школачыларның будүрүлге бригадаларын тургузар, өөренчилерниң күш-ажылга кижизидилгезин экижидер дугайында хемчеглерни күштелдирер дугайында айтырыгны ажылчы чоннар депутаттарының Барыын-Хемчик район Советиниң күүсекчи комитедя хой кижи киржинкилиг хураллына чугаалашкан. Күүсекчи комитеттин хураллына школалар директорлары, будүрүлгелериниң удуртукчулары, партия организацияларының секретарылары калбаа-биле киргинкеп болгаш бо айтырыг талазы-биле тодаргай шиитпирни район Советиниң күүсекчи комители хүлээп алган.

**Б. КУУЛАР,**
**М. ООРЖАК.**
Барыын-Хемчик.

## «Шынның почтазындан

# МАНЧҮРЕКТЕ

Шүйүүн кадыкшыга школазында дерээженнер чөвүлели Бай-Тайга районнуң «Мурнакчы» колхозунуң Манчүректе № 2 хойжу бригадазының шефке алган. Суурда агитбажыңнарның күжү-биле шефти барып эрттирип келген. Шефчилериниң чедирип турар дузазын кадарчылар үнелеп, эки ажылдаарын оларга бүзүредип турар.

Хойжу бригаданың төвүнде кызыл-булуңду шефчилер чугайлаап, дерип берген. Кызыл-булуңну дерииринге № 1 болгаш № 2 агитбажыңнарның комсомолчулары идепкейлиг киржинеп. Кызыл-булуңда номнар, солуннар, журналдар бар, кадарчылар, оларның ог-бүлелериниң кежигүннери номчуп, чаа солуп чүүлдерни өөренип турарлар. Кадарчыларның социалистиг хүлээлгелери, күүселдези, оларны сорук киирип турар дозуцнар, плакаттар кызыл-булуңда астыган. Кызыл-булуңну дерип шимээрииге комсомолчу кыстар Ч. Чечек, С.-Д. Уран, Т. Калдарооп, Л. Сарыг-Доңгак хой ажыльды кылганнар.

Чоокта чаа № 3 агитбажыңга хамааржыл турар чурттакчылар кадарчыларга барып чораан. Шефчилериниң келирии баш бурунгаар дыңнаан кадарчылар бригада төвүнге чедип келген турган. Садыгжы аъш-чем болгаш уеттүр барааннарын кадарчыларның чагыгларын ёзугаар чедирип саткан. Баш таарыкчыны, кижи эмчиэи, чурук тыртар кижи база чораан. Эмчи малчыннарны шинчип, эмнерии берген. Кадарчылар боттарының баштарын таартып, чуруккa тырттырып алганнар.

Агитбажыңнарның бот-тывынгыр уран чүүлүнүң киржинчилери кадарчыларга солун концерт көргүскен. С. Серенмаа, И. Кара-кыс олар тыва ырларны ырлап, уран чечен номчулгалар күүсеткеннер. Бөлүк кыстарның тавшыын кадарчылар улуг соңуургал-биле көрүнеиер. Сайлакмаа, Айлацмаа үүбешилер акробатиктиг номерлерии көргүскен. Оларның номерлерии кадарчылар улуу-биле үнелеен. Шефчилер иштики болгаш даштыкы болуушкунар дугайында информациялар база кылган.

**Б. БАРБА.**

# Демниг иш

Бистиң салбырның малчыннары, тараажылары тоску бөш чылдың бирги чылының планныг онаалгазын чедиишкиниг күүсеткеи. Амгы үеде кижи бүрүзү ССРЭ-ниң тургусутунганындан бээр 50 чыл оонга толептир ужуражырыыбиле алган хүлээлгезин күүседир дээш ынымак ажылдап турар.

Сүт-бараан фермазының саанчыларының ажыл-ижи багай эвес. Сүт будүрүлгезин өрткен чылга бодаарга 187 центнер ковудоткеп. Бүрүнеге бирги кварталда 750 центнер сүт дуужаар даалгазын 648 центнер чедирген. Артказын чоокку хүнүрде садыш, планын хүүсаа бетинде күүседир бүгү арга бар. Саанчылар, инек кадарчылары инектерниң чемгерлигин, ажаалдазын эжиждин тургаш, сүт саалдазын ковудеткеп. Социалистиг хүлээлгезин күүседир талазы-биле саанчылар М. Оюн, Л. Вьюжанна, О. Шанмак олар шүдүрүү ажылдан, эрткен ийи айда эки көргүзүглерлиг болган.

Чаа-Кежиг салбырының малчыннары күрүнеге эът сдарының квартал даалгазын 105 хуу күүсеткеп.

Салбырның хойжулары чылдын-на күш-ажылды чедиишкиннерлиг болуп келген. Оон тодаргай чижээнге эрткен сеткен беш чылда Социалистиг Күш-ажылдың Маадыры деп бедик атты чедип алган, профвилелдерииниң XV съездиниң делегады Хөн-оол Андреевич Баҗун-ооллу киирип болур. Сураглыг хойжунуң салгакчылары бисте көвүдээп. Олар мал кыштаглаашкынын чедиишкиннииг эрттирип, чаш хураганны хүлээп алырынга улегерлиг белеткенген. Кодан бүрүзүнде четчир санныг мал чеми, чылыг кажаалар бар. Кадарчыларның ажылдаарынга, чурттаарынга таарымчалыг байдал тургустунган. Амгы үедо хой оолдап эгелээн, баштайгы хураганнар иенди. Кадарчылар А. Оюн, Ш. Кыргыс оларның коданнарының бирээзинде-ле ийи чүс хой төрээн, оон чаңгыс бажы-даа хорабаан. Моон алырга тоску беш чылдың ийнги чылында хойжулар хүлээлгезин күүседип шыдаарының доху аргалары бар.

Сүт-бараан фермазының саанчыларының ажыл-ижи багай эвес. Сүт будүрүлгезин өрткен чылга бодаарга 187 центнер ковудоткеп. Бүрүнеге бирги кварталда 750 центнер сүт дуужаар даалгазын 648 центнер чедирген. Артказын чоокку хүнүрде садыш, планын хүүсаа бетинде күүседир бүгү арга бар. Саанчылар, инек кадарчылары инектерниң чемгерлигин, ажаалдазын эжиждин тургаш, сүт саалдазын ковудеткеп. Социалистиг хүлээлгезин күүседир талазы-биле саанчылар М. Оюн, Л. Вьюжанна, О. Шанмак олар шүдүрүү ажылдап, эрткен ийи айда эки көргүзүглерлиг болган.

Чаа-Кежиг салбырының малчыннары күрүнеге эът сдарының квартал даалгазын 105 хуу күүсеткеп.

Салбырның хойжулары чылдын-на күш-ажылды чедиишкиннерлиг болуп келген. Оон тодаргай чижээнге эрткен сеткен беш чылда Социалистиг Күш-ажылдың Маадыры деп бедик атты чедип алган, профвилелдерииниң XV съездиниң делегады Хөн-оол Андреевич Баҗун-ооллу киирип болур. Сураглыг хойжунуң салгакчылары бисте көвүдээп. Олар мал кыштаглаашкынын чедиишкиннииг эрттирип, чаш хураганны хүлээп алырынга улегерлиг белеткенген. Кодан бүрүзүнде четчир санныг мал чеми, чылыг кажаалар бар. Кадарчыларның ажылдаарынга, чурттаарынга таарымчалыг байдал тургустунган. Амгы үедо хой оолдап эгелээн, баштайгы хураганнар иенди. Кадарчылар А. Оюн, Ш. Кыргыс оларның коданнарының бирээзинде-ле ийи чүс хой төрээн, оон чаңгыс бажы-даа хорабаан. Моон алырга тоску беш чылдың ийнги чылында

**В. ШИРЯЕВ,**
«Элегее» совхозтуң Чаа-Кежиг салбырының эргелекчиэи.
Таңды район.

## Чагаалардан одуруглар

УЛУГ-ХЕМ районнуң ыяш ажыл-агый чери бо чылын 150 тонна чүтайны орттедирип планнаан. Бирги кварталда 35 тоннаны будүрер турган, 50 тоннаны белеткеп сөйгаргаи. Чүтай белеткээр бригаданы А. Балыкаи удуртуп турар. Оон дүүлекчилары Д. Балыкаа-Бригадада бир трактор, бир чүүк машинаны ыыжылаттынган.

**К. КОМБУ.**

• • •

МӨҢГҮН-ТАЙГА районнуң «Мөген-Бүреп» колхозунуң колхозчулары Кызыл-Хая школазының оттулар ыяшын шеф-биле белеткеп эгелээн. Шефчилииниң көдээ Советтиң күүсекомунуң дарганы Х. Дрес-оол удуртуп турар. Эрткен дыштанар хүнүрде 50 кубометр тоннакты белеткээн, школа чанында дүжүрген.

**С. ОНДАР.**

• • •

БАЙ-ТАЙГА районнуң «Тоған» совхозунуң № 3 салбырында комсомолчулар будүрүлгете, культура албан черлериие шеф организастаап, улуг ажылдарны будүрүп келгеннер. Чоокта чаа Кызыл-Даг сууда клубту чүтайлаап, ааг-саар септелгезин кылып берген. Агитпуцктуну чаартып шимээн болгаш библиотеканың номнарын, солуннарын таарыштыр салып, библиотекарьга дуза көргүскен.

**Г. ЛОПСАН.**

• • •

ТАҢДЫ районнуң «Тиилелге» совхозунуң малчыларының каданнарында оолдаашкын кидин түлүк. Чаш хураганнарны өстүрүп, доруктурарынга комсомолчулар улуг күш болуп турар. Хойжуларның ааладарында ам бешин 25 оолдар, кыстар чеде берген, кадарчыларга дузаны көргүзүп турарлар.

Хойжу К. Дажы-Сереннил колхозында төрүүр 800 хой барзам 640 хой оолдаткан. Совхозта ВЛКСМ комитединиң путёвказы-биле барган 5 комсомолчунуң бирээзи-ле 120—130 хураганнарны ажаап-төлөөп турар.

**Б. КҮЖҮГЕТ.**

## Хөй уругларлыг иелерни „Иениң алдары“ орден болгаш „Иениң медалы“ медаль-биле шаңнаар дугайында

### Тыва АССР-ниң Дээди Совединиң Президиумунуң Чарлыы

(Төнчүзү. Эгези № 65 «Шында»).

**ЧӨӨН-ХЕМЧИК РАЙОН**

**Тое уругну божаан болгаш кижизиткен иелерни «ИЕНИҢ АЛДАРЫ» ОРДЕНИНИҢ II ЧЕРГЕЗИНИҢ БИЛЕ**

Чылбаан Дозур-ооловна Ооржак — «Октябрь 30 чылы» колхозтуң колхозчузу.

Светлана Белекейовна Сат — «Искра» колхозтуң колхозчузу.

**БИЙ-ХЕМ РАЙОН**

**Тое уругну божаан болгаш кижизиткен иелерни «ИЕНИҢ АЛДАРЫ» ОРДЕНИНИҢ I ЧЕРГЕЗИНИҢ БИЛЕ**

Апывай Сөлчаковна Бадарчи — «Саян» совхозтуң ажылчыны.

**Сес уругну божаан болгаш кижизиткен иелерни «ИЕНИҢ АЛДАРЫ» ОРДЕНИНИҢ II ЧЕРГЕЗИНИҢ БИЛЕ**

Төнчермаа Васильевна Маадыы — Сеспелиг суурда өг-бүле ээзи.

**Алды уругну божаан болгаш кижизиткен иелерни «ИЕНИҢ МЕДАЛЫ» МЕДАЛЬДЫҢ I ЧЕРГЕЗИНИҢ БИЛЕ**

Антонина Байкараевна Андреева — «Хадыңаа» колхозтуң колхозчузу.

Евдокия Васильевна Санчат — «Кызыл тараачын» колхозтуң колхозчузу.

**Беш уругну божаан болгаш кижизиткен иелерни «ИЕНИҢ МЕДАЛЫ» МЕДАЛЬДЫҢ II ЧЕРГЕЗИНИҢ БИЛЕ**

Зинаида Маадыевна Байкара — «Саян» совхозтуң ажылчыны.

Толчинмаа Артаевна Маадыы — «Саян» совхозтуң ажылчыны.

**ТЕС-ХЕМ РАЙОН**

**Тое уругну божаан болгаш кижизиткен иелерни «ИЕНИҢ АЛДАРЫ» ОРДЕНИНИҢ I ЧЕРГЕЗИНИҢ БИЛЕ**

Долума Адышаевна Лыкаа — «Ак-Эрик» колхозтуң колхозчузу.

Долчунчап Хожуевна Шойжан — «Ак-Эрик» колхозтуң колхозчузу.

**Сес уругну божаан болгаш кижизиткен иелерни «ИЕНИҢ АЛДАРЫ» ОРДЕНИНИҢ II ЧЕРГЕЗИНИҢ БИЛЕ**

Узаан-кыс Сарав-Хөө Данчыт — «Ак-Эрик» колхозтуң колхозчузу.

Сайлымаа Дандаровна Өөлетпей — «Ак-Эрик» колхозтуң колхозчузу.

Валентина Дажыевна Оюн — «Тес-Хем» совхозтуң ажылчыны.

Дуваанмаа Сыратовна Суван-Хөө — Самагалдай ортумак школазының ажылчыны.

Довма Довүтовна Сүлдүм — «Тес-Хем» совхозтуң ажылчыны.

Сенденмаа Салчаковна Чамбал — «Чодураа» колхозтуң колхозчузу.

Ирина Ногаанчыевна Чурук — «Ак-Эрик» колхозтуң колхозчузу.

Күрүмаа Майыңды Эртине — «Тес-Хем» совхозтуң ажылчыны.

**Чеди уругну божаан болгаш кижизиткен иелерни «ИЕНИҢ АЛДАРЫ» ОРДЕНИНИҢ III ЧЕРГЕЗИНИҢ БИЛЕ**

Саартай Манчыковна Адароол — Самагалдай столовазының повары.

Кара-кыс Иргитовна Баазан — «Тес-Хем» совхозтуң ажылчыны.

Сумун Сурасовна Бүрбү — Самагалдай суурда өг-бүле ээзи.

Норжай Намдаловна Дежул — «Тес-Хем» совхозтуң ажылчыны.

Хөөлей Чиндировна Наадым — «Чодураа» колхозтуң колхозчузу.

Чечен Самбыловна Оюн — «Тес-Хем» совхозтуң ажылчыны.

Манчалмаа Ойлуповна Сандар-оол — «Тес-Хем» совхозтуң ажылчыны.

Копеек Норбуевна Седен — «Тес-Хем» совхозтуң ажылчыны.

**Алды уругну божаан болгаш кижизиткен иелерни «ИЕНИҢ МЕДАЛЫ» МЕДАЛЬДЫҢ I ЧЕРГЕЗИНИҢ БИЛЕ**

Суваан Арнаковна Арина — «Ак-Эрик» колхозтуң колхозчузу.

Ойдупаа Мабужайевна Бумбалдай — «Тес-Хем» совхозтуң ажылчыны.

Тамара Сояновна Дирчин — Тес-Хем райповзунуң ажылчыны.

Делгермаа Шоповна Хуважык — «Чодураа» колхозтуң колхозчузу.

**Беш уругну божаан болгаш кижизиткен иелерни «ИЕНИҢ МЕДАЛЫ» МЕДАЛЬДЫҢ II ЧЕРГЕЗИНИҢ БИЛЕ**

Быжынды Далай-Хөө Сандыкмаа — «Ак-Эрик» колхозтуң колхозчузу.

Чөвүдел Доңдупповна Сумба — «Тес-Хем» совхозтуң ажылчыны.

Чечен Васильевна Чаңгыоол — «Тес-Хем» совхозтуң ажылчыны.

Кара-кыс Васильевна Чолдан — Шуурмак сес чыл школазының башкызы.

**УЛУГ-ХЕМ РАЙОН**

**Тое уругну божаан болгаш кижизиткен иелерни «ИЕНИҢ АЛДАРЫ» ОРДЕНИНИҢ I ЧЕРГЕЗИНИҢ БИЛЕ**

Дугар-оол Монгушовна Кыргыс — «ҮТКА 25 чылы» совхозтуң ажылчыны.

**Сес уругну божаан болгаш кижизиткен иелерни «ИЕНИҢ АЛДАРЫ» ОРДЕНИНИҢ II ЧЕРГЕЗИНИҢ БИЛЕ**

Серенмаа Доңгаковна Быштак-оол — Торгалыг суурда өг-бүле ээзи.

Долунчук Докелевовна Дукарбан — Баян-Кол суурда өг-бүле ээзи.

Дарый Түлүшовна Дүрбүй — «Найырал» совхозтуң ажылчыны.

Вера Кыргысовна Монгуш — Чаа-Хөл школазының башкызы.

Дадар Кыргысовна Намчылак — «Күш-ажылдың хостуу» совхозтуң ажылчыны.

Доржу Доңгаковна Серен — «Күш-ажылдың хостуу» совхозтуң ажылчыны.

Тима Бадановна Хууран — «Улуг-Хая» совхозтуң ажылчыны.

Кара-кыс Кыргысовна Эңмекей — «Күш-ажылдың хостуу» совхозтуң ажылчыны.

Шаңмак Ховалыговна Эңмекей — «Күш-ажылдың хостуу» совхозтуң ажылчыны.

**Беш уругну божаан болгаш кижизиткен иелерни «ИЕНИҢ МЕДАЛЫ» МЕДАЛЬДЫҢ II ЧЕРГЕЗИНИҢ БИЛЕ**

Дадар-кыс Туматовна Ажи — Арыг-Бажы суурда өг-бүле ээзи.

Сат Бүрбү-Доржуевна Дадар — «Найырал» совхозтуң ажылчыны.

Чоржей Доңгаковна Дашпыл-оол — Чодураа суурда өг-бүле ээзи.

Антонина Васильевна Декпер-оол — «Улуг-Хая» совхозтуң ажылчыны.

Зоя Долаановна Дутаржап — Үрбүн суурда өг-бүле ээзи.

Александра Егоровна Кенден — «Найырал» совхозтуң ажылчыны.

**Галина Доңгаковна Мижит-оол** — Ак-Тал суурда өг-бүле ээзи.

Александра Доңгаковна Күжүгет — Жданов аттыг совхозтуң ажылчыны.

Александра Кыргысовна Монгуш — Жданов аттыг совхозтуң ажылчыны.

Александра Сандыковна Монгуш — «ҮТКА 25 чылы» совхозтуң ажылчыны.

Кара-кыс Кыргысовна Монгуш — Торгалыг суурда өг-бүле ээзи.

Чүскүпен Хүргүүвовна Сенди — «Найырал» совхозтуң ажылчыны.

Долчан Байкараевна Серен-Хуурак — «Х Улуг хурал» колхозтуң колхозчузу.

Ясли Эрелчиевовна Сүрүн — «Найырал» совхозтуң ажылчыны.

Мычык-кыс Долаановна Хевекей — Чаалы школазының ажылчыны.

Чечен Найдыновна Хомушку — «Х Улуг хурал» колхозтуң колхозчузу.

Ошкү-Саар Ондаровна Чашоол — Жданов аттыг совхозтуң ажылчыны.

Марил Монгушовна Шаравии — «Найырал» совхозтуң ажылчыны.

Тыва АССР-ниң Дээди Совединиң Президиумунуң Даргазы **Б. ДОЛЧАҢМАА.**

Тыва АССР-ниң Дээди Совединиң Президиумунуң Секретары **К. БУДУК-ООЛ.**

Кызыл хоорай. 1972 чылдың февраль 29.

## Ыяш олуртурунга белен

*Улуг-Хем районнуң ыяш ажыл-агый чери бо чылын 210 гектар черге чаш маштарны олуртур. Ол черниң ындарылгазын эртикен күзүм-не чоруткан. Ам чүгле олуртуру артказ. Часкы ажылдарга техниканы белеткээн. Ыяш олуртур машиналар сөөртүр ДТ-75 деп ийи трактор, ДТ-54 деп бир трактор бүрүн септеттинген. Ыяш тарып олуртур «ЛМД-1» деп маркалыг үш машина база белен.*

*Улуг-Хем район.* *К. КЫЗЫЛ-ООЛ.*

«Кызыл тудуг» эргелелинде бызаңчы-дашчы Темур Кек-оолович Хертек ол ажылга 30 чыл ажылдаан.

1942 чылдың чайынында Кызыл хоорайга баштайгы тудуп эгелээн хөй каът бажыңнарның бирээзи болур № 2 ортуман школаның тудуунга ол ажылдап, тудугчу мергежилди шиңгээдип эгелээн. Ол ам хоочун болгаш дурмулгалыг тудугжу.

Темур Кек-оолович амгы үеде найысыладың он ийнги кварталында И. Фонинге удуртқан бригадада ажылдап, ай нормазын доктаамал 140 хуу ажырып турар.

ЧУРУКТА: Т. К. ХЕРТЕК.

А. МОҢГУШТУҢ фотозу.

# ӨӨРЕНИР, ӨӨРЕДИР

Партияның иштики болгаш даштыкы политиказын, доктаал, шиитпирлерин чон ортузунга пропагандалаар агитатор, пропагандист болуру — харыысалгалыг-даа, өөредиглиг-даа ажыл деп билип чоруур мен.

1958 чылда Чөөн-Хемчиктиң Хөр-Тайга суурунга «Комсомол төөгүзү» өөренир болгумну башкылап эгелээнимде — мээң пропагандист-суртаалчы ажылымның эгези ол. Ленинчи комсомолдуң эртип келген күш-ажылчы, дайынчы алдарлыг оруун дыңнакчыларга чедингирип-иле таймылбырлаар дээш, хөй дилээшкиннерни кылып, номчуттуруп, чыгдынып тургаш, 18 кижини доостуруп, багай эвес ажылдадым. Ол дээш, аныяктар хүнүн таварыштыр ВЛКСМ обкомунуң хүндүлел бижин-биле шаңнаттым.

Ам партия өөредилгезиниң системазында пропагандистен, партияның чугула доктаал, шиитпирлерин, коммунистиг моральдың дүрүмнерин, социалистиг планнаашкынны, марксизм-ленинчи теорияны хүн бүрү өөренип, ону дыңнакчыларга дамчыдып чор мен. «Тыва» совхозта партия өөредилгезиниң башкыларда теоретиктиг бир семинар болгаш эге политшкола бар. Эге политшколага эрткен чылын «Экономиктиг билиглериң үндезиннерин» өөреттим. Ам ийнги чылында бис.

Бергедеп турар чүве чүл дээрге, экономиктиг билиглериң өөредилге номунуң тыва дылда чогу. Дыңнакчыларым «Шын» солунга парлап турар материалдарны ажыглаар, эңза немеп чаа-чаа үүлдерни, чижектерни дилеп тывар.

Бо өөредилге чылында партияның XXIV съездизиниң материалдарын 32 шак өөренгеш, ам экономиктиг билиглерже кирипти-вис. «Шынга» парлаан чижек программаны орус дылдаазы-биле шүүштүрүп, программа ёзугаар парлаттынмаан темаларны ажыглап, орус дылда өөредилге ному-биле децнеп, сайгарып турар бис.

Партия болгаш Совет чазак «Экономиктиг билиглерни — бүгү чонга» деп соруглапы салып турда, партия, комсомол өөредилгезиниң кайы-даа звеносунга бо талазы-биле билигни бээри эргежок чугула.

Ам ийиги чыл өөренип турар дыңнакчыларымга кичээлди солуп, ажыктыг эрттирер дээш совхозубустуң, район, республика иштинде чижектерни ап, оларга билдингир танылбырлап бээрге, ам кээп, «ындыг-ындыг, шын» дижип бүзүрээрге, ынчан оорүүр мен. Кичээлди чамдыкта беседа, таймылбыр, бот-ажыл хевирлиг кылдыр эрттирер мен. Ону аралаштыр чорударга эки боор-дур.

Бодум төөгү башкызы мен. Мурнуку чылдарда комсомол төөгүзүң, марксизм-ленинизмниң үндезинлерин, В. И. Ленинниң намдарын, политиктиг билиглериң үндезинлерин өөредип тургаш, бергелерге таваржып, чугула номнарны библиотекалардан, ном садыгларындан тып, чыгдынып, удур өөренип чордум. Ам база-ла ындыг хевээр мен. Чүге дээрге пропагандист кижи хөйүң билгеш турар ужурлуг.

Кичээл шагы үзе бээр кижилер-биле шыңгыы чугаалажыр бис. Коммунист Монгуш Бежендей өөренмейн, хемчег аныскы. Аныяк коммунист Саян-Доржу кичээлге чылдагаан чок келбейн баарга, хемчег аадывыс. Ол ам озалдавастаан.

Кичээлге белеткелдиг, кичээл шагы үзепес эштер бистеэвээш эвес. Ам СЭКП ТК-ниң «ССРЭ-ниң тургустунганының 50 чылынга белеткел дугайында» доктаалын өөренип турар бис.

О. ЧАҢ-ООЛ.

Чөөн-Хемчик район.

# делегей бо хүннерде

## „ПОЛИТИКТИГ ОНЗА ЧУГУЛА БОЛУУШКУН“

Даштыкы информация агентилелдери, радио болгаш телеваденне ССРЭ-ниң профэвилелдериниң XV съездизинге Л. И. Брежневтиң чугаазының тодаргай допчулалын дамчыдып, ону онза чугула политиктиг болуушкун деп, аңаа холбаштыр хөй санныг тайылбырларны кылып турар.

**НЬЮ-ЙОРК.** Бодунуң чугаазынга СЭКП ТК-ниң Чиңгине секретары «совет даштыкы политиказының делегерецгей аналазын съездиниң делегатгарынга кылган» деп, ЮПИ агентилел демдеглээн. Советамерик харылзааларның болгаш Варшава Керээзиниң еске-даа чурттарының аразында харылзааларны экижидеринге улут ужур-дузалыг болуп турар деп, федералдыг чазактың үнелээшкинин бо чугаа бадыткаан» дээрзин ол чугаалаан.

**ТОКИО.** Япон радио болгаш телевиденне Л. И. Брежневтиң чугаазының дугайын чурттуң хөй-ниитизинге тодаргайы-биле дыңнаткан. Чугаада совет-япон харылзааларга хамаарышкан түүлдерге онза кичээнгейни салган. Совет-япон харылзааларны шуут-ла чогумчудары түгле ССРЭ-ниң болгаш Японияның улустарының эрге-ажыктарынга эвес, харын база Ыраакы Чөөн түкте болгаш Оожум океанның бассейнинде тайбыңның болгаш аймак чок чоруктуң эрге-ажыктарынга бүрүн дүүшкен турар дугайында СЭКП ТК-ниң Чиңгине секретарының чугаалаан түүлдерин радио, телевидение дамчыткан.

**ВАРШАВА.** Польша радио болгаш телевиденне совет профэвилелдериниң XV съездизинге СЭКП ТК-ның Чиңгине секретары Л. И. Брежневтиң чугаазының дугайын сөөлгү медээлериге улут чугула болуушкун кылдыр дамчыткан.

Бо чугааны тайылбырлавышаан, ПАП агентилелдиң демдеглээни: СЭКП-ниң XXIV съездизиниң айыткан программазы амыдыралга боттавыр дээрзинге Л. И. Брежнев бижиг бүзүрелиин илергейдээн. А ол чүл дээрге, Совет Эвилели коммунизмниң материал-техниктиг баазазын тургузарынга, социал харылзааларны сайырангайжыдарынга, бодунуң экономиктиг күчүзүн болгаш делегейге туруштарын бижиглээрингә база бир улут базымны кылыр дээни ол.

**БЕРЛИН.** АДН агентилел СЭКП ТК-ның Чиңгине секретары Л. И. Брежневтиң чугаазының тодаргай допчулалын дамчыткан. Улустарның тайбыңын, хостаңгазын болгаш аңыяк чок чоруун идепкейлиг камгалаарын Совет Эвилели бодунуң онүктери болгаш эвилелчилери-биле кады боттандырып турар дээрзин агентилел демдеглээн. Социалистиг чурттарның кызытаарларының бүзүлбазының дугайында Л. И. Брежневтиң сөстерин агентилелдиң дыңнаалында оваалап айыткан.

**БЕЛГРАД.** Совет Эвилели «СЭКП-ниң XXIV съездизиниң чарлааны тайбынны идепкейлиг камгалаарының» углаңыышкынын үргүлчүлеп турар дугайын Л. И. Брежневтиң чугаазы деречилеп турар дээрзин ТАНЮГ агентилел медеглээн.

**ДАККА.** ЕНА агентилел СЭКП ТК-ның Чиңгине секретары Л. И. Брежневтиң чугаазының тодаргай допчулалын «СЭКП-ниң XXIV съездизиниң үүлдүгүүнүгеэн тайбыңның совет программазы улустарның тайбыңын, хостаңгазын болгаш аңыяк чок чоруун камгалаарының идепкейлиг фактору болу берген» деп улуг эге-биле дамчыткан.

(СЭТА).

## КНО-га тараткан

**НЬЮ-ЙОРК.** ССРЭ-ниң КНО-да доктаамал төлээ чери ССРЭ-ниң профессионалдар эвилелдериниң XV съездизинге СЭКП ТК-ның Чиңгине секретары эш Л. И. Брежневтиң чугаазының текстизин парлалганың тускай документизи кылдыр ында тараткан. (СЭТА).

## Коммунистерниң чедиишкини

**НЬЮ-ЙОРК.** (СЭТА). Америк коммунистер соңгулда мурнунуң кампаниязы чоруп турда база бир чугула чедиишкинни чедип алган. Юта штатка АКШ-тың президентизиниң болгаш оралакчы президентизиниң албан дужаалдарынга Коммунистиг партияның кандидаттары Коммунистиг партияның Чиңгине секретары Гэс Холлду болгаш хосталга дээш ажылчын аныяктарның Эвилелиниң даргазы Джарвис Тайнерди деткээн бижикке 927 америк соңгукчу боттарының адын салган. Ол болза штаттың соңгулда дацзыларынга кандидаттарны албан ёзузу-биле киприпрге негеттинериндеп барык ийи катап хөй сан-дыр. Мынчангаш америк депшилгелиг хөй-ниитизиниң эң калбак болуктериниң деткимчезиниң түңнелинде Коммунистиг партия Огайо, Алабама, Пенсильвания болгаш Юта—мындыг 4 штаттың соңгулда дацзыларынга бодунуң кандидаттарын киприприн аң безин чедип апкан.

## Чөңгээлер үргүлчүлевишаан

**ВАШИНГТОН.** (СЭТА). Вашингтонда даштыкы дипломаттарга, даштыкы хөй-хөй чурттарның Нью-Йоркта Каттышкан Нацыялар Организациязында толээлекчилеринге удур хөй янзының чөңгээлерин үргүлчүү үүлгедип турар. «Еврейлерни камгалаар дига» дээр сионисчи организацияның штурмнакчылары бо талазы-биле онза идепкейжи чоруун коргузуп турар. Америк эрге-чагыргаларның талазындан өмээржилгенің ужурунда ол дига совет дипломаттарга болгаш оларның өг-бүлелеринге удур дерзин үүлгедиишкиннерни кылып, кара туразында ажылап турар.

Конгресстиң төлээлекчилер палатазының юридиктиг белеткел комиссиязынга чүве чугаалап тургаш, АКШ-тың КНО-да доктаамал төлээлекчизи Дж. Бүштүң мининдегни: күчүлээшкиннің соксавастаан үүлгедиглериниң түңнелинде АКШ-та турар хөй-хөй дашгыкы дипломаттар боттарының албан-ажыл хүлээлгелерин өй-тавыда күүседир аргажок болган. Сөөлгү үеде АКШ-та дашгыкы элчин болгаш төлээ черлеринге удур. оске күрүнелериң тускай албан черлеринге удур, дипломаттыг ажыддакчыларга, оларның кадайларынга болгаш уругларынга удур үүлгеткен хөй-хөй санныг кеминг үүлгедиглериниң түгле йиң-чаңгызының дугайын Дж. Буш сагындырган. 1971 чылдың март 2-де Иракның КНО-да төлээлекчи черинче өртендирер бомбаны октаан, 1971 чылдың июль 25-те Нью-Йоркта совет дипломаттың автомашиназын буза тевискеп, октябрь 20-де Нью-Йоркка КНО-да совет төлээлекчи черинің бажыңында квартираже оптика арааллыг винтовка-биле дөрт удаа боолаан.

Мындыг янзылыг үүлгедиглер ам-даа үргүлчүлевишаан.

## Тайвань болгаш КНО

**НЬЮ-ЙОРК.** (СЭТА). КНО-ның талазындан Тайванья дузаламчыны КУР-ның дилээнии ёзугаар «кызырып турар» чүве деп, КНО-ның хөгжүлде программазының удуртукчузу Петерсон медеглээн. Чоокку үш айларда Тайванья бүгү программаларны боттандырарын соксадыр, янзы-бүрү дериглп бузуп часкап, сөөртүп үндүрер, тускай эртемнигнерни кыйгыртыр деп ол айыткан. Хөгжүлде программазының стипендиялары-биле даштыкы чурттарда өөренип турар бүгү тайвань студентилер Тайванья чаңып келир дээрзин АП агентилел дыңнаткан.

## Совет-алжир найырал

### Дипломаттыг харылзааларның 10 чылынга

ССРЭ-ниң болгаш Алжир Улус-Демократтыг Республиканың аразында дипломаттыг харылзааларны тургускан хүнүнден бээр 10 чыл болур. Хамаарышпас чаа араб күрүнеин хүлээп көрген баштайгы чурттарның бирээзи Совет Эвилели болган. Совет хөй-ниити бодунуң хосталгазы болгаш хамаарышпас чоруу дээш, империализмге болгаш колониализмге удур алжир улустуң маадырлыг демиселин эң-сеткилдиң улуг каттыштырылгазы-биле коруп тургап. Улус бүрүзү бот шиитпирлеприн болгаш бодунуң күрүнезин иүзээни-биле тургузуп алыр эргелиг болур ужурлуг дутайында ленинчи чагыгга шынчы Совет Эвилели 1962 чылдың март 23-те Алжир Республика-биле дипломаттыг харылзааларны тургускан. Ол хүн йиң күрүнениң аразында найыралдың харылзааларын болгаш ботботтарын хүндүлежирин тургузарының база хөгжүдериниң кол быразы болган. Эрткен чылдың октябрьда АУДР-ге албан ёзузунуң найыразы аян-чоруунуң үезинде ССРЭ-ниң Министрлер Чөвүлелиниң Даргазы А. Н. Косыгинниң демдеглээни: «Бистиң чурттарывыстың аразында харылзаалар эң эгезинден тура дең эргенин, тускай догуна-ашкынны, чурт-девискээрниң бүрүн-бүдүн болуруи болгаш хамаарышпас чоруктуң хүндүлежирининң, бот-боттарының иштики херектеринге холгаарлашпастың принциптеринге үндезилээш тургустунуп келген».

Бөгүнгү Алжир шаандагы колониалисчи шагның аар уржуктарын үзуткаары-биле хөй күжениишкиннерни салып турар. Биеэде француз метрополияның экономика талазы-биле кожуудаа болуп, хожудаштай чораан чурт ам аажок улут тудуг шолу болу берген. Республиканы хөгжүдериниң дөрт чыл (1970—1973 чылдар) планынга дүүштүр бүгү капитал салыышкынналарының чартык хире кезиин национал үлетпүрүүн ора-суурун тургузарынга киирип турар.

Чурттуң экономика талазыбиле хамаарышпас чоруун хандырарынга бо программаның чугулазын барымдаалаш, Совет Эвилели 80 ажыг бүдүрүлгени тудуп тургузар талазы-биле экономиктиг болгаш техниктиг деткимчени Алжирге көргүзүп турар. Оларның аразында кара болгаш өңнүг металлургияның, энергетика болгаш нефть үлетпүрүүнүң база өске-даа адырларының бүдүрүлгелери бар. Совет геологтар ажыктыг казар байлактарның шинчилеш чорудуп турар. Алжирниң хөй-хөй өөредилге черлериңде совет башкылар ажылдап, национал үлетпүрге болгаш кодээ ажыл-агыйга ажылдаар кадрларны белеткеп турар.

Эль-Хаджарда Совет Эвилелиниң техниктиг деткимчезии-биле тудуп турар металлургия комбинады ССРЭ-ниң болгаш АУДР-ниң аразында үре-түңнелдиг хөгжүп турар экономиктиг харылзааларның чижээ бооп болур. «Аль-Муджахид» солуннуң херечилээни-биле алырга, Эль-Хаджарда комбинат чүүттүң индустриализациязының кол шинчелекчи күжү болган турар ужурлуг. Чогум-на харын совет-алжир кады ажылдажылга мында бүгү тодазы-биле илереп турар».

Совет-алжир садыг чедиишкиниг хөгжүп турар. Чоотта чаа ССРЭ-ниң даштыкы садыг министри Н. С. Патоличевтиң Алжирге кылган аян-чоруунуң түңнелинде 1972—1973 чылдарда садыг дугуржуштазынга ат салган Амгы девиз-биле деңнээргө бараан саарылганың 50 хуу нөтүрүнүн дугуржулгада баш бурунгаар көргеп. ССРЭ Алжирни янзыбүрү машиналар болгаш дерит-биле хандырарын көвүдедир. Алжир бистиң чүүтүвуска нефть, цитрус культураларны, а ол ышкаш чамдык үлетпүр барааннарын бээр.

Ийи чурттуң удуртукчуларының аразында чаңчыл болган ужуражыышкыннар. Чүгаалажыышкыннар ССРЭ-ниң болгаш АУДР-ниң аразында харылзааларга чугула рольду ойнап турар. Эрткен чылдың октябрьда ССРЭ-ниң Министрлер Чөвүлелиниң Даргазы А. Н. Косыгинниң Алжирге аян-чоруу совет-алжир найыралга улуг салыышкын болган. Бо аян-чорук дооргуланда хүлээп алган совет-алжир медеглелде демдеглээни болза, тайбың дээш, империализмге болгаш колониализмге удур демиселге совет-алжир найыралды болгаш боттарының аразында кады ажылдажылганы бижыглаарынга бодалдарының бижыын талалар илергейлээн.

Демдеглелдиг юбилейниң — ССРЭ-ниң болгаш АУДР-ниң аразында дипломаттыг харылзааларны тургускан хүнүнден бээр 10 чыл оюнун хүнүнде совет кижилер совет болгаш алжир улустарның найыралы, бот-боттарынга ажыктыг кады ажылдажылганы чыл келген тудум-на бижыгаар дээрзинге бүүдүрелиң илергейлеп турар.

А. ЕРОВЧЕНКОВ.

(СЭТА).

СТОКГОЛЬМ. Капитал чурттарында аңгы тулчуушкуннары. Аъш-чемниң болгаш эргемон чугула барааннарның өртектерининң соксаал чок өзүп турарынга удурланыышкынын чыскаалынга швед найысыладың алды муң ажыг чурттакчылары киришкен. Чыскаалчыларның тудуп чоруур лозунгнарында: «Бүгү-ле бараанларга өртектерни чиигетсин!», «Аъш-чем өртээн чиигетсин дээш!», «Чемни чиир ужурлуг бис!» деп бижээн.

ЧУРУКТА: Стокгольмның иудумчуларының бирээзинде чыскаалчылар.

(СЭТА-ның фотохрониказы).

## СЭЭН-БИЛЕ КАДЫ БИС, ВЬЕТНАМ!

# ДЕЛЕГЕЙ БОЛУУШКУННАРЫНЫҢ ДОПЧУЛАЛЫ

Маадырлыг Вьетнамның улузу америк агрессинга удур демиселдиң чаңчыл болган хүнү—март 19-гу күш-ажылга болгаш боттарының төрээн чуртунуң хосталгазы дээш тулчуушкуннарга-даа чаа-чаа чедиишкиннер-биле уткаанпар. Ол хүн, 22 чыл мурнунда Сайгонга АКШ-тың империалистиг холгаарлаашкынынга удур баштайгы массалыг чыскаал бооп эртвеп.

Бо чылын Тайбыңның Бүгүделегей Чөвүлелиниң кыйгырыын ёзугаар америк агрессинга удур демиселдиң чаңчыл болган хүнү—март 19-гу күш-ажылга болгаш боттарының төрээн чуртунуң хосталгазы дээш тулчуушкуннарга-даа чаа-чаа чедиишкиннер-биле уткаанпар. Ол хүн, 22 чыл мурнунда Сайгонга АКШ-тың империалистиг холгаарлаашкынынга удур баштайгы массалыг чыскаал бооп эртвеп.

Бо чылын Тайбыңның Бүгүделегей Чөвүлелиниң кыйгырыын ёзугаар америк агрессинга удур демиселдиң бүгүрыетнам хүнүнге холбаштыр Индий-Кыдаттың улустарыбиле эң-сеткил каттыштырылгазының чеделзиин чаралаан болгаш Мурнуу Вьетнамга 90 муң тонна хоранныг будүмөлдерни чашканнаан бооп турар. Ооң түңнелинде бүдүн-бүдүн районнар орттенип-хүнөталып, куруг чер бооп хоозураан. Муңмуң суурлар шуут улуткаттынган.

АКШ-тың президентизиниң Пекинге чораш келгенинин соонда Пентагон Индий-Кыдатта дайын чорудулгаларын кара-ожегээр улам күштелдирип турар. Ол ышкаш ВДР-же агаардан халдаашкыннар база дыка калбарган. Бо хүнде Камбоджада америк ужар-түүлге чаглактанып алган, 50 муң сайгончу чалча шеригле шаап халдаашкынны чорудуп турар. Бо бүгү болза Каттышкан Штаттар агрессчи политиказын ам-даа үргүлчүлээр болгаш дайынны улам калбартыр сорулгалыг дээрзин хереченип турар-дыр деп «Нян зан» солун бижээн.

Вьетнамның Ада-чурт фронтуунуң Төп Комитеди АКШ-тың агрессиязынга удур демиселдиң национал хүнү-биле холбаштыр бүгү чурттуң улузун салдынган сорулгаларны күүседирип дээш, америк агрессорларны чурттан үндүр сывырары дээш, Мурнуу чүктү хостаары дээш, Соңгу чүктү камгалаары дээш, чурттуң тайбың ёзу-биле катап каттыштырары дээш демисежиринче кыйгырган. Ынчангаш делегейниң улустары эң-сеткил каттыштырарының неделязы чоруп турар үеде маадырлыг демиселдиң ол улуг чаагай сорулгаларын детквишаан, «Сээн-биле кады бис, Вьетнам!»—деп, шиитпирлиниби-ле медеглээнвер.

### БАДЫТКАЛДЫГ ТИИЛЕЛГЕ

Индияның он алды штаттарының болгаш эвилелдешкенин девискээрлериниң хоойлу үндүрер хуралдарында соңгулданың түңнелдерни үндүргеп. Премьер-министр Индира Гандиниң баштаапы Индий национал конгресс партизы бадыткалдыг тиилелгени ацаа чедип алган. Ол партияның төлээлекчилери 2.722 депутат мандаттарын чедип алгаш, 16 штаттарның он дөрт үезе болгаш бир эвилелдешкен девискээрге депутаттар олуттарының хөй кезиин чаалап алганнар. Ол ышкаш Индияның Коммунистиг партиязы база чедиишкинниг бооп реакцияга удур демиселге чоок болгаш демократтыг күштерни шуутуун демиг демисежиринче кыйгырып турган.

Үстүнде айыткан тиилелгениң ужур-дузазы канчаар-даа аажок улут бооп турар. Чүге дээрге, эрткен чылын март айда парламентиге соңгулда үезинде индий улустуң неген турганы социал-экономиктиг улут чаартылышкынарын күүседирип штаттарның болгаш эвилелдешкен девискээрлериниң хоойлужудулга хуралдарының составындан улуубиле хамааржыр болгай.

Сөөк-ясы ылгаар хөөнерни болгаш шажын-чүдүлгечи үезелерни хорлээлеп, кедереңдер дээш барыын үезелиг күштериниң кылып турган оралдажышкынарны буураш дүшкеп. Ынчангаш олар эрткен соңгулдага шиитпирлиниитур шавышкынга таварышканнар. Ооң түңнелинде «Джан сангх» дээр реакцылыг партия үгле 105 мандатты алган. Ниитизи-биле барыын үезелиг партыяларның төлээлекчилери хоолужудулга хуралдарының чаа составындан 200 бичии-ле ажыг олуттарны алган бооп турар.

Сөөлгү үеде Индира Гандиниң чазаа улуг капиталдың тергиндээшкинин кызырып, кызыгаарлаарынче углаңган хемчегларни чайгылыш чок ап келгенинин түңнелинде чурттуң демократтыг болгаш чөөн күштери мындыг чедиишкинни болганын айтыр херек. Ындыг хемчегларниң эң чугулазы — монополияларның контролюнга турган хуу банкыларны күрүнеими кылдыр хавырганы бооп турар. Ол ышкаш мөңгүдедиңдиң туружунче халдаашкын кылырынга таарымчалыг түүлдерни тургузары-биле конституциязга чаа-чаа эдилгелерни парламент база хүлээп алган турган.

Индий национал конгресс соңгулда үезинде социалистиг чурттар-биле найыралдыг харылзааларны улам быжыглаарының программазын идиндаа Барыын Европаның солуннарындан: «Доллар—үне чок акша-дыр», «Долларның үнезиниң нудулаашкыны—чайлаш чок апарган», «Доллар баш муңгаш байдалда киргеш» дээш, улут кара эгелерни үргүлчү парлап турар.

Амгы үеде бүдүрүлге талазы-биле улут нудулаашкынга таваржып турар америк экономиканы экижидер дугайында АКШ-тың чазаанның авазаашкыннарынга Барыын Европада кымнын-даа бүзүреевйн турары-биле долларның өртек-үнезиниң доктаамал эвези тайылбырлаттынын турарын сан-хөө хайгаараакчылары айтып турарлар. Ындыг турбүже, амгы үеде даштыкыда төп банкыларда 50 милиард хире доллар мөөнетинген. Ынчаарга ол хире хөй доллар кандыг-даа ортек-үне чок бооп чыдып бергеш, чүге дээрге, президент Р. Никсонның айтышкынның ёзугаар эрткен чылдың августуң 15-те долларны алдынга орнап, сайгарарын соксаткан болган.

Америк долларының таваржып турар буурашкынның кризизи дээрге-ле Каттышкан Штаттарның даштыкыда үүлгедип турар агрессчи авантюразының, экономиканы милитаризастаарының, чепселгенишкинин эңдере бүдүрелиниң садыгы-дыр. Тускай эртемнигнерниң савап турарыбиле алырга, 1971—72 сан-хөө чылының төнчүзүнге чедир АКШ-тың төлевир балансмының талазы-биле артык өреширеэи 40 милиард хире доллар чеде бээр деп турар.

Каттышкан Штаттар садхөө кризизиниң шүүдел-салдарын бодунуң эвилелчилериниң кырынче чүүй каарыл оралдашкаш, еске чурттарның акша-сан-хөө талазы-биле бергедээшкиннерин болдуруп, ооң-биле экономиктиг кризистиң өөскүүрүнге идиг берип турарды билдингир. Мындыг байдал туруп келгеш, Барыын Европаның чурттарында кады хемчеглер алырынче чүткүл элээн улгадып турар апарган.

Чижээ, иниги рынок чурттарының сан министрлериниң чоокта чаа Брюсселье бооп эрткен чөвүлел хуралынга АКШ-тың экономика талазыбиле мындыышкынынга удурланыышкынны кылырынче улганган чамдык шиитпирлерни хүлээп алган. Оны Каттышкан Штаттар таарымча чок чүүл ыылдыр көрүп турары база таварылга эвес.

Ынчалза-даа Брюсселье хүлээп алган ыңдыг чартык-кезик камгалал хемчеглери-даа, Вашингтонга ажылдап кылган ыйдыышкынының чаа аргамалаа капиталистиг чурттарның таваржып турарды акша-сан-хөө бүүрашкынын шиитпирлээрингe бичии-даа ыдиг берип шыдавас.

Г. ШИШКИН.

(СЭТА).

Республиканын күрүне филармониязының артистери Кызыл хоорайга ойнаарын болгаш концерт программазын белеткээрин доозкаш районнарже аъттанып кан. Балетмейстер Рудольф Семенович Ульянов баштаан 25 кижи Тожу районче, артист Сергей Шагдырович Монгуш удуртка 35 артист Эрзин, Тес-Хем районнарже үнүшкен.

Тоора-Хемдеп эгелээш Тожу районнуң суурларынга концерт көргүзер аныяктар анаа неделя хире болур. Олар оон соо келгеш, Бии-Хем районга ойнап баарлар. Филармонияның ыры, ташты ансамбліниң артистери Тожуның чопуунга бир дугаар аалдап чеде бергеним демдеглекеевис. Аныяк чалыы ансамбльдиң киржикчилери ол районнуң суурларында уран түүлдүң киржикчилеринге дузалаш чедирип, концерт программазын тургуларынга, репертуарны шилип алырынче болгаш ырлаар, таңцылаарынга арга-сүмени бээрлер.

БО ЧУРУКТАРНЫ филармонияның артистери ССРЭ-ниң тургустунганындан бээр 50 чыл оюнга тураскаткан концертин кызылчыларга ойнап турда тыртыпкан. Үстүнде ыраажы Надежда Куулар, чанында турукта таңцы бүүдүүнүң ойнакчылары.

О. ОХЕМЧИК.

## Көдээниң бот-тывынгыр уран чүүл көрүлдези

# БЕДИК ДЕҢНЕЛГЕ ЭРТТИРЕР

Каа-Хем районнуң ажылдакчылары төскү бөш чылдың чийиги чылында бедик көдүрүүшкүнүг түрү-түлгээр ажылдап турарлар. Көдээниң бот-тывынгыр уран чүүл мурнуунда чүүлда сорулга ынак Терең чүрүүзүс — ССРЭ-ниң 50 чылдың тилептиг уткууру. Ажылчылар оруунда социалистиг чарыш, бүгү ажыл-херектер оюне углаган.

Районнуң культура албан черлери төөгүлүг улуг юбилейге уткуштур боттарының ажылын таарыштыр тургускан. Бөгүн оларның ажылында чүгүлә чүүл көдээниң бот-тывынгыр уран чүүл көрүлдезинге белеткел. Көрүлдеге белеткел канчаар чоруп турарының дугайында районда оргкомитет даргазы, СЭКП райкомунуң ийиги секретары Ш-Б. Х. Сереэдар-биле бистин корреспондентивистиң беседазының моон адаанда парладывыс.

— Көрүлдеге хамаарыштыр кандыг организастыг хемчегер алдынганыл?

— Көрүлдениң негелделери-биле таныжылганы организастаан. Районнуң идеология ажыл-агыларының хуралынга ССРЭ-ниң 50 чылынга белеткел дугайында чугаалашкан. Ажылчы чоннарның коммунистиг киржикидилгезин экижидер хемчегерин ажылдап кылган. Кескү агитацияга талазы-биле эң эки дериттинген суур, клуб, кызыл-булун дээш конкурсту чарлаан. Оон түңнелин ноябрьда үндүрер. Ажылчы чоннарның эстетиктиг киржикидилгезин экижидеринче углаган хемчегер бар-хөй. Янзы-бүрү көрүлделер, конкурстар, делгелгелер чоннуң чогаадыкчы идепкейин илередип тывар, оны улам сайзыradырынга дузалаар.

Оргкомитеттиң ажыл планының тургускан. Районнуң боттывынгыр уран чүүл көрүлдезинин негелделерин ажылдап кылган бадылаан. Оргкомитет кежигүннерин түс-түс ажыл-агыларда быжыглаан. Олар хамаарышкан чергелеринге бот-туг дузаны чедирип турар. Районнуң Культура бажыңының болгаш Сарыг-Септиң музыка школазының специалистери репертуар тургузар, шилип дээш еске-даа чүүлдерге кыналган. Кескү агитацияга талазы-биле эң эки дериттинген суур, клуб, кызыл-булун дээш конкурсту чарлаан. Оон түңнелин ноябрьда үндүрер. Ажылчы чоннарның эстетиктиг киржикидилгезин экижидеринче углаган хемчегер бар-хөй. Янзы-бүрү көрүлделер, конкурстар, делгелгелер чоннуң чогаадыкчы идепкейин илередип тывар, оны улам сайзыradырынга дузалаар.

Оргкомитеттиң ажыл планының тургускан. Районнуң боттывынгыр уран чүүл көрүлдезинин негелделерин ажылдап кылган бадылаан. Оргкомитет кежигүннерин түс-түс ажыл-агыларда быжыглаан. Олар хамаарышкан чергелеринге боттуг дузаны чедирип турар. Районнуң Культура бажыңының болгаш Сарыг-Септиң музыка школазының специалистери репертуар тургузар, шилип дээш еске-даа чүүлдерге ак хураганны азыраң казарары-биле үлүзүн алган. Оон бөөр мынчага дээр баш саны-даа хорааан, үлүг хөй болуп оскен.

— Шынап-ла кыш мында малчыннарга шыңгыы шылгалданы тургускан. Оларны бижидип ажыглаар, ажыралды күштелдирбес болза, төрүүр хой, ылаңгыя чаш хураганнар чазып хар эрип, көк үүнүп чедишкиже олуң хораар чүве болгай — деп. Севээн-оол Сотпаевич чугаалады.

Амгы үеде коданында 331 баш төрүүр хойнуң 294-у солдашкан. 296 хураган менди алдынган, баштай төрээннери дешкилежип турар кылдыр доруга берген. Эрткен чылдың ноябрь айда бир-ле хүн хой каларып чорда чиик машиналар келгеш чанынга доктаган.

— Италиядан келген дашпыкы улус-тур. Кино тыртыгыкчылары-дыр, силерни тыртырары ол-дур — деп, үлеп чораан Гарга-тайылбырлаан. Доларлыг торгу тонуп кеткен, омак хөглүг хой одарадып чоруур кылдыр төрээн черинин чараш чурумалы-биле кадып олар тыртырып алган барган.

Алий диптин төвү Саян-даа, шаандакы ядыы араттарның чүргүнде амгы совет киржи экти бедик, хөрээ хостуг кырлап, ниитиниң малын малдап чоруур кылдыр каргыс күрүнеге оны көргүзерге, баяттар баштай бүдүрексевес бодур чазавас.

А. ХЕРТЕК.

## Республиканың чер болганында

кыраан турар. Янзы-бүрү жанрларга белеткел турар концерттерни чонга көргүзүп эгелээн.

Уран түүл көрүлдезинге белеткелдер ол ышкаш «Барлык» совхозтуң Аксы-Барлык, «Шевпээр» совхозтуң Бичетей салбырларында база эки чоруп турар.

«Өөк» совхозтуң бот-тывынгыр уран түүл болгуму Культура бажыңының директору эш Опар-оол биле баянист Мартый-оол оларның баштаглазы-биле район көрүлдезинге белеткенип, нелелээ үш катаа репетициялаш былыр төлээр.

Бот-тывынгыр артистер боттарының күүседиглерин программа ёзугаар каттыштырып алгаш, совхозтуң салбырларынга, фермаларынга болгаш бригадаларынга концерттер көргүзүп эгелээн. Янзы концерттерни сее нелеек черге барып көргүскен.

Оларның программазында орус, бүрят, украин, тыва мелодиялар, хылдыг хөгжүм, квартет, шин даэш номерлер хөй.

Республика болгаш район көрүлдезинге белеткелдер «Саян» совхозтуң Суш салбырында база эки чоруп турар. Ынчалза-даа ол совхозтуң Сесерлиг салбырында, «Кызыл тараачын» колхозтуң Биледир фермазында уран түүл болгумнери көрүлдеерге кошкак белеткенип турар.

САМАГАЛДАЙ. Бедээнин бот-тывынгыр уран түүлүнүң республика көрүлдезинге белеткел ажылдары Тес-Хем районда эки чоруп турар. Көрүлдениң район оргкомитеди бодуунуң эдилелиин планын бадыдаа.

Район төвүнде 4 коллективтиң концерт көргүзүүлерин болуп эрткилээн. Самагалдай ортумак школазының башкылар коллективиниң, район эмнелелиниң, райкүүскомуның ниитики хереглер килизиниң, комсомол райкомунуң бот-тывынгыр уран түүл болгумнери бот-тарының белеткелдерин көдээниң ажыл-ишчилериниң концерт көргүзеринин аргазы-биле күшеллирип турарлар.

Ылангыя Самагалдай ортумак школазының башкылары «Чодураа» колхозка, райкүүскомуның ниитики хереглер килизиниң бот-тывынгыр уран түүл коллективи, «Ак-Эриге» колхозка барып концерттер көргүзерин плаң бүүдүүр эгелээн.

К. МААЛЫ.

Тывао совхозтуң бот-тывынгыр артистери кожаларында оон киргүүдүн чоруп турар.

Районнуң Культура бажыңының көрүлдеге идепкейлиг белетеңнип турар. Бүреи-Бай-Хаак суурда белеткел ажылдары кошкак чоруп турарын айтыры чугула.

— Материалдыг база, кадрлар дугайында чүүл чугаалап болуруу? — Районнуң культура албан черлериниң базалары эки деп демдеглеп болур. Элээн чай черлерде чаа клубтар. Культура бажыңнары туттунган. Бо чылын капитал септеле чоруур культура өлегларын чок. Олаар ыяш, хөмүр-даэш дужурелер августа чедир доозар сорулга салдынган.

Культура албан черлериниң музыка болгаш еске-даа хереглер-биле хандырылгазы багай эвес. Тускай артемниң кадрлар айтырыы районда үе шинчилеттинмейн турар. Тускай артемниң кадрлар концерт эвээш, келдүүнде эртүлгелээн-практиктер ажылдап турар. Үк айтырыгны республиканың Культура министерствозу өөренип көрүү чугула.

Районда алды культура бажыңы, 10 көдээ клуб, 12 библиотека бар. Оларның чөвүлелиннде 200 ажыг активнилер киржип турар. Оон иштинде коммунистер болгаш комсомолчулар 70 хуузу боон турар. Сарыг-Септиң музыка школазының директору эш Нальчугов. Культура бажыңының директору эш Харченко, Ильинкада болгаш Суг-Бажыңда клуб эргелекчилери Савина, Балчый-оол оларны ээлалап демдеглеп болуур.

Бирги ээлчеге чедир кашпа хонук арткан. Ынчангаш көрүлдеге белеткелди доктаамал чорудуп, репертуарның идейлиг утка-шынарынче сагыш салыры түс-түс оргкомитеттиң, ажыл-агыйларда партия организацияларының тургула сорулгазы. Сыгыт, хөөмей даэш өске-даа чамдык хевирлер бо районда моон мурнунда көрүлдеерге барык чок боон турганын билир бис. Оргкомитет ук айтырыгны өөренип көрүеш, тодаргай хемчегерни алыр деп турар.

## Сезон хагдынган

*Эрткен воскресеньеде Кызылдың будурүлгелериниң, өөредилге черлериниң болгаш школаларының хавкучылары кышкы сезонның хашпыкыларын туркеткээнин жаргылдаага киржири-биле «Тайга» стенциязынга чыгыжып келгеш. Анаа 70 ажыг тоавкучулар киргилеткен.*

*Эр ыяштуң 5 км дамчыдыкче Кызылдың сүт заводунуң инженери Николай Сапников эң эки түңнелди көргүзүпкен. Хераажиниринь 3 кижилерге черлиженнер № 11 школаның өөренишкинии Люба Сафроновага ыяш-даа четпээн.*

*Маргылдаашын түңнелинде будурүлгелерден комплексиниң геология үлегедиглелиниң, өөредилге черлериниң политехникумнуң сургуулдары, школалардың № 11 школаның өөренишкилери түс-түлүмде бирги черни алганнар.*

*Тиилеңмиттерге боорайның куш-культура болгаш спорт комитединиң шаңналдарын тымыскан.*

М. БИЧЕ-ООЛ,
маргылдаашын кол судьязы.

## МАКТАЛДЫГ МАЛЧЫН

Бай-Тайга сыннарының чиге баарында деннеринең аразы кызаа сайыр бажыңга машинаныс «бүраан» турупкан. Машиналыг бардыымак боорга калган, кылаштажыр ужурга таварыштывыс.

Хаа шыда бо кыжын кылын чаттан, чоокта чаа хат хадаан чер-черле хертүктеп каан, көрүп кылаштавас болза шиик үштүүмейн бар, тейлерниң сиктиг бедик кадарбас Салбыр эргелевинин Хомушку Көк-Тоолуевич Ооруу-оол калы чоруп ора мынча диди:

— Сеңгүү чылдары мындыг улуг хар чогбаан чүве. Мал чаазы бергедээн чүве-ле болгай. Малчыннар даарге шынап-ла бүннүг үүлеин будуруп турарлар. Бистиң салбырның орулгазының 90 хире хуузун мал ажылындан ап турар болгай бис.

Кырлан кырындан харай бээривиске, кызаа бажында ханы чоога аксында от, оон чанында кажаалар көстүп келди.

— Аларп-сурап келгенинер Аксы-Барлыктың сураглыг хойжуузу Севээн-оол Сотпаевич Монгуштуң кыштаа бо. Ыяк черде туттунган, сонгу чүктүп соок халын Бай-Тайга сыннары дозар, ынды-бетинде бедик кожагарлар кыштагже чывар соок арттырбес, бүзүреддиг камгалап турар чер бо — дээш, чазаттынып, ооктенип хевин эде-хере тырткылайдыр.

Кышбы кыска хүн далашкан дег, чүгүрүүнде кирип, барыын талакы бедик сыннарның кырында олурупкан.

Хар-биле барык-ла өннеш ак хойлар иээстн куду чоруй кастының оттап, аалче кирип ор. Оон кедээлинде иээстин бажында чүктешкилиг узун, кыска ийи кижи кожа кылаштажырга, кожаында хойлар долганып, «пип, хотпалап, олбо оруун ёзулу маннажын чор. Оларның дар олчаа — чал тергүүтүнгүлеп хураганнар дээрин дораанга билип калывыс.

Өттеге демги ийи кижинең-биле деңге чедип, менди солуштувус. Малдагар мага-боттуг ашак кижи — Севээн-оол Сотпаевич ол болду. Чанында шала бижиирлек хевирнит, соок чывар тонганыдан дотуккан хүреп шырайлыг, шевергин кыс хойжуунун үлүг комсомолчу Инра ол.

— Бо турар черинер чүү деп черил бо? — деп оон айтырдым.

— Алдырык деп чер. Ала баарында сайыр иштп ажок кызаа, аътыг кижинин эзенгизин хажыылында хаялар гыртказ чыдар боорга. Алдырык деп аларп чер бо, дунмалар — даэш, оонче бистн чалады.

Севээн-оолда еске хойжулардан онзаланып көстүр дирекүве чок, бодүүн, чүгаакыр, бичек сеткилдиг кижи болду. Ынчалза-даа эртип келген ажыл-ижи, амыдыралы солун болган. Школа ажнн ажып, оөренип класс эргинн артаваан, чүгле бижик билир хирезинде шылгамык чүткүлү-биле чолаачы кургузун доозуп ап, келгеш төрээн совхозунга 7 чыл иштинде машина башкарган. Ол хирезүенин дургузунда бо кавыда оон эртпээн оруу, ашпаан арты чок диле хөөрем чок.

Оон бээр 5 чыл арткен. Бирле эртен конторадан ону кел диптккен.

— Мал көвүдээн, кадартыр кижи чок бергедеп тур бис Ынчангаш силерни чолаачы хүлээлгедеп хостаан, хойжулаш чорулар деп сумелеттивис. Канчаар бодап тур силер? — деп, дарга айтырган. Мергежээн ажылындан чарлыр хөнүү чок болза-даа, чаа ажылче шилчиринин чөпшээрелин берипкен. Бир кодан мөрнее ак хураганны азыраң казарары-биле үлүзүн алган. Оон бээр мынчага дээр баш саны-даа хорааан, үлүг хөй болуп оскен.

— Шынап-ла кыш мында малчыннарга шыңгыы шылгалданы тургускан. Оларны бижидип ажыглаар, ажыралды күштелдирбес болза, төрүүр хой, ылаңгыя чаш хураганнар чазып хар эрип, көк үүнүп чедишкиже олуң хораар чүве болгай — деп. Севээн-оол Сотпаевич чугаалады.

Амгы үеде коданында 331 баш төрүүр хойнуң 294-у солдашкан. 296 хураган менди алдынган, баштай төрээннери дешкилежип турар кылдыр доруга берген. Эрткен чылдың ноябрь айда бир-ле хүн хой каларып чорда чиик машиналар келгеш чанынга доктаган.

— Италиядан келген дашпыкы улус-тур. Кино тыртыгыкчылары-дыр, силерни тыртырары ол-дур — деп, үлеп чораан Гарга-тайылбырлаан. Доларлыг торгу тонуп кеткен, омак хөглүг хой одарадып чоруур кылдыр төрээн черинин чараш чурумалы-биле кадып олар тыртырып алган барган.

Алий диптин төвү Саян-даэ, шаандакы ядыы араттарның чүргүнде амгы совет киржи экти бедик, хөрээ хостуг кырлап, ниитиниң малын малдап чоруур кылдыр каргыс күрүнеге оны көргүзерге, баяттар баштай бүдүрексевес бодур чазавас.

А. ХЕРТЕК.

# ДЕТКИП ТУР МЕН

Бо айның 15-те үнген «Правда» солунда «Правданың» корреспондентизи О. Маратин ССРЭ-ниң даэш болган ортумак тускай өөредилге министри эш В. Елютинден даэш өөредилге черлеринге хүлээп алырының чаа дүрүмнеринге хамаарыштыр тайылбыр-нигервээну кылып бээрининг дугайында дилээнге харыы бесседаны парлаан болду.

Ук тайылбыр бесседаны сеткилимниң ханышкыны-биле билип, сонуургап, немчүл таныштым. Интервью кончуг солун болду. Чүге даэрге хүлээп алышкын, оон түңнелдериниң дугайында хүлээп алышкынның күрүне комиссиязының чамдык кежигүннериниң санал-оналарын «Шын» болган «Тувинская правда» солуннарга эвээш эвес парлап турганын сактып олурдум. Леннээр чүве бар чорду. Шынап-ла күрүненин хүлээп алыр комиссиязының ажылында нарын айтырыглар бар турганын ук чүүлдерде бижиглээн болгай. (Чижээ, Саая Хеймер-оол (Пединститут).

Ынчангаш бо нарын айтырыгларны чиптүг шиитпирлээринге чаа дүрүмнер улуг ылаң бээр апаар деп чүвеге чиглиниг чок.

Даэш өөредилге черлеринге белеткенин турарларны хүлээп алырының дугайында ийи кол чүүл онзалаш айыттыган. Конкурстуң шилгле демелеткеринге: 1) ортумак өөредилге черин дооскан дугайында документле бар демелеткерин арифметиктиг ортумак үнелелин тывары, оны өөренип көөру; 2) Кирип турар факультединиң аайы-биле дужаала чоруур артемнерни кол болгаш кол эвес деп ийи болукке чарып болбазының, оон шын эвезинин дугайында тайылбырланы үнелелдер мүшелеринге ханы чүүлдер-биле ыяк-биле шилгле болгаш практиктиг дузалыг деп билдим.

Чүге даэрге чамдык таварылгаларда, чижээлерге, техника, эмчи, тулуг даэш еске-даа институттарже кирип турар күзелдилгелерниң орус дылга ёнлиин болгаш, ылаңгыя, литературага бижээн чогаалдарыларын чедир үнелеп, чап керээйн турган таварылгалар бар.

А ам оны болдурбазы — даэш өөредилге черлеринге өөренип болур, чогум-на шилиттинген аныяк оскенни хүлээп ап, өөредип тургаш чүртүн улус ажыл-агыйының бүгү алырларынга ханы билиглиг, бедик культурлуг, бүгү талабиле дадыкпан тускай артемниң кадрларны белеткеп чоруурына шынап-ла чугула орук ол болур апаар.

Оон-биле чергелештир шак мынчыг шилгле даэш өөредилге черлеринин өөредилекижидилгелиг ажылынга канчаар-даа ажок улуг ужурхүзүлгүр: моон мурнунда хөй ажыы хевирлиг ниити белеткелдери үени чап ажыглап, чарыгдаарынга шаптык кадып турган.

Мынчыг шилгледе институттуң кол ажылы — бедик культурлуг спецнаалистерни белеткээринге эң доктаамал чедиишкиниг болбас арга чок. Ол чорук даэш школаның башкылар арифметиктиг ортумак үнелелинге эң-не-дир профессорларның өөредилгенин бүгү хевирлерин чап ажыглавышаан, сургуулдарга берзе чогуур артем-биглерни артем ёзугуу-биле ыяк-ханы үндезилеп, тайылбырлап турган бистиң үенин аачас солгалдынга дүүшкү мүшелеринге ынаныкпаан ап, оон моөу-шынарында чигзиниг чок бүзүреллиг кижилиглиг болур арганы ол бээр апаар деп өөрүп олурдум.

Мен түгле специалист белеткээринин дугайында улуг сагыш салыр деп бодалдаш дашкаар мен. Чаа дүрүмнерниң кол соругазы — бүгү талабиле кижизиттинген салгалды быжыглаары, хүнүн бодаар чоруктан уштунары — ол деп билдим.

Партид, чазактың бо ханы утказыг, практиктиг сагыш салыышкыны биетеп, башкылардан, школадан негелделерниң база улгаттыын турар деп чүвени бодап олурдум. Чүге даэрге, бир таа институт киперер киржири бүгү талз-биле белеткелин чалак, чөй-ниити негеп турар болганда школадан, башкылап база ындыр янзылыг белеткелди өөренижкиче бээрин бүгү чөп негеэр апаар. Бо негелдени хандырып болур арга — башкының бүгү талалыг белеткелинде (материалдыг, техниктиг базалдан ангыда).

Башкының кол соругазы чүл даэрге (хөй-ниитиниң база) бистиң аныяк оскенивиске, школачыларывыска кижинин ниити культураның деңнеринге чонуң негелделеп улгаып турар-дыр деп чүвени билиндирип, ынаар улганган ажыттыг, практиктиг ажылдар чорудуп, оларга дузалаары ол болур-дур.

Бо чүгүдө документ болза биетин үевистин негелделеринге шынап-ла дүжүп турар документ. Оон ханы утказының ужур-чевүн, биетин ниитилеттин бүлүг ачис чөптүүн, сурнаниечи ажыл-чорудулгаларын аныяк салгалга хыны, чөптештин-биле тайылбырлаза «ки-дир деп болумнун күзелинти изиктиг.

Ш. КУУЛАР,
Кызылдың пединститудунуң башкызы.

## АГААР

Бөгүн республикага будуттан, хар чаар Хаттың дүрген секундада 10—15 метр, барымы болгаш мурнуу раионнарга 18—25 метр чедер.

Агаарның температураазы даглыг черлерге 1—6, оскелеринге 8—13 градус соор

Кызылга бүргеп, аязыр, чагбас. Хаттың дүргени секундада 7—12 метр, чамдык үелерде 18—25 метр чедер. 3—5 градус соок болур

Редактор В. С. ШАРАВИЙ.

## телевидение

МАРТ 22-Д.

МОСКВАДАН

17.20 — Сеңгүү медээлер. 17.35 — Азербайджан ССР-ниң улустуң артизи М. Магомаевтиң концерти. П. И. Чайковскиий аттыг концерт залындан дамчыдылга. (Бижидилге). 19.00 — Профсоюзтарның XV съездизиниң делегаттары чугаалап тур. 19.15 — «Хөлегелер дал дүшпе» чиде бээр». Уран-чечен телефильм. 3-кү сериязы «Чөвүлениниг аас-кежиин». 20.25 — Дамчыдылганың программазы.

КЫЗЫЛДАН

20.30 — Телемедээлер. 20.45 — «ОАР — демпеедилдиг фронтузуу». Документалдыг фильм. 20.55 — «Чедээш». Дамчыдылга. 21.25 — Фильм-концерт.

МОСКВАДАН

22.00 — «Дириг амытаннар делегейинде». 23.00 — ССРЭ-ниң профсоюзтарының XV съездизинде. Информастыг программа. «Үе». 23.00—01.15 — Бут бомбүүнүң халазы-биле Европа чурттарының күбегинүң эдилекчилериниң маргылдаазы. «Динамо» (Москва) — «Црвена» (Сылдыс) (Югославия). Ташкенттеден дамчыдылга. (Бижидилге).

## Телевидение

МАРТ 22-ДИ

«НАНЫРА-1»: «Эм суг» — 10, 11.45, 13.30, 15.15, 17, 18.45, 20.30 шактарда.

«КАА-ХЕМ»: «Парм чурттуг кижи» — (1-ги, 2-ги нөлектери) 14.30, 15.30, 20.30 шактарда.

«ПИОНЕР»: «Хуулгавайн халат» — 9, 14, «Көжүп чоруур фронт» — 10.40, 12.30, 15.40, 17.30, 18, 20.50 шактарда.

«ВОСТОК»: «Кыргап Тоомаспы оорлай берген» — 15, 16.50, 20.30, «Улуг ынакпылдың аялгазы» 18.40 шактарда.

«СОВЕТ ТЫВАНЫҢ 10 ЧЫЛЫҢ КУЛЬТУРА БАЖЫҢЫ «Үнелиг артине шыгжаан хол» 18.30, «Улуг ынакпыл» 20.30 шактарда.

# ХЕВИСТИҢ ЭЭЛЕРИ ШЫЛГАРААН

Бо чыдың июль айның 5-тен 10-га чедир Сибирь зоназының хостуг хүрешке шүүлге маргылдаазы бистиң республиканың найысылалынга болуп артерин билир болгай бис. Ол улуг маргылдаага тодептиг киржири-биле бистиң моөелеримнс шагга-ла белеткенип киргикен. Ынчангаш улуг-даа, биче-даа, масштабтыг маргылдааларга бистиң моөелеривистин, ылангыя республиканың чыынды командазынга киржир моөелеринин, ниити белеткелин, хүрежир тактиказын, техниказын канчаар шингээдип ап турарын, хүреш федерациязы үргүлүү хынап турар.

Эрткен суббота, воскресеньеде Кызылдың педагогика институдунуң хостуг хүрешке шүүлге болгаш команда аайы-биле республика чемпионуу — башкы институдунуң моөелеринин хөй келик бистин республиканың шилгилек командазынга киржип турар. Николай Монгуш, Александр Кундан, Вячеслав Кара-Гоннуг болгаш өскелернин-даа ады-суму ундан.

Шупту денэн категориязынга хевистин эдлери шүүлген. Ылангыя эң чиик деңнинге (52 кг) болгаш чиик деңнинге (68 кг) шүүлген Александр Кундан биле Вячеслав Кара-Гоннуг оларның хүрежирин сөрүкчүлер магалаан. Бо маргылдаага хүрештин эң эки техниказын көргүскенин ийи Кара-Гоннуга чуска шаңналы тывыскан. Кунданнын күрежинде база эки чаа деңгилге бар болган. Бо моөе моон мурнунда, болдуу-ла камгаланыр, а халдап атака ыяпыра бүтпээрындан өскө арга чок турган болза, бо удаала удурлашкынын чартыктан, чарыштап октан турганы эки. Моөенин хөй арга билиргелерны эки шингээшин алыры — ыяк тиилеге чедиишкинниг ап аргазы ол-ла болгай.

Арткан деңгилеңге Анатолий Онгар, Николай Монгуш, Олег Доржу, Болат-оол Будуп ийи шүүлгенчер.

Ынчалза аазы-биле хевистин эдлеря бирги черни. № 2 школаның командазы ийиги черни, № 3 профессионал-техниктиг училищенин моөелери үшкү черни алганнар. Тиилекчилерге хөтектиг белектерни, дипломнарны тывыскан.

Сибирь зоназының маргылдаазынга чедир артыкшы үрге белеткелдерни ап-ла хүрежирин, шынаржыдар хереглерни

Н. МУМБА,
хостуг хүрешке ССРЭ-ниң спорт мастерлиге кандидат.

## КИНО

МАРТ 22-ДИ

«НАНЫРА-1»: «Эм суг» — 10, 11.45, 13.30, 15.15, 17, 18.45, 20.30 шактарда.

«КАА-ХЕМ»: «Парм чурттуг кижи» — (1-ги, 2-ги нөлектери) 14.30, 15.30, 20.30 шактарда.

«ПИОНЕР»: «Хуулгавайн халат» — 9, 14, «Көжүп чоруур фронт» — 10.40, 12.30, 15.40, 17.30, 18, 20.50 шактарда.

«ВОСТОК»: «Кыргап Тоомаспы оорлай берген» — 15, 16.50, 20.30, «Улуг ынакпылдың аялгазы» 18.40 шактарда.

«СОВЕТ ТЫВАНЫҢ 10 ЧЫЛЫҢ КУЛЬТУРА БАЖЫҢЫ «Үнелиг артине шыгжаан хол» 18.30, «Улуг ынакпыл» 20.30 шактарда.

РЕДАКЦИЯНЫҢ АДРЕЗИ:

Кызыл Шетинкин-Кравченко будуттан, бадыа № 3. ТЕЛЕФОННАРЫ: Редактордуң 23-63, редакторнуң орунбасарларының 23-41, бөлүктерниң билизинин 23-54, харыысалгалыг секретарының 23-35, партизин «Кызыл кедилгенин 27-13, аттыгы кедилгенин» 21-47, үлетүүр кедилгенин 22-64, чагаа кедилгенин 41-27, информацияның бага тевээ турупп 23-60, хөтөр терилеринин 31-75, корректорларның 27-41. Солун келбейн барганда 32-75 телефонче долгаш.

Солун неделяда 6 катап үнер

Тыва АССР-ниң Министрлер Чөвүлелиниң чанында Тываның ном үндүрер черинин республика типографиязында (Кызыл, Шетинкин-Кравченко будуттуг 1). ТС — 00267

БҮГҮ ЧУРТТАРНЫҢ ПРОЛЕТАРИИЛЕРИ, КАТТЫЖЫҢАР!

1925-чиҥээ үнелеп эдиттинген

# ШЫН

СЭКП Тыва обкомунуң, Тыва АССР-ниң Дээди Совединиң болгаш Министрлер Чөвүлелиниң органы

1972 ЧЫЛ

МАРТ

23

ЧЕТВЕРГ

№ 69 (5837).

Өртээ 2 коп.

Апрель 15 — коммунистиг субботник хүнү

## КҮШ-АЖЫЛДЫҢ БАЙЫРЛАЛЫНГА УТКУШТУР

**Чуртуң бүдүрүлгелери болгаш организациялары коммунистиг субботникке белеткениң турар. Түскай тургузган штабтар сорулгаларны, ажылдарның хемчээлдерин тодаралып, субботниктиң кирижиин бүрүзүнүң бедик бүдүрүктүг күш-ажылын хандырарынче саглып салып турар.**

★ Рязаньның дарган-пресс заводу 50 муң рубльдиң продукциязын бүдүрүп, ажылдап алган акшазын беш чыл фондузунче шилчидер. Субботниктиң кирижиилерге кампаи алган материалдар болгаш чиг-оът-биле ажылдаар.

★ Новосибирскиниң чуртталга тудуг трезиниң 1500 турлугузуу чуртталга бажыңнарын, школаларны, магазинлерни тударынга ажылдаарыбиле белеткениң турар. Кижи бүрүзү-ле од хүн бүдүн чартыктан өрү норманы күүседиринш шиитпирлээн.

★ Калмык АССР-ниң малчылалы — Элистаның 2000 хире ажылчыннары ажыглалга кирер объектилерге ажылдаар.

★ Камчатканың балыкчылары субботник хүнүнде ажылдаан акшазын беш чыл фондузунче шилчидерин шиитпирлээн. Чуртуң ол-не үеэн чүгүлде Командор ортуктарның тудугжулары Беринг ортуктуга чаа суурлуг тудуунга ажылдаар.

★ Нахичеван АССР-ниң бүдүрүлгелери, заводтары, рудниктери, ферелеелдери субботникте он-он муң рубльдиң янзы-бүрү продукциязын бүдүрерин планнаан.

(СЭТА-ның корр.).

# ДЕПУТАТ БӨЛУКТЕРИ

**Советтер боттарының эрге-хүлээлгезин долузу-биле күүседип, экономиканы, культураны хөгжүдеринге ээштиг салдарны чедирер, чонның амыдырал хандырылгазының айтырыгларын кызымаккайы-биле шиитпирээр ужурлуг дээрзин СЭКП-ниң XXIV съездизиниң шиитпирлериниде айыткан.**

**Бо улуг сорулганы шиитпирээр дээш, Советтерниң хөй талазлыг ажылынга депутаттарны хаара тударынга чүгүдээчерни депутаттар бөлүктери эзээр. Бистиң республикада район, хоорай, кодээ болгаш суур Советтериниң күүсконнарының тургусканы депутаттар бөлүктери сессияларын, күүсконнар хуралдарының шиитпирлерин амыдырал боттандырар талазы-биле улуг ажылдарны кылып турар. Депутат бөлүктери боттарының ажылын депутат бөлүүнүң дугайында Дүрүмге дүүштүр боттандырып турар.**

**Бистиң республикада депутат бөлүктериниң хөй назын соңгулда округтарынга депутаттарның ажылын идепкейжидеринге улуг идигни берип турар. Соңгуучулар-биле оларның харылзаазы быжыглап, ажылчы чоннарны хүлээп алыр ажылды, депутаттарның отчёттарын организастаары идепкейжээн. Республикада хөй-хөй депутат бөлүктери чагыглар күүселдезининиң, чаагайжыдылганың, уруглар-биле ажылдың, хөй-ниитиниң корун-чурумун быжыглаарының айтырыгларын чугаалажып көрүп, тодаргай хемчеглерни ап келген.**

**Чөөн-Хемчик районнуң Алдан-Маадыр кодээ Совединиң девискээринде турар Бора-Тайга, Ак-Даш суурларда депутат бөлүктериниң ажылы эки. «Алдан-Маадыр» совхозтуң экономиказын быжыглаарынга, янзы-бүрү шефтээцилеринерни чорударынга оларның киирген үлүү биче эвес. Бора-Тайга суурда В. Тойлуг-оол удуртнан 10 нижи составтыг депутат бөлүү Ортаа-Тал салбырында ферманы шефке алган. Мал кажаларының септелгезинче хөй-ниитини организастаан. Мал чеммерининг нурлавырларын чайгы үеде тургускан. Ортукан школаның ажылынче саглыш салган. Оон септелгезин шефтээн. Бо суурда депутат бөлүү Советтиң үндурген шиитпиринің күүселдезин организастап турар. Чижээ, эрткен чазын чаагайжыдылга болгаш ногаанчыдылга талазы-биле ап чорудар хемчеглерни кодээ Советтиң сессиязынга чугаалашкан турган. Оон соонда депутат бөлүүнүң кежигүннери округтарга хуралларны зорттиргилээн. Ол сессияның шиитпирдин чонга таныштырган, күүселдезин боттандырган. Воскресниитерни эрттиреринге депутаттар боттарының хууда үлегерин көргүскен. Суур чаагайжыдылгазын организастаан. Амгы үеде Бора-Тайга суур Чөөн-Хемчик районда чаагайжыттынган суурларның биирээзи.**

**Ак-Даш суурда Д. Монгуштуң удуртканы 6 нижилиг депутат бөлүүнүң ажылы база идепкейлиг. Кыштаглаашкынга белеткелче ол бөлүк өнза саглыш салган турган. Фермага малга чем ааап бээр кошпаларны белеткээн, кыштагларже мал чемнин сөөрткен, кажааларны септеп чылыглаарынга депутаттар боттары база шудургу кириишкен. Чоокта чаа С. Тонпан-оол, О. Чалчын олар удуртнан депутаттарның болгаш активчилерниң киржилгезин-биле 400 хөй кирер нажааны тутнан.**

**Депутат бөлүктериниң кежигүннериниң өөредилгезин организастаары күүсконнарның чугула сорулгазы болур. Кызыл хоорай Совединиң күүсконы бо ажылды таарымчалыг организастап турар. Депутаттарның 22 бөлүүн, 3 постуну тургускан. Бирги организастыг сессия соонда депутат бөлүктериниң болгаш депутат постуларының кежигүннериниң семинарын ийи удаа эрттирген. Оларның ажыл планнарын тургузарынга дузалап, депутат бөлүктериниң санал-оналдарын күүсконнарга ниитээгилиг сайгарып көрүп турар. Депутаттарның ажыл-чорудулгазынга ол улуг идигниг болуру билдингир. Кызыл хоорай Совединиң Күнгүртүг суурда Б. Данзынай удуртнан депутат бөлүү боттуг ажылды кылган. Малчыннарның ажыл-амыдыралынче доктаамал кичээнгейни угландырган. «Тере-Хөл» колхозтуң Каргы, Сарыг-Хөл, Балыктыг ол ынчаар кыштагларында малчыннарже бо чылдың эгезинден бээр безин наш удаа үнүүшүнүң депутаттар кылган. Ниитининг малын хүр ныш ажырар хемчеглерни ап, малчыннарның садыг медицина, культура-амыдырал хандырылгазынга дузаны көргүзүп келгеннер. Колхозтуң түскай эртемниглериниң информацияларын бөлүктүг хуралынга бо-ла дыңнаар.**

**Республикада өске-даа депутат бөлүктериниң ажылында солун чижектер хөй. Улуг-Хем районнуң Арыг-Узуунде, Каа-Хемниң Сизимде, Эржейде, Үмпеде, Белбейде депутат бөлүктери боттарының ажылын үениң негелдезинге дүүштүр тургусуулаан.**

**Бай-Тайганың Бай-Талда, Тээлиде, Кара-Хөлде, Улуг-Хем районда депутат бөлүктериниң ажылы ап-даа кошпаан. Барыын-Хемчип райкүүсконы депутат бөлүктериниң ажылын четпес удуртканындан ажыл-агыйның чугула айтырыгларын шиитпирээринге бо районда чамдык депутаттарның идепкейи чогуур дедиелде эвес. Кыштагларашкын, мал оолдаашкыны, часкы тарылга ышнаш чугула кампаниялар үезинде ажыл-ишчи айтырыгларны олар болур-чогуур кичээнгейге албайн турар.**

**Чер-чер Советтериниң депутаттар-биле ажылында өске-даа четпестерже шыңгыы кичээнгей салыры чугула. Депутаттар бөлүктериниң ажылын идепкейжидеринче угланган айтырыгларны күүсконнарның хуралдарынга чугаалажып, оларның семинарларын удаа-дараа эрттирер, дуржулганы савчуру черле чугула.**

**Таскы беш чыл планын хуусаа бетинде күүседир, ССРЭ-ниң тургустуунганынган бээр 50 чыл болуп өөнга төлептиг умуражыр дээш хайныкан улуг ишке депутат бөлүктери организаичы ролюн көргүзер хүлээлгелиг. Чөөнүң төлээлемчилериниң хөй талазлыг ажылынга чер-чер Советтериниң күүсконнарының хүн бүрүде дузазы эргежок негеттинер. Оларның харыысалгазын улам бедидери, чаа, зии эгелээшкиннерин деткимири, Советтериниң мурнунда сорулгаларны шиитпирээринге ролюн бодидери чугула айтырыг.**

**Депутат бөлүктери боттарының ажылдап турар девискээрлеринде ажыл-агыйларның, тудугларның, садыг, медицина, культура-чырыдыышкын албан черлериниң ажылынче ханылап кирери, социалистиг хөөлүү-дүрүмнү быжыглаары, саңгуучуларның чагыгларын күүседири, чаагайжыдылга болгаш ногаанчыдылга ажылдарын организастаары эргежок чугула. Депутат бөлүктериниң мурнунда янзы-бүрү талазлыг улуг сорулгалар туруп турар. Советтериниң мурнунда сорулгаларга дүүштүр болук бүрүзүнүң ажылын бедик дөмейлеге тургузарда доктаамал комиссиялар, күүсконнар-биле, хөй-ниитининг организациялары-биле сыгыы харылзаалыг ажылдаары ынчангаш чугула.**

## ССРЭ-ниң профэвилелдериниң XV съездизи

# АЖЫЛ-ИШТИҢ ДАЙЫНЧЫ ПРОГРАММАЗЫ

Совет профэвилелдериниң XV съездиниң бодунуң ажылын март 21-де Москвага, Кремльдиң Съездилер ордузунга, үргүлүлээн. Съезд болза Коммунистиг партияны болгаш оон ленинчи Төп Комитединиң долгандыр совет профэвилелдериниң бүзүлбас сыгыы каттышканын көргүзүп турар.

Эштер **Д. С. Полянский, А. Н. Шелепин, Ю. В. Андропов, М. С. Соломенцев** олар президиумга кестүп келирге чыыланнар оларны үргүлчүледдиг адыш часкаашкыныбыле утказан.

ВЦСПС-тиң болгаш Төп ревизия комиссиязының отчёт илеткелдерин делегаттар чугаалажырын үргүлүлээн.

Март 21-ниң эртенги хуралынга бир дугаарында профэвилелдериниң Казах республика чөвүлелиниң даргазы **К. А. Егизбаев** санал берген. Хөй националдыг Казах республиканың чедиишкиннерин, тоскуу беш чылда оон хөгжүдениниң аажок улуг перспективаларын ол тодаргай көргүскен. Ол бүгү дээрге демнеш национал политиканың ачызы акы-дукпа улустарның, бирги эдиглерге улуг орус улустуң ак сеткилдиг дузалажылдыын түшкеп-дээ деп, оратор онзалап демдеглээн.

Индире — профэвилелдериниң Ленинград области чөвүлединиң даргазы **В. П. Проворов.** Биистиң эдиишкиннеривистиң үнүрелиин — шоргайжы удурткулга деп ол демдеглээн. СЭКП-ниң XXIV съездизиниң шиитпирлерин амыдырылга тодаргай ажыл-херээлер-биле боттандырыышкын партаның Төп Комитединиң социалистиг чарыны ниитилелдиг-биле ажыглаарын, ооң ишкинде Советтиң Министрлериниң Президиумунуң 1972 чылдың планнарын болгаш хүлээлгелерин күүседиринге хандырар ужурлуг нэк мындыр соңгаарлалың бөлбас хемчеглерни боттандырарынче идепкейлиг ажыглаарын ол чугаалаан.

«Донецкуголь» комбинатның Трудовская шахталың комплектер бригазының бригадири Социалистиг хүлээлгелеривис-биле ажыл-херээвис карышпаан турар. Мартың тоңгүзүнде чедир бирги каттың тууйбу-биле саныр ажылың доозар ужурлуг бис.

Биистиң бригадада янзы-бүрү түскай мергежилдиг 25 кижи ажылдап турар. Дашчылар, бычаачылар, арматурщиктер, бетоощиктер дээш тудугиун кондыг-дээ ажылын кылыптар уран холдуг кижилер биске бар.

Тудуг ажылынга 32 чыл иштинде үзүктелиишкин чокка ажылдап келген. Ленин болгаш Күш-ажылдың Кызыл Тук орденнериниң эдиишкини Оюн Лагбанович Ваҥай ажыктарны өөредип, удептерчиктер коргузуп, боду тудугиун ап-не берге участогунда хорумсалгалыг парын ажылдарны күүседип турар. Ол шыкаап коммунистиг күш-ажылдың шалычыларының дээжизинде Дивеев Чүдүлмеевич Тулуш Геннадиевич, «Күш-ажылдың шалычыгы» деп болгаш Трудовая ордендиг механизированная передвижная колонна № 1 Чөөнүң Хомушкат Чыпбаевич Ооржак Ховалыгович Кыргыс-оолович Ооржак Борбуй Ынаевич Ховалыгов Кара-оол олар хүн бүрүүн нормазын бүдүүн чартык катап күүседип турарлар. Эрткен ийи айларда биистиң бригадага чаңгыс-даа прогул болбаан. Бригадада 7 коммунист партия чыдымышкынында, 8 кижи түскай эртемнер бедидер курстарда өөренип турар.

Чылда кылыр ажылывыс планы бээр тодаргайлаттынган. Ийи дугаар бажыңдан 180 муң рубльдиң, уруглар садыдан 81 муң рубльдиң пуштуг 261 муң рубльдиң тудуг ажылын кылыр бис. Ийи янзы түвелиивиде уруглар садыдан 7 муң, ийи дугаар бажыңдан 31 муң рубльдиң тудуг ажылын кылган бис.

Апрельдиң 15-те коммунистиг субботникке белеткелдиг өнзалаа бис. Ол хүн ажылдаарынга хөрежелеттинер хүүрелерни болгаш өскө-даа хөрежелерни белеткеп турар бис. Хүлээлгевисти күүседип, төрөөн Бызылывыстыг чаагайдыдыш, чаартырынга моон соңгаар-даа бүгү күүсүүстү киирер бис. Биистиң чаңгыс тураалыыс Ак-Довуракта Сергей Павлович Ооржак ажылдаан. Ол бүгүүнү-ле ажыг-сорун ажылдаар. Бо бүгүүнү-ле ажылдарывыс бирге тайбаңнаар, шаа көөрүүр.

С. САНДАН.

«Кызыл тудуг» эргелелиниң бригадир.

Чехословакияның Компартиязының XIV съездизинге чугаазын изин-биле үткүп, деткээн ынчангаш таварылга эвес болуп турар.

Орус болгаш биистиң чүртүвустуң өске-даа улустарының дузалаачызы-биле Үзбек ССР бүгүн чүс хире адырлыг сайзырагай үлетпүдүрүп республика апарган деп Үзбекистанның профэвилелдериниң республика чөвүлединиң даргазы **М. А. Зайдов** чугаалаан. Бүгү-эвилелдиң күш-ажыл хүваалдазын ёзулаар бүгү чүртүвүс улус ажыл-агыйынга ортежок чүгүлээ хөөнөө бүдүрүп турар болганывыста, ону улуг болгаш хүндүлүг хөрек былыр көрүп турар бис деп, ол

Профэвилелдериниң Горький область чөвүлединиң даргазы **М. Ф. Муравьёв** областның бүдүрүлгелериниде социалистиг чарыштың калбарын турарының дугайын съездиниң делегаттарынга чугаалап берген.

Делегаттар оон соонда маңзы комиссиязының даргазы **Н. Н. Романовтуң** илеткелин ыңнаан. XV съездиге сонгуткан 1925 делегатның аразынга чүртүвүс 61 националдыгының төлөөлүкчилери бар деп, ол дыңнаткан. Ол болза совет улустарының бүзүлбас найырамдыын хөречилеп турар.

Съездиге делегат кылыр кодээ ажыл-агыйның 700 ажыл-ишчизи, эртемниң 184 ажылдакчызы, чыдыышкынның, кадык камгалалының, культураның 387 ажылдакчызы сонгуткан. Делегатларның аразында — төөгүде киирген сталинов шимчээшкининиң ачелекчилеря А. Г. Стаханов, М. И. Виноградова, П. Ф. Кривонос, А. Х. Бусыгин, М. С. Дёмченко болгаш өскелер-даа бар. Съездиниң делегаттарының 49,2 хуузу хөрежеңнер болуп турар деп, илеткелчи дыңнаткан.

Совет түргүзүүр, Коммунистиг партия чер ажылдыгларының амыдыралын үндезининбиле чаартхан, ам оларда күүлүг техника, агротехниктиг билиглер четчири-биле бар деп Краснодар крайның «Коммунизмче орук» колхозта механизастаттынган звеноның удуртукчузу **Н. А. Сохань** демдеглээн. 1972 чылдың болгаш беш чылдың планнарын хуусаа бетинде күүседир даҥш социалистиг чарыштың кубань черде калбарын турарының дугайын ол чугаалаан.

Совет улустарның ажы-думаа ог-бүдезинге болуунун ёзулуг аас-кежиин чедип алганын, оон ам улам чечектелип турарының дугайын Грузиянын профэвилелдериниң республика чөвүлединиң даргазы **Т. И. Мосашвили** чугаалаан. Республиканың профэвилелдериниң «Социалистиг чарыштың организастаакынга улам шыйг экижилер дугайында» СЭКП ТК-ниң докладын амыдыралга боттандырар дээш чүгүдүп турар ажылдарының дугайын ол тодаргай чугаалаан.

Будүрүүчү күштерни хөгжүдүрүнге чүртүүн чөөн районнарының ниитилээ ужур-дузалашкан дугайын Краснодарск крайның профэвилелдер чөвүлединиң даргазы **П. С. Колин** съездиге чугаалаан. Крайның ажылчы чонкарының күжениишкини Гибрының бойдуу-бойдаан шинээлээш амырыңга үелаанын деп, ол демдеглээн. Бо ажылга чүгүлә рельс 400 муң ажыг кижилиг профэвилел активи оңнап турар.

Мурнуу Вьетнамны хоостаары хөөн профэвилелдер федерациязының күүскомунуң кежигүнү **Нгуен Ван Хоанның** чугаазын съездиниң киржикчилери чылыы-биле үткээн. Америк агрессорларга болгаш оларның чадчаларынга удур вьетнам үлүстүң чорудуп турар демиселинге ажыктыг дузалажылы болгаш деткимчези дээш Коммунистиг партияга, Совет чазакка, Совет Эвилединиң бүгү улустарынга Мурнуу Вьетнамның ажылчын ангылының, бүгү ажылчы чонларының өмүүлелинден өөрүп четтиргенин ол илергейлээн.

«АКШ-тың Индий-Кытайга агрессиязын сөксадыр!» деп медеглелди съездиниң киржикчилери чаңгыс үн-биле хүлээп алган. Хосталга болгаш хамаарышпас чөрүк дээш, боттарының иштики херектерин боттары шиитпирээр эрге дээш Вьетнамның, Лаостуң, Камбоджаның үлүстерин хүлээп алыр, оларга шупту-биле дузалажыр, Вьетнамның Демократтыг Республиказының Правительствазының Төрээн Чурттуң Бирлиг фронтузунуң Программазын хүлээп ал

Партийжи амыдырал

# СОРУК КИИРИКЧИ СӨС-БИЛЕ

Эрвининг калбак делгем хоңуларында, даглар, таттарында колхоз байлаа—муң-муң малдар одарлап чоруур. Ынчангаш мал ажылы районнуң экономиказының кол адыры. Эрзинчилер, бүгү улус-биле бир домей, тоску беш чылдың планныг сорулгаларын амыдырал боттандырар, теоғулүт улут байырлал— ССРЭ-ниң тургустуңганының 50 чылын төлептиг уткууру дээш боттарының мурнунга чаа-чаа сорулгаларны салган, мүжевишкиннииг ажылдап турар. Бо чылын районнуң ажыл-агыйлары мал бажы өстүрерин: хой, ошкуңу 4,5 хуу, бода малды 3 хуу, чылгыны 3,6 хуу ковудедир, оон ацгыда бар аргаларны, курлавырларны чөп ажыглап турган 1863,9 тонна эътти, 335 тонна сүттү, 163,8 тонна дүктүг бүдүрер. Ынчаарга 1900 тонна эътти, 280 тонна сүттү, 240 тонна дүктүг күрүнеге садар планны ноябрь бирде күүседеп турар. Ынчангаш кордүнген планны ыракта ажырар деп хүлээлге алдынган.

Бо дээрге улуг болгаш харымсалгалыг сорулга-дыр. Ынчаварга районнуң партия организациязы организакчы болгаш политиктиг ажылын оске углавдырган. Ылаңгыя малчыннар чаа-чаа чедиишкиннерин чедип алырынга партийжи политиктиг ажыл, бистиң хой санныг агитаторларывыстың, политинформаторларывыстың сорук киирикчи сөзүг ажок улуг рольдуг болгай. Ону барындаалаш, колхозтарда партия организациялары, фермаларда болгаш хойжу бригадаларда партбөлүктер политиктиг ажылды улам-на артык күштелдирип турар.

Бистиң районнуң колхозтарының хойжу бригадаларында, сүт-бараан фермаларында 12 партбөлүктер черчерде ажыл-херектиң дайынын организакчылары боон турар. Оларның иштинде «Чаа орук» колхозтуң № 1 хойжу бригадазында хоочун коммунист О. Сонгға удуртқан партбөлүктүң ажылын солун, утка-шынарлыг киидыр эртирип турар.

Ол ажыл-агыйның партия организациязы 78 политинформаторну малчыннарга бижиглаан, олар чыл эгезинден бээр 170 хире лекция, беседаны кылган. Малчыннар ортузунга политиктиг ажылды күштелдирер сорулга-биле партбюро сүт-бараан фермазынга Бай-Даг сес чыл школазының башкылар коллективин, № 3 хойжу бригадага суурда Культура бажыңывың, Белдирде ишек кадарчыларынга уруглар садының коллективтерин бижиглаан. Ол черлерде кызыл-будуңнарны дерип, көскү агитацияны чаартып, неделя санында малчыннарга беседаларны кылып бербишаан, мал кажааларының иштин арыглап, аттаарынга дузалажып турар. Бо колхозта, «Билиг» ниитилелиниң организациязының кежигүннери ССРЭ-ниң тургустуганының 50 чылынга белеткел дугайында СЭКП ТК-ның докгаалын 6 кезек черге 342 кижиге таныштырган, ынчап ажыл-ишчилер санал-оналын берип, бедиткен хүлээлгелерин алган.

Кедээ ажыл-ишчилер ортузунга политиктиг ажылды күштелдирер талазы-биле «Коммунизмче орук» колхозта партия организациязы улуг ажылды чорудуп турар. Мында база-ла 45 агитаторну, 6 политинформаторну, «Билиг» ниитилелиниң кежигүннерин ол ажылче хаара туткан. СЭКП-ниң XXIV съездизиниң материалдарын малчыннарга ооредири-биле 5 кезек черде политбөлүмнүң организастаан. Кичээлдерни айда 2 удаа эртирип, зооветооредилгени үш удаа чорудуп турар. «Билиг» ниитилелиниң кежигүннери чыл эгезинден бээр янзы-бүрү темаларга үүс хире лекцияларны, беседаларны чоруткан. Бо колхозта бот-тывынгыр уран чүүл колдективиниң киржикчилерн малчыннарга концерттерни көргүзүп, библиотека ажылдакчылары үнүүшкүннерни кылып турар. Нарын ортумак школазының коллективин Шолуп-Аксында ферманы шефке ап, хостуг үе-шактарда ацаа лекция шөмүүн, конверт көргүзүп чеде бээрлер.

Утка-шынарлыг, тодаргай сорулгалыг политмассалыг ажыл, бистиң хой санныг агитаторларывыстың, политинформаторларывыстың, культура ажылдакчыларывыстың сорук киирикчи сөзүг ажыл-агый чорудулгазынга, планныг сорулганы күүседиринге дээштиг салдарны чедирер апаар. Кайда-ла политиктиг ажыл эки тургустунган болдур, ында көргүзүглер база багай эвес болур. Чижээ, «Чаа орук» колхоз күрүнеге өрт садарының бирги кварталда планын немелде даазга-биле кады январь айда-ла 101 хуу, «Коммунизмче орук» колхоз 104 хуу күүсеткилээн. «Чаа орук» колхоз сүттү будүрериниң болгаш күрүнеге садарының дениелин эрткен чылдың бо үезинге деңнээрге 5,5 катап көвүдеткен. Ол ажыл-агыйның төрүзө чогуур 11 476 хоюндан 6361 төрээн, оон 6399 хураганы алган, а «Коммунизмче орук» колхозта 4.449 хой төрээн, оон 4499 хураганы алган. Ол ышкаш ол ажыл-агыйларда бо чылын төрүттүнген бызааларны бүрүн намгалап алган.

Ол ийи колхозтуң кайызында-даа күш-ажылга үлегер-чижээн көргүзүп, эрес-шудургу ажылдап турар мурнакчы хойжулар эвээш эвес. Ылаңгыя «Чаа орукта» С. Шаран, А. Чигжит, Х. Дажы, С. Бады Д. Малчын, «Коммунизмче орукта» К. Маажый, С. Мижит, А. Тумен олар төрүүр 100 хойга онааштыр 100-тен өрү болгаш оон-даа хой хураганны камгалап алган.

Массаларның идейлиг кижизидилгезиниң айтырыглары партия организацияларының талазындан кичээнгейин улам күштелдирерин негеп турар. Ынчалаажок чамдык черлерде ол ажылды СЭКПниң XXIV съездизиниң негелделеринге ам-даа чедир тургузуп шыдаваанын, ону дээштиг, утка-шынарлыг кылдыр организастаарынче кошкан кичээнгей салып турарын шуут чугаалаар херек. Маңаа бисте Ленин аттыг полхозте партия организациязын чижекке ап көрээл.

Мында партбөроның лекторлар болүүнүң ажыл планы чок, оон кежигүннерге малчыннарга ховар баар, лекция болгаш беседаны эвээш чорудуп турар. Парторганизацияның талазындан политиктиг кижизидилге ажылын кошкатканындан чамдык малчыннарның ажылга харысаллгазы багай. Чижээ, хойжу үшкү бригадада коммунист Н. Даландай арагалап, хойнуң ажаалда-тежээлдезин баксырадып турган. Ынчалзажок оон-биле партбөлүктүң организакчызы шыгғы чугаа кылбаан. Ол ышкаш ында № 2, 3 хойжу бригадаларда малчыннар чагыткан солуң, сетиүүзүн неделяда чүгле чаңгыс катап алыр турган.

Ынчаарга «Мерен» колхозта парторганизация сүт-бараан фермазында кызыл-будуңну багай дериң кылган, көскү агитацияны чаартыр, саанчыларның социалистиг хүлээлгезин көргүскен стендини кылыр талазы-биле ажылды саададып келген. Бо ажыл-агыйларның баштаар черлери, партия болгаш профзвилел организациязының тус-тус ажыл-ишчилер социалистиг хүлээлгелерни күүседиринге материалдыг болгаш моральдыг идит берииишкиннииг хемчегларын четпес ажыглап турар.

Политмассалыг, идей-кижизидилгелиг ажылдың бо черлерде ынчаар кошкак тургустунганы планныг сорулганы күүседиринге багай салдарны чедиргенин чугаажок. Бирги кварталда күрүпеге сүт садар планның күүседеэн «Мерен» колхозта мартка чедир шоолуг чер-албаан, өрткен чылдың бо үези-биле деңнээрге, «Мерен», Ленин аттыг колхозтарда сүт бүдүрериниң деңнели кудулаан. Ол ышкаш малдың олүп хөрээр чоруу көвүдээн.

Партия организациялары кедээ ажыл-ишчилериниң, ылаңгыя малчыннарның ортузунга политиктиг ажылды күштелдирер, ону үениң негелделеринге дүүштүр тургузар дээш идеология ажылының бүгү чепсектерин, оон аргаларын калбаа-биле ажыглаар ужурлуг. Күш-ажылны коллективтерге, ажыл-ишчи бүрүзүнге идейлиг салдарны чедирер, парторганизациялар массаларны совет патриотизминиң социалистиг интернационализминиң, улустарның пайыралының бзузунга кижизидерн эргежок чугула.

Политиктиг бүгү ажылдар планныг сорулгаларны боттандырарынче, социалистиг хүлээлгелерни күүседиринге, малдың баш санын өстүрер, оон продуктулуун бедидер дээш шудургу демисежирнче утланган турар ужурлуг. Ынчангаш ССРЭ-ниң тургустуганының 50 чылынга белеткелдиң үезинде чоруттунар бүгү масса-политиктиг ажылды улам калбартып, оон уткашынарын, дээштиин бедидер дээш иженишкиннииг ажылдаары— бистиң бир чугула сорулгавыс болур.

А. МОНГУШ,
СЭКП Эрзин райкомунуң бирги секретары.

# Совхозтуң инкубаписрунда

Фоторепортаж

«Кок-Тей»—куш ажылын сайзырадыр совхоз. Ажыл-агыйның экономиказының кол адыры ол. Амгы үеде совхозта ниитизи-биле 129 муң дагаа бар.

Ол дагаалардың үнер дозу—совхозтуң инкубатеру. Ам ол черниң ажылының «чамыттары»-биле танышып көрээлиңер.

...Арыг-силиг, чырык, делгем, шевергин бажыңның иштинче кирип келдим. Ынаар кайы хамаанчок кижи кирбезин ажынның аксында бижип наан болду.

— Бригадириңер кайызы болур ирги?—деп, ак халат кеткен эң кыдында турган ажылчындан айтырдым.

— Дөө ол үш дугаар өрээлде кижи дээш, ол холу-биле ынаар айытты. Бригадирниң өрээлинче кире бээримге ол мээң-биле мендилешкеш, сандайже олурары-биле чалады. Ооң соонда инкубаторнуң ажылының дугайында Любовь Георгиевна Исламова-биле чугаалажы бердивис.

— Инкубаторнуң ажылчыннары чыл эгезинден бээр бо хүнге чедир 33 муң дагаа оглун совхозтуң куш азыраар черинге хүлээткен. Инкубаторже бир угда 50 муң дагаа чуургаларын суп турар бис. 21 хонгаш олар боттанып, частып эгелээр. Ынчан оларны бис аппараттан ужулгаш, сорттаааш, зоналарын куш ферма ынче чорудуп турар бис.

— Чазылган чуургаларның наш хуузун камгалап ап турар силер?

— Пяан үзүгаар оларның 80 хуузун онча-менди алыр турғаш, бис ооң 87 хуузун камгалап ап турар бис—деп, ол чугаалады.

— Кончуг өйүнде келген-дир силер. Бистиң ажылчыннарывыс бөгүн инкубаторга чазылган дагаа ондарын сорттап эгелээн дээш, Любовь Георгиевна мени улуг өрээлче чалады. Ынаар кире бээривиске ак-сарыг дагаа ондары борбаңайындыр маңнажып, мыжырадыр алгырышкан турлар (адаанда чурукта).

— Мурнакчыларывыстың бирээзи бо-ла болгай дээш, бригадир дагаа ондарының эр, кызын ылгап турган аныяк уругже айытты. Ооң адын Люба Игошина (үстүнде чурукта) дээр, ол мында дуржулгалыг ажылчыннарның бирээзи.

Инкубаторнуң механиги Леонид Агафанович Зырянов (ортузунда чурукта) бо черге ам 10 чыл ажыг үзүктел чок ажылдап келген. Инкубаторнуң аппараттарының үрелиишкиннерин ол саадатпайн ылып турар, коммунистиг күш-ажылдың шалыпчызы деп бедик аттың здилекчизи.

В. ЧАДАМБА.
Авторнуң фотолары.

*Солунну ерүп турда...*

## Часка белеткел

Юбилейге уткуштур калбарган бүгү улустуң социалистиг чарыжынга киришкеш, Каз-Хем районнуң «Коммунизмче орук» колхозунуң механизаторлары часны хову ажылдарынга белеткелди хынамчалыг чорудуп турар.

Бүгү септезе чогуур 28 тракторну, 32 сеялканы, 10 лущильникти дооскан. 11 андазынган 10-ну септээн, илиирлер белен.

Колхоз бо чылын «ТД-75 М» маркалың 2 болгаш Т-16 деп бир тракторну, 6 андазын, 2 кукуруза селлкаазын, «ГАЗ-52» автомашинаны садып алган.

Тарылга шөлүү 5550 гектар. Оон иштинде кол культура — кызыл-тасты 4800 гектарга тарыыр. Шөлдерге төгөр минералдыг чемишчидилге четчир. Ажыл-агыйның тараажылары үрезинни чажар шынарынга чедир арыглаш хову турлагларында чедирген.

Хову турлагларын септээр ажыл эгелээн. Саргалда механизаторлар чурттаар бажыңны, столованың септеп дооскан. Часны тарылганы кысна хуусаада, бедик агротехниктиг деңнелге доозарын механизатор надрлар шиитпирлээр. Байдал ындыг турбуже ийи эзлчегбиле ажылдаарынга 18 трактурист четпес. Автомашина чолаачылаарынга 5 кижи негеттинип турар. Бо талазы-биле колхоз баштаар чер дарый хемчег алыр үе келген.

А. АЛЕКСЕЕВ.

*Пропагандистер семинары*

**СЭКП Тыва обкомунуң Политиктиг чырыдышкын бажыңында пропагандистер семинары эгелээн, оон ажылы дөрт хүн үргүлээр. Ында республиканың бүдүрүлгелеринде, колхозтар, совхозтарында маркизм-ленининиң үндезиннерин өөренир политшколаның пропагандистери, районнарның СЭКП тоогузунуң талазы-биле методиктиг човүделиниң кежигүннери болгаш өскелер-даа өөренир турар.**

**Баштайгы хүнде семинарның киржикчилери СЭКП Тыва обкомунуң секретары К. С. ШОПГУЛУҢ «СЭКП-ниң XXIV съездизиниң шиитпирлерин күүседир талазы-биле идеологтуг ажылдың сорулгалары», партия обкомунуң лектору И. П. СОБОЛЕВТИҢ «Делегей байдалының дугайында» лекцияларын дыңнаан. Тоогу болгаш политиктиг экономия башкылаар пропагандистер лекцияларны база дыңнаан.**

# КИЖИНИҢ КЕЖИГИ

Чурумал

Ооң бээр элээн чылдар эрткен. Мөген-Бүренниң бурунгу Аспаты хем арыктериниг чеже кыш, чеже чай эртпеди дээр. Чылдар кижиниң амыдырылынга чүгле өскерилгелерни эвес, харын узуг чаартылгаларны кылыр боор чүве болгай. Ындыг чаартылгалар чүгле ийи-чаңгыс кижилерниң эвес, харын бүгү Тываның амыдырылынга болган ышкажыгай. Ол кайгамчык чаартылгалар Тываның ырак булуңнарының бирээзинде мөген-бүренчилерни, оон-биле кады Чечек биле Керлиниң амыдыралын, ажыл-үүлезин база чаартаан.

Олар ам «Мөген-Бүрен» колхозтуң хоочун кежигүннериниң бирээзи, дуржулгалыг малчыннар кылдыр өзе берген. Иниттиниң хой ажылынга суурже хереп алган Белдин Улуг-Ой-Аксында болду. Шагтөгүүнүң ол кыштаа одар-белчипр талаы-биле забек, хатшуурган белен кирбес черде. Кедээзинде агы-каңгы, кадармеде үнген мээстер, часкамнар, чоогалар, сыннар шөйүлген, а чиге мурнунда ховуштөл чаштылган, малга ковчут таарымчалыг.

Хойжуның кышка белеткели хынамчалыг: хой, хураган кажаалары, клеткалар шынарлыг сентеттингеп, кургат одек болдүнген, үш топпа сигенни боду кескеп, кыштаада чедирип алган. Колхозтан сула, концентрат, хоолулуг өске-даа чемперни сөөртүп келген.

Чугаалажып, хандыр таныжып кээримге, хойжу одарбелчиприп малдың күш-шинээзиниң аайы-биле хуваап алган мыадыг. Чижээ, кыштың эгезинде ыраккы одарларны чарыгдаап, удатпас төрүүр хойларга, оларның ооң-даанаарынга одарлар база баш бурунгаар көрдүгөп. А ол бүгүнү өй-шаанда кылып апкарын бодаарга, Чечек биле Керлии олар алызындан кежээ, олут-чыдын чок, магадыладыг болгаш дуржулгалыг малчыннар дээрзи кижиге дораан билдинг бээр чораан.

Мөген-Бүренниң мурнакчы хойжузу апарган Керлиниң, хоочун сакманщин Чечектиң дугайын, оларның ажылынын, амыдырал-чурттагазын номучкучуга тавыштырып көрейн.

Иргит Керлии — кижи ортузу четкелек, бичежек сынныг, чугаакыр, үргүлүү черге чоруур болгавыдан ыраайы толуг бергеи. Оон бээр элээн чылдар эрткен. Мөген-Бүренниң бурунгу Аспаты хем арыктериниг чеже кыш, чеже чай эртпеди дээр. Чылдар кижиниң амыдырылынга чүгле өскерилгелерни эвес, харын узуг чаартылгаларны кылыр боор чүве болгай. Ындыг чаартылгалар чүгле ийи-чаңгыс кижилерниң эвес, харын бүгү Тываның амыдырылынга болган ышкажыгай. Ол кайгамчык чаартылгалар Тываның ырак булуңнарының бирээзинде мөген-бүренчилерни, оон-биле кады Чечек биле Керлиниң амыдырылын, ажыл-үүлезин база чаартаан.

Олар ам «Мөген-Бүрен» колхозтуң хоочун кежигүннериниң бирээзи, дуржулгалыг малчыннар кылдыр өзе берген. Иниттиниң хой ажылынга суурже хереп алган Белдин Улуг-Ой-Аксында болду. Шагтөгүүнүң ол кыштаа одар-белчипр талаы-биле забек, хатшуурган белен кирбес черде. Кедээзинде агы-каңгы, кадармеде үнген мээстер, часкамнар, чоогалар, сыннар шөйүлген, а чиге мурнунда ховуштөл чаштылган, малга ковчут таарымчалыг.

Хойжуның кышка белеткели хынамчалыг: хой, хураган кажаалары, клеткалар шынарлыг сентеттингеп, кургат одек болдүнген, үш топпа сигенни боду кескеп, кыштаада чедирип алган. Колхозтан сула, концентрат, хоолулуг өске-даа чемперни сөөртүп келген.

Иргиттерниң улуг уруу Лиза ам Кызыл-Хая суурда уругларга садының эргелекчилеринде ажыдан турар. Од, бичим дуцмаларынга ышкаш, уруглар садында чаштарны ажаап-дежээрнге кончуг ынак. А оларның ийи оглу Совет Армиязының хүрээлеңинде албан эрттирип турар, а сес кижи ортумак база сес чыл школаларының тус бүрү класстарында эки өөреним турар. Иргиттерниң алды уруглары сөөрүүнүң долу хандырылгазында.

Чугаалажып, хандыр таныжып кээримге, хойжу одарбелчиприп малдың күш-шинээзиниң аайы-биле хуваап алган мыадыг. Чижээ, кыштың эгезинде ыраккы одарларны чарыгдаап, удатпас төрүүр хойларга, оларның ооң-даанаарынга одарлар база баш бурунгаар көрдүгөп. А ол бүгүнү өй-шаанда кылып апкарын бодаарга, Чечек биле Керлии олар алызындан кежээ, олут-чыдын чок, магадыладыг болгаш дуржулгалыг малчыннар дээрзи кижиге дораан билдинг бээр чораан.

Мөген-Бүренниң мурнакчы хойжузу апарган Керлиниң, хоочун сакманщин Чечектиң дугайын, оларның ажылынын, амыдырал-чурттагазын номучкучуга тавыштырып көрейн.

Иргит Керлии — кижи ортузу четкелек, бичежек сынныг, чугаакыр, үргүлүү черге чоруур болгавыдан ыраайы толуг бергеи. Оон бээр элээн чылдар эрткен. Мөген-Бүренниң бурунгу Аспаты хем арыктериниг чеже кыш, чеже чай эртпеди дээр. Чылдар кижиниң амыдырылынга чүгле өскерилгелерни эвес, харын узуг чаартылгаларны кылыр боор чүве болгай. Ындыг чаартылгалар чүгле ийи-чаңгыс кижилерниң эвес, харын бүгү Тываның амыдырылынга болган ышкажыгай. Ол кайгамчык чаартылгалар Тываның ырак булуңнарының бирээзинде мөген-бүренчилерни, оон-биле кады Чечек биле Керлиниң амыдырылын, ажыл-үүлезин база чаартаан.

Олар ам «Мөген-Бүрен» колхозтуң хоочун кежигүннериниң бирээзи, дуржулгалыг малчыннар кылдыр өзе берген. Иниттиниң хой ажылынга суурже хереп алган Белдин Улуг-Ой-Аксында болду. Шагтөгүүнүң ол кыштаа одар-белчипр талаы-биле забек, хатшуурган белен кирбес черде. Кедээзинде агы-каңгы, кадармеде үнген мээстер, часкамнар, чоогалар, сыннар шөйүлген, а чиге мурнунда ховуштөл чаштылган, малга ковчут таарымчалыг.

Хойжуның кышка белеткели хынамчалыг: хой, хураган кажаалары, клеткалар шынарлыг сентеттингеп, кургат одек болдүнген, үш топпа сигенни боду кескеп, кыштаада чедирип алган. Колхозтан сула, концентрат, хоолулуг өске-даа чемперни сөөртүп келген.

Иргиттерниң улуг уруу Лиза ам Кызыл-Хая суурда уругларга садының эргелекчилеринде ажыдан турар. Од, бичим дуцмаларынга ышкаш, уруглар садында чаштарны ажаап-дежээрнге кончуг ынак. А оларның ийи оглу Совет Армиязының хүрээлеңинде албан эрттирип турар, а сес кижи ортумак база сес чыл школаларының тус бүрү класстарында эки өөреним турар. Иргиттерниң алды уруглары сөөрүүнүң долу хандырылгазында.

# КИЧЭЭНГЕЙ САЛЫРЫ ЧУГУЛА

Ажылчы чоннарның амыдыралының материалдыг болгаш культурлуг деңнелин улам бедизеринге амыдырал хандырылганың айтырыы чугула рольду ойнаар дээрзин партия айтып турар. Бо ажыл Өвүр районда канчаар боттандырып турарыл?

Районга чоннуң амыдырал хандырылга комбинады тургустунгандан бээр элээн үе эрткен. Комбинаттың материал-техниктиг баазазы чыл бүрүде улам бижыглып, бүдүрүлге программазы улгадып, ында ажылдап турар кадрларның мергежили бедип турар. Комбинатта даараныларга, иник кылыр, шак септээр, чурук тырттырар, баш таарыыр цехтерни тургузаан.

Чонга ачы-дуза чедирериниң январь, февраль планнары күүсеттинген.

Ынчалза-даа чоннуң амыдырал хандырылга комбинады (директору Т. Куулар) чонга ачы-дуза чедирериниң талазы-биле бодунуң мурнунда салынган сорулгаларны чедир күүсеткейн турар. Даараныларга цегинден оске бүдүрүлге азырлары үзүктелиишкиннии ажылдаар, планныг сорулганы күүсеткейн, чоннуң чагыглырын хандырып шыдавайн турар. Эрткен чылын иник септээр, чурук тырттырар цехтер барык чартык чыл дургузунда ажылдаваан, ындыг хевиринең ачы-дузазынга хереглелдиг кижилер чорук кылып, Кызылче, Чадаанаже эптн-ле хаптар. Оон түңнелдиле комбинат чонга ачы-дуза чедирериниң планын шуут күүсетпээн. Хетн хөмнктиг арга-биде аштап-арыглаарының ачы-дуза чедирериниң планын шуут күүсетпээн.

Оон кол-ла чылдагааннары чүдел дээрге, бүдүрүлгеде күш-ажылды органнзастаану чавыс деңнелде. Ажылдың тодаргай график-планы чок, бүдүрүлге чорулулгазын аналнзтеп корбейн, ажылды ала-чайгаарлаашкынче киирген. Бүдүрүлгеге чаа чүүлдү, мурнакчы дуржулгаларны, техниканы, чогаадыкчы, чаартыкчы аргаларны шингээдип ажыглаар, ажылдакчыларның билиг-мергежилин бедидер, материалдыг сонуургалды көдүрер талазы-биле дээштиг ажылдарны чорутпайн турар.

Коллективте күш-ажылдың сагылга-чуруму кошкак, кадрлар-биле ажыд четпес. Ажылчыннарның ажылга кээп турарының табель учёдун бензин чурум ёзугаар кылбайн турар. Комбинат, штат ёзугаар кадрлар-биле чедир хандыртынмаан. Чонга ачы-дуза чедирериниң ажылдарынга пенсионерлерни, бажын ээлп хөөзээжен чоннуң кимиштиреринң практикалаайн турар.

Мебель аймаан болгаш бажын иштининң янзы-бүрү үүрмек дериг-херекселдерин сеттеп кылыр черни тургузар, балды, хүүрек сывы, ширбиин дээш өске-даа хереклелдерни кылып, чонга садыглаарын организастаар талазы-биле чоннуң негелделхереглелдерня хандыртынмайн турар.

Моон мурнунда «Торгелыг» совхозка комбинаттың салбыры турган. Ам ону дүжүрүп каапкан, ында чүгле иник септээр чаңгыс мастер бар. «Кызыл тук» колхозта салбырда чүгле 3 даараныкчы ажылдап турар. Бо черлерге даараныларга цегин катап ажыдар, баш таарыыр, чурук тырттырар черлерни тургузар дугайында чоннуң дилеглери кайы хөй. Бир өвес бо черлерге түскай салбырларны тургузары берге болза, чонга ачы-дуза чедирериниң бажыннарын азы комплекстиг хүлээп алышкын пунктуларын чүге тургузуп болбазыл? Бо талазы-биле райкүүскомнуң, кодээ Советтерниң талазындан боттуг хемчегларни алыр үези келбээн бе?

Республиканың Чопунуң амыдырал хандырылга министерствозундан комбинатка ам-даа дузалажыры негеттинип турар

Бо бүгүден алырга, районда чоннуң амыдырал хандырылганың айтырыын чугулалап киргеш, байдалды эдер хемчегларни алыры негеттинип турар-дыр.

В. ОЧУР-ООЛ.

БҮГҮ ЧУРТТАРНЫҢ ПРОЛЕТАРИИЛЕРИ, КАТТЫЖЫҢАР!

1965 чылдан үнүп келгенидир

# ШЫН

СЭКП Тыва обкомунуң, Тыва АССР-ниң Дээди Советиниң болгаш Министрлер Чөвүлелиниң органы

1972 ЧЫЛ.
МАРТ
24
ПЯТНИЦА
№ 70 (8838)
Өртээ 2 нем.

## Эш Л. И. Брежнев эш В. Билякты хүлээп алган

Март 22-де СЭКП ТК-ниң Чигинде секретары эш Л. И. Брежнев ЧКП ТК-ның Президиумунуң кежигүнү, ЧКП ТК-ның секретары эш В. Билякты түлеп алган. В. Биляк СЭКП ТК-ның чалаанын ёзугаар Москвада чоруп турар. Эштер Л. И. Брежневтиң болгаш В. Биляктың аразынга чүрээниң ханалыкчан найыралты байдалга өрткен беседа үезинде СЭКП-ниң болгаш ЧКП-ниң кады ажылдажылгазының айтырыгларын, а ол ышкаш ийи партияга соңуургалдыг ажы-дүне талдыг айтырыгларын чугаалажып көрген.

(СЭТА).

## ПРОФЗВИЛЕЛДЕРИНИҢ XV СЪЕЗДИЗИНГЕ

## КҮШ-АЖЫЛЧЫ РАПОРТТАР

Республиканың мурнакчы будуруглелер коллективтери совет профзвилелдериниң XV съездизинге тураскаатткан шалыпчы эдергенин үре-түкпезиин, СЭКП-ниң XXIV съездизиниң айтыкшыл коммунистик тургузуушуннуң өндүр чаагай планнарын эмдыралга чедиишкинниг боттандырарынга киришип турар салыышчының өөрүшүлүү-биле илеткел турар.

Улуг күштүг электроэнергия дамчыдар шугумнарны Тыва АССР-ге тударынга киришкен № 72 механизастаттынган наленнаның, «Межегей» совхозтуң баллаш Кызылдың түүйбу заводунуң коллективтери съездиге байыр чедирип, соц амылыңың үрет-түкпелдиг болуруун күзевиргээн, чедиишкиннерин рапорттаан:

### № 72 МЕХКОЛОННА

Тоску беш чылдың бирги чылының планныг даалгаларын хүүсаа бетинде күүсеткеш, Тыва АССР-ни Сибирьниң энергосистемазынга намарын хандырган. Пландан амыр 100 километр хемчээлдиг черге 220 киловаттың электроэнергиязын дамчыдар шугумнарын ыланган.

Съезд мурнунуң социалистиг хүвээгелерин чедиишкинниг боттандырган. Тудуг-монтаж амылдарының планын 115 хуу күүсеткен. Чылдың планныг даалгазын хүүсаа бетинде күүседиринге бүзүреелдиг.

### «МЕЖЕГЕЙ» СОВХОЗ

Тараа баллаш ыаа продуктуларын будүрериниң баллаш садарының планнарын амыр күүсеткеш, эртинен чылын 566 мүң рубльдиң өрүлгазын алган.

Профзвилелдериниң съездизин төлептин-биле уткуур дээш бо чылдың бирги кварталында алган бедиткен хүвээгелерин база күүсеткен.

### КЫЗЫЛДЫҢ ТҮҮЙБУ ЗАВОДУ

Эртинен чылдың планын бир ай бүрүнгээр күүсеткип, планда көрдүнгенинден амыр 50 мүң рубль өрүлганы алган. Күш-ажылдың будүрүмчүлүүн 9,4 хуу өскен.

Заводтуң коллективи квартал планын бүгү көргүзүглер талазы-биле бо чылдың мартың 10-да күүседирнин чедип алган. Ол дээрге күш-ажылдың будүрүмчүлүүн 44 хуу чедир бедиткенинниң ачызы-биле чедип алдынган.

Коллектив Совет Социалистиг Республиканың Эвилелиниң бемен чылын төлептиг үтмүүр дээш беш чылдың ийиги чылында планны декабрь 5-те күүседип, пландан амыр эки шынарлыг 1,5 миллион түүйбүнү бээр деп хүлээлгеп алган турар.

Кыштаглаашкын — шалыпчы фронт

# ХҮН-КӨРБЕСТЕ КЫШТАГ

Репортаж

Хүн карааның чылыы-даа аажок. Терек-тиг хемниң шаттар аразында машиналар доңгалдыр таштай бажып каашкан кышкы орук бисти бир кыштагга чедирип келди. Ону Хүн-Көрбес деп адаар. Одекпээр чоок-кавылында хар карандылап ирий берген. Хой кажаазының баарында улаштыр түткан чадагай кажаада ак чайт чаш хураганнар дола берген, дешкилешкен турлар.

Кажаанын чанында — сараат сиген, овиландыр тоң каан чарба. Оон ап көөрге, ол хойжуда мал чеми четчээри тодарган.

Хүн эвес ышныг, даштындан көөрге кижи ортузу эрте хонуп чоруур хире назылыг, частың сырныында хүрертир додуга берген арынныг, чазык шырайлыг эр биске үткүштүр кылаштап келди. Ону дораан-ла танып кагдым. «Кара-Хааксовхозтуң мурнакчы хойжуну Маады Торлукович Кидис-оол ол-за болгай. Ол дээрге мал малдаарынга бажы катказ деп хөөрем чок чугаалап болур кижи. 25 чыл стажтыг!

— Мал сүрүг менди-ле тур бе? — деп, мөндүлешкен соомда оон айтырдым.

— Менди ийин — деп, Маады Торлукович харылаашп, оөрүшкүзүг хүүмзүрбүшаап, уламчылады: — «Дүжүт» ажаан ап тур бис.

А дүжүт кандыгыл? Шымран мйнаан, азе?

— Хөөмэй эвес-ле.

— Чеже хой оолдаацыл?

— Бодапда шуптуг 331 баш хой бар. Аидыышында оон 300-зү төрээн. Оон 311 хураганны менди доруктуруп тур бис.

Кажаада ак чайт хураганнарның чанында бардывыс. Олар алгы-кыпкы-биле бисти үгленп, чем дилеп келдилер.

— Иелин эмискей бергеннер-дир. Ам хойлар одардын келир четкен болгай — деп, малчын тайбыырлады.

Хураганнарның семис-шыраа хөлчок. Чамдыктары доругуп, мырыңай энтежиктер апарган. А чамдыктары ам-даа чаш, өзүмээ бээнн кирбээн.

— Боларны канчаар ажаан турар силер?

— Сакман аргазы-биле өстүрүп тур бис — деп, Маады Торлукович харылаазы! Совхозтуң дирекциязы сакманщиктерни чорудуп берген. Олар чаш хураганнар өстүрериие дузалаан турлар.

Малчын бисти бажыңывыче чалады. Шайлап олура, ажыл-херек дугайында чугаавысты база-ла уламчылаалывыс.

— Кыш кандыг болду?

— Берге эвес кыш деп болдар кижи жеп. Улуг оок чок, хар база чуга. Хойлар камчаваан-даа ийин. Сечке-шыырак хойлар төрүүрге, хурагаанары биткүр, доругуучал болур, магалыг чүве-дир. Хонуустан хорамча болбады. Ынчангаш алган үүлээлгемни чаңгыс күүседир боор мен.

— Хүүлээлгелер кандыгыл?

— 100-тен 100-түн алыр-ла деп болдап турар улуг бис. Дүүтү хой бүрүзүнден 3 кг-дан кудуматпас. Ындыг але, кадай?

Маады Оюновна чазык хүүмзүрбүшаан, чугаалады:

— Ындыг-ла чүве харын. Оны канчап үттүр боор.

— Сорулгавыс чиик эвес. Оны ыяап-ла чедип алыр дээш, ажылдап турар мывыг бис.

— Бүрүнгү хүн совхозтуң коммунистерниң хуралынга чордуг чбп. Оны чугаа-даан — деп, Маады Оюновна ашаан үе кирди.

— Ой ыяап! Цаткомга болган коммунистер хуралынга чордум. Партия кежигүнүге кандидат кижи болгай мен. Мени чиңгиселиге хүлээп алдылар. Ажыл-хожуумнуң байдалын дээш, хой-ле айтырыглар саалы. Ол хуралдың шиитпирин хооркомнуң бюрозуидан бадылаан. Хөдө бага четтим ышкажыл. Улам-на эки ажылдаарын хүлээдим.

— Ынчангаш бертеи соңуи эдлевес болза, хоржок-да болгай — деп, кадайы уламчылады. — Сенн партияның чиңгизе кежигүнүне хүлээп ап, улуг идегелди киргүскен-дир.

— Ол кончуг улуг идегел — деп, Маады Торлукович кадайынга чөпшээрешти. — Улуг Ленин башкының туругскан намының кежигүнү болурундан бедик алдар чок. Ону мен медерел балдым. Хоорком-нуң бюрозунга бага чугааладылар. Мөңгө моон соңгаар улам улуг күжениишкинниг-биле ажылдаары. Төрээн чуртка хой үүлеин бүзүрүп бээри күзелчиг-дир. Бо чыл бада аңаа бир чыл эвес-ле болгай. Бистиң улуг Төрээн чуртувус — ССРЭ-ниң тургузуглуганының бежен чылының байырлалы болур-дур. Маңаа төлептиг бедекти сеңгеевээже хоржок болгай.

Хөөтүн хойжуның ажыл-херээ ыңдыг болду. Оон-биле хөөрешкеш, даштыгаа үүнүп келириивиске, кадан хойнуң башкылыг одекте чаа-ла кирип тур. Сакманщиктер хураганнарны эмзирери-биле кажааже чорупгулар.

К. АРАКЧАА.

«Шынның» түсбай корр.

ЧУРУКТА: хойжу Маады КИДИС-ООЛ (оң талазында) сакманщик Виктор БАЙЫР-ООЛ-биле чаш хураганны көрүп олурлар.

А. МЕЛЬНИКОВТУҢ фотозу.

ССРЭ-ниң профзвилелдериниң XV съездизи

# КҮШ-АЖЫЛЧЫ ЧАА ТИИЛЕЛГЕЛЕРЖЕ

Бистиң бүгү чонгуус Коммунистиг партияның иштики болгаш даштыкы мергеи политиказын чаңгыс эп-сеткилбиле үүлдүүзүнүп детпин, СЭКП-ниң XXIV съездизиниң ажылдап кылганы коммунистиг тургузуушкуунуң өндүр улуг планнарын боттандырар дээш эрес-шудуругу ажылдап турар. Ол дугайын ССРЭ-ниң профзвилелдериниң XV съездизиниң индирилген күш-ажылдың кижилери — ажылчын аңчының, колхозчу тараачыннарының, улустуң интеллигенциязының төлээлектиглери чугаалап турар.

СЭКП ТК-ниң профзвилелдер съездизинге чагаазын, партия ТК-ның Чиигинде секретары эш Л. И. Брежневтиң хаңы үткалыг чайынналчак чугаазын совет кижилер улуг сеткил ханыышкын-биле хүлээп алган. Чүрттүн экономиказын узам дегжүдериниң, чонгуң материалдыг чаагай чоруунуң болгаш культурлуг деңнелиниң бедиргенинден, массаларның коммунистиг кижизидилгезиниң талазы-биле партияның тургузаачы сорулгаларын амыдыралга чедиишкинниг боттандырар дээш күжүн болгаш энергиязын таарыныпас дээрзин боттарының коллективтеринде өөрүшкүнүнде делегаттар партияга, ленинчи ТК-ге аныктап турганнар. Бистиң чүрттүүстүң эмдыралында алдарлыг болуушкун — ССРЭ-ниң тургустуглуганының 50 чылын социалистиг чарыштың улам бедик нодуруушкуну, чаа-чаа күш-ажылчы чедиишкиннербиле үүлүп турарлар.

Съездиниң кичээлейиниң төвүнде — СЭКП-ниң XXIV съездизиниң шиитпирлерин боттандырарының хереэзе профзвилелдерниң практиктиг кирилгелеэзиниң айтырыгдары.

Социалистиг чарыштың хөгжүдериие болгаш күш-ажылдың будүрүмчүлүүн бедидериие профзвилел организацияларының ролүүн дугайын март 24-де кежээки хуралга Тудуттуң болгаш тудуг материалдарының, үлетүүр ажылчыннарының профзвилелиниң, топ комитединиң даргазы А. П. Ушаков болгаш Запорожье областың «Днепроспецсталь» заводунда кан шуткукчуу, Социалистиг Күш-ажылдың Маадыры Д. Ф. Галушка сапалдарынга онаалап чугаалаан.

Чонгуң материалдыг чаагай чоруун бедидер талазы-биле СЭКП-ниң XXIV съездизиниң шиитпирлерин боттандырарынга чиик үлетүрүүн кииреп үлетүүр ажылчыннарының профзвилелдериниң топ комитединиң даргазы М. Г. Должикова доктаагаан. Ажылчын бүрүзү төрииин эки шынарлыг продукция будүрер талазы-биле будүрүглелерде калбаргаа чарыш дугайын ол чугаалаан.

Будүрүглелге ажылчыннарның бажыглаарының дурмузугаанын Свердлов областың «Уралмашкаттыжыышкынының чиигизе» директорү П. И. Рыжков чугаалаан.

Азербайджанның профзвилелдериниң республика совүү

(Үзелчизы 3-ку арныда).

Апрель 15 — коммунистиг субботник хүнү

# НАЙЫСЫЛАЛЫВЫС КЫЗЫЛДЫ — САД-ХООРАЙ БОЛДУРААЛЫ!

1972 чылдың апрель 15-те шалыпчы коммунистиг субботникти эрттирер дээш москвачыларның, ленинградчылардың кыйгырымын Ленин орденниг Тываның пайгымзалы — Кызылдың ажылчы чоннары нам-биле деткип турар. Субботникти эрттирериниң хоорай штабы тургустуган болгаш апрель 15-те ол ажылды эң-не организастыг эрттирер сорулга-биле түс-түе коллективтерниң кызаа чогуур ажылдарын, техника болгаш кижи күжүн тодарадыр эгелээн. Беш чыл фонлузунга боттарының садымнакчының кииреп-биле кызылчылар ол хүнүң ленинчи ёзу-биле ажылдап, улуг бодуүүшкүнүүр арттырериие белеткеп турар.

Оон аңгыда, СЭКП Кызыл хоорекомунуң биюрозуун болгаш хоорекомбуң каттыышкан хуралынга «1972 чылда Кызыл хоорайны чагаайзымдыгаашкын планнын бадылаар дугайында» айтырыгны чугаалаан-дан соңгаар, бүгү-кижилерниң ажылынны трактерлер-биле тарткан бөлүктэри. Суттуглуг тарышкы фермаларын хайыраан чогуур ийи улуг буга достеринии бүлүк-дөмүүн ашаан, 360 кубометр даштыг буга достеринде часкы үеде тоң белеткээн.

Тарылга пландан чеңишчилгеэ-биле 2120 тонна ортекти сөөгүр планнын күүседип.

Тараа культураларыга чаңгыс чогуур хүүлээлгени четпээн. Ажылчыларны ооскээн. Чамдык ышкыры куду хүүлээлгени сөөгүр, ону шыырлыг хүүлээлгеге ораалдап алырлыг организастаан. Амгы үеде 225 тонна ышкы-таатты, 20 тонна арбайны, 50 тонна суданы, 12 тонна чөнге-тараазы сөөлүндэ тус-тустунда уруп келгээлээн. Ам чүгле үүлээлгени хораашаар ажыл артаан.

Салбырда чер ажылының сезон үезинде ажыглаар ийи чөө турлат бар. Шагбан-Тараатка Чаңгыл-Чодураада хөө-түүлээн часкы тарылганы ам дораан-даа эгелеп болуп ышкыр дериң туругскан. Ыяа-ла механизаторлар чүүлгээр бажында 15 ооруну бүүрүп хөөрешкеп-биле салган, столованы чүүлгээр оралаан, чүвээ-бүлүнны эки шынарлыг ышкыр туглайлаан.

Салбырның часкы тарылга үезөөнүүга ажылдаза чогуур 7 кичирбелиг, 6 беларусь трактерларын бүүрүп сөөгөн доозкан. Ол трактораарга ажылдаар механизатор кадрлар бага четчир.

Бригада төвүнде ногаа өстүрер рагадаларны тургузуп, 9 кижи составтыг амылатывыр март эгезинде-ле турем ажылдап эгелеп берген. Бо ногаа тарылгын-та таарымчалыг хөрөүүнүүр бөөрүк, совхоз ногаа аймаан шүүлүг мында тарып турар. Совхоз бо чылын 20 га картофельди, 14 га ногаа аймаан тарымыр планныг.

Салбырның механизаторлары болгаш тараажылары бо чылгын тарка культураларының бир газындан 9,5 центнерни, суттатыг черинден га бүрүзүнден 12 центнерни өстүрериин хүлээвеген.

Суттатчылар Оңдар Доржу, Хөөлбаг Дары, Доңгак Аранчаа олар эртеп чылын суттарган 200 га черинден га бүрүзүнден 15—16 центнер дүүлүг өстүргеннер. Ам олар суттарган черинден га бүрүгүдэн 20 центнерни өстүрериин хүлээвеген.

О. ДОРЖУ,
салбырда партия организациязының секретары.

Часкы хөөү ажылдарынга белеткел кандыгыл?

# АЖЫЛ-ИШ ХАЙНЫЫШКЫННЫГ

«Сут-Хөл» совхозтуң Кара-Шырга салбырының тараажылары текче беш чылдың ийиги чылының часкы тарылганын белеп агротехниктиг дөмейлеп, ышкы хүүлээдэ доозер белеп, бөөдээп ажылдарга белеп чөөс чүүлдү турар. Салбыр планнын ооскээн 1200 гектар черге тарка культураларын тарыыр планныг. Оон аңгыда суттатыг 8,5 га черге суттарарыңга белеп ышкыр, ирээ дүүлүг ажаал ыдыы-биле дөрээй бүүдүүрларын ажылынны трактерлер-биле тартып бөлүктэри. Суттатыг тарышкы фермаларын хайыраан чогуур ийи улуг буга достеринии бүлүк-дөмүүн ашаан, 360 кубометр даштыг буга достеринде часкы үеде тоң белеткээн.

Тарылга пландан чеңишчилгеэ-биле 2120 тонна ортекти сөөгүр планнын күүседип.

Тараа культураларыга чаңгыс чогуур үүлээлгени четпээн. Ажылчыларны ооскээн. Чамдык ышкыры куду үүлээлгени сөөгүр, ону шыырлыг хүүлээлгеге ораалдап алырлыг организастаан. Амгы үеде 225 тонна ышкы-таатты, 20 тонна арбайны, 50 тонна суданы, 12 тонна чөнге-тараазы сөөлүндэ тус-тустунда уруп келгээлээн. Ам чүгле үүлээлгени хораашаар ажыл артаан.

Салбырның часкы тарылга үезөөнүүга ажылдаза чогуур 7 кичирбелиг, 6 беларусь трактерларын бүүрүп сөөгөн доозкан. Ол трактораарга ажылдаар механизатор кадрлар бага четчир.

Бригада төвүнде ногаа өстүрер рагадаларны тургузуп, 9 кижи составтыг амылатывыр март эгезинде-ле турем ажылдап эгелеп берген. Бо ногаа тарылгын-та таарымчалыг хөрөүүнүүр бөөрүк, совхоз ногаа аймаан шүүлүг мында тарып турар. Совхоз бо чылын 20 га картофельди, 14 га ногаа аймаан тарымыр планныг.

Салбырның механизаторлары болгаш тараажылары бо чылгын тарка культураларының бир газындан 9,5 центнерни, суттатыг черинден га бүрүзүнден 12 центнерни өстүрериин хүлээвеген.

Суттатчылар Оңдар Доржу, Хөөлбаг Дары, Доңгак Аранчаа олар эртеп чылын суттарган 200 га черинден га бүрүзүнден 15—16 центнер дүүлүг өстүргеннер. Ам олар суттарган черинден га бүрүгүдэн 20 центнерни өстүрериин хүлээвеген.

О. ДОРЖУ,
салбырда партия организациязының секретары.

# ТЕХНИКА БЕЛЕН

Улуг-Хем районуң «УТБА-25 чылы» совхозунуң Ак-Туруг салбырының механизаторлары часкы хөөү ажылынга кирер машина-техниканың сеңгелгээн доозкан. Сеңгеттээген техниканың шынарын эки дээ комиссия хүлээп алган.

Сеңгелге мастерскаяларга ажыл барын үүктелишкини чоокка чоруп келген. 19 трактор, 9 сеялка, 14 андалыш, 160 илиир болгаш мөзөө ажыл-агыйының өске-даа кожуунда хереселдерин хүүсаа бетинде шазынның сеңгээ бөлөкээн.

Чаңгыс хөөү дамчыдыр механизатор бөлөктөр талазы-биле машина-техниканы мастерскаяларның сотрудниги А. Нуланов преподавать чорууп көргүлээн. Механизаторларга ортузунда соревнование организастаан, гуппаның бөө хөөрөп-ле үндүрүп, мурнакчыларны шаңналаашкынга киирген келген. Механизаторлар хүнүн сылыр үлүүн 110—120 хуу чедир күүсеглип келгеп.

Салбырның механизаторлары сеңгээн машина-техникаларын хыналдап, сеңгелгээ дорааш ажыглаар. Дорааш-на эдиг ап турарлар. Салбырның механига Х. Дүүгүр хамаалаанын ыяап, сеңгелгээ артаңгээнин берип, бүгү техника хөөү ажылынга бүрүн белеп турзун дээш организастыг ажылдарны чорудуп турар.

С. СОПНАМ.

# ЧЕДИИШКИННЕР

Совет Эвилелиниң алдарыгы-50 чылаан төлептиг үтүүрүүнге сорук киргеп Чөөн Хөмчеттиң бүдүүлгелериниң ажыстишчилери февральдың онаалагаларын чедиишкиннег күүсеткеп. Бүдүүлгелер үлетүр продукциязының сайгарымның планын 108,6 хуу күүседип, ап планнадыл амыр 153 мүң рубльдиң продукциязын сайгарган.

Баа-Хемниң хөмүр-даш разрезиниң Чадаана участогунуң дизелистери бөө чылдың ийи чылының ийи айларында 53 мүң тонна хөмүр-шиирлиг оң шиирлиг февральдың 22,2 мүң тонналы планнын, январь-февральдың планнын 116,5 хуузин февральның 116,8 хуу күүсеткеп. Дуг тывылының планы ийи айлында 72,8, февральда 126,6 хуу күүсеткеп-тен. Ынчангаш коллектив үлетүр продукциязын сайгарарының январь-февральда планын 117,6 хуу, февральда 127,8 хуу күүсеткеп. Февральда продукция сайгарар планын күүсетсе-даа, сүт заводу-буле чонгуң ажылдарга чеңишчилгеэ-биле үлүүлээн.

Рудник бүдүүлгелериниң ажылчыннары, инженер-техниктиг ажыыдакчыларының болгаш өөрүшкүнүүр ударник-ажылчыларының кварталдың планын чедиишкиннег күүседип дээш кызымаккай ажылдап турар.

М. СЕВЕН.

# ӨДЕК СӨӨРТҮЛГЕЗИ

«Алдан-Маадыр» совхозтуң механизаторлары, тараажылары организастыг болгаш минералдыг чемнигидилгелерни ажыглап тургаш, азбек дуңгуттуг өстүрүп ап келгеннер. Амгы үеде тарылга шөлдерниче өдек сөөртүлгеп организастыг чоруп турар.

В. Бөрбүү бригадирээп бригада Чалбан-Шыгта тарылга шөлдерниче өдек сөөртүп турар. Бригадада 9 трактор, бир бульдозер ыяыктадывыгаа. Шөмө-Аянына сүт-берээн фермазынган өдек сөөртүнге трактерлер тарылга шөлдерниче соксаал чок чоруп турар. Бульдозеристер М. Тамба, М. Төөгр-оол болгаш тракторлары сакал чок чүүлүүп чорудуп турлар. Чалбан-Шыгта тиилээн шөлдерниче 150 тонна органоминерал чемнигидилгени дуңгуттунээ.

Өдек сөөртүлгезинде трактористерээ О. Шөлбаа-оол, О. Мартов амыр ыңгыдыг нормаанын тодуглуу амыр күүсеткеп, механизаторлар ортузунда социалистиг чарыштың мүрээну одургузуп чоруп турарлар.

С. НААДЫМ.

# УЛАМ МАССАЛЫГ, УТКА-ШЫНАРЛЫГ БОЛДУРАР ДЭЭШ

„СОЦИАЛИЗМ ажылчы массаларга утаан-бодалдың үнелиг чүүлдерин чүгле ажыдып берген эвес, а оларны культураның ёзулуг тургузукчулары болдурган. Оон база бир кескү херечиэн болза, чонның бот-тывынгыр чогаадылганы эки организастап, чонның бот-тывынгыр уран үүлүге хандыкшылы дыка идепкейжээн коллективтер эвээш эвес. Оларга республика эмнелгезинин, Кызыл садыг, № 1 АТБ, харылзаа белдири, пассажирлер АТБ-зи болгаш өске-даа коллективтер хамаарыжыр.

ЭРТКЕН корүлделерге чамдык чедиишкинниер турааш, бот-тывынгыр уран чүүлдү организастаар талазы-биле бисте четпестер ам-даа хөй. Хоорайның албан, бүдүрүлге черлери хөй-даа болза, бо ажыл оларда дең-дескн чоруваин, чамдыктары көрүлделерге кирипшейн турар, а чамдык коллективтер кызыл-булуннарлыг, улуг эвес-даа болза клубтарлыг тургаш-ла, бо ажылды организаставаин, ялзы-бүрү чылдагаанныр тыварын ораллажып турары четпес. Ындыгларга «Коммунитудуг» тудуг эргелели, автосептелге, пиво, сүт заводтары, Улуг-Хем ыяш ажылгый черн, № 3 АТБ болгаш өске-даа коллективтер хамаарыжыр.

Бо болгаш өске-даа четпестер бистиң база оларда партия, профсвиюл организларының кошкак ажылының түпелиндең, культура албан черлериниң ажылдарын ам-даа чогуур дең-елге чедир тургуспаанывыстан болуп турар. Бүгү аргаларны ажыглап тургаш, бо четпестерни дарый чайладыры бистен негеттинип турар.

Найысыладың культура албан черлериниң ажылдакчылары — библиотекаларның, культура бажыцварывың, кинотеатрларның ажылдакчылары база тус-тузунда социалистиг хүлээлгелерни алган болгаш боттарының ажылын СЭКПнин XXIV съездизиниң шиитпирлерин хандыр пропагандаларында, ССРЭ-ниң 50 чыл оюнга төлептиг белектерлиг ужуражырыынче угландырып, олче улуг кичээнгейни салып турар. Бо темаларга тураскаатkан кежээлерни, ылангыя найырал кежээлерин, бүдүрүлгелериниң мурнакчыларының ужуражылгаларны, кинофестивальдарны, делгелгелерни, литературлуг кежээлерни болгаш оон-даа өске ажылдарны чорударын перспективтиг планнарда көрген.

Культура бажыцнарының ажылдарын солуп болгаш утка-шынарлыг кылдыр чорударга идис бээр дээш база оларга практиктиг дузаны чедирер дээш, культура бажыцнарының туруп турары хамаарышкан черлерде бүдүрүлге, албан, организация, өредилге черлерин оларга бызыглаан.

Бо чылдың эгезинде ол бүдүрүлгелериниң удуртукчуларының-биле культура ажылдакчылары кады чыглып сүмелешкеш, апрель айга чедир бүгү культура бажыцнарын шимеп-кааставр деп шиитпирлээн. Ындыгларга туйбу заводунуң, № 3 АТБ-ниң, комплекстиг экспедициязының, «Көк-Тей» совхозтуң болгаш өске-даа коллективтериниң дузазы-биле хоорайның 3 культура бажыцын шимээр чагыгларны чурулга мастерскаязы кылып турар.

ССРЭ-НИҢ 50 чылынга тураскаатkан бот-тывынгыр уран үүлүн көрүлдезинге бо чылын «Бүзүлбас найырал» деп девиз-биле 3 эдлегилиг артгырерин чарлаан. Көрүлденнің кол соруглазы — бот-тывынгыр уран үүлүдүң деңнелин удам бедидери, оон доктаамал ажылдаарын чедип алыры, оон киржикчилерин ковудедири болур.

Бот-тывынгыр ураң үүл коллективтерн репертуарларына В. И. Ленинниң чогаалдарын, Совет Эвилелинин Коммунистиг партиязының, бистиң социалистиг Ада-чуртувустуң улустарының бүзүлбас пайыралының, совет киженің маадырлыг күш-ажылының дугайында ырлар шүлүктер, таңшылар кирер ужурлуг.

Март 25-те школалар бирги эдлегин этелээр. А апрель 17-де ийнгиниге өредилге черлери база ноябрьда үшкүзүнге — албан, бүдүрүлге черлери киржир Амгы үеде көрүлдеге белеткелди, ылангыя бүдүрүлге черлериндө эгелей берген. «ССРЭ — чаңгыс аай пайыралдыг сырый каттышкан, ниити соруглаг күрүне» деп девизбиле кинофильмнерниң тематиктиг көргүзүүшкүнүн бо чылдың эгезинде эгелээн. ССРЭ-де акы-дүмна республикаларның киностудиялары-ның кылын үндүрген эң дээре фильмнерин кинотеатрлар калбаа-биле пропагандалап турар. Литва, Туркмен, Кыргыс, Эстон ССР-ниң фильмнериниң тематиктиг көргүзүтлерн хоорайның кинотеатрларына челиишкинниг эрткен.

Хоорайның библиотекалары эвилелдешкен республикаларның чогаалчыларының эң эки чогаалларын пропагандалаар талазы-биле чамдык ажылды чорудуп турар, юбилейге тураскаатkан делгелгелерни кылып, тематиктиг кежээлерни, чогаалдарның допчуларын кылып турар. Чижээ, Крупская аттыг библиотеканы ап көрээли. Ол ажылдың ялзы-бүрү солун хевирлерин ажыглап турар. Библиотеканың ажылдакчылары пассажирлер АТБзи, даарашылга комбинады, орук тудут эргелели дээш өске-даа бүдүрүлгелер-биле сырый харылзаалыг.

«Энергетик» культура бажыцының ажылдакчыларыбиле кады олар бодунга хамаарышкан районунда турар бүдүрүлге черлеринге «Кан бөгүн канчаар кадыл турарыл?» деп девиз-биле эстафетаны чоруткан. «Ажыл шагының бир минутазының үнези» деп темага солун аас журналын даарашылга комбинадының ажылчыннары-биле эртиргеп. Черле ынчаш юбилейге холбаштыр өске-даа чамдык ажылдарны чорудуп турар.

Ынчалза-даа ол дээрге, хоорайның культура ажылдакчыларының моон соңгаар чорудар ужурлуг улуг ажылдарының чүгле эгези-дир. ССРЭнин тургустунганының 50 чыл оюнга төлептиг ужуражыр дээш, солун ажылдарны чорудуп болур аргалар бистө бар.

Кызылчылар «Совет Социалистиг Республикаларның Эвилелиниң 50 чыл оюнга белеткел дугайында» СЭКП ТКның докгаалын улуг кодурлүүшкүн-биле хүлээп алгаш, ону өөренип турар. Бо чугула доктаалда тодаргай айтышкынарны, сүмелерни амыдыралга боттандырарда политиктиг, организакчы улуг ажылды чорудары бистен негеттинип турар.

Совет чонның улуг пайыралының болгаш бүзүлбас акыдүцмалышкы өзүлүнүң байырлалынга белеткенмишаан, хоорайның культура ажылдакчылары, бүгү кызылчылар дег, чонның политиктиг база күш-ажылчы идепкейин улам ынай кодүрер, юбилейге төлептиг ужуражыр, социалистиг чарыштыг улам калбартыр дээш бүгү-ле аргаларны ажыглаар.

С. КУДАЖИ,
СЭКП хооркомунуң пйнги секретары.

БӨ·ЧЫЛДЫҢ январь айдан эгелээш, хоорайның кинотеатрлары база ССРЭнинг 50 чылынга тураскаатkан солун ажылдарны чорудуп эгелей берген. «ССРЭ — чаңгыс аай пайыралдыг сырый каттышкан, ниити соруглаг күрүне» деп девизбиле кинофильмнерниң тематиктиг көргүзүүшкүнүн бо чылдың эгезинде эгелээн. ССРЭ-де акы-дүмна республикаларның киностудияларының кылын үндүрген эң дээре фильмнерин кинотеатрлар калбаа-биле пропагандалап турар. Литва, Туркмен, Кыргыс, Эстон ССР-ниң фильмнериниң тематиктиг көргүзүтлерн хоорайның кинотеатрларына челиишкинниг эрткен.

Хоорайның библиотекалары эвилелдешкен республикаларның чогаалчыларының эң эки чогаалларын пропагандалаар талазы-биле чамдык ажылды чорудуп турар, юбилейге тураскаатkан делгелгелерни кылып, тематиктиг кежээлерни, чогаалдарның допчуларын кылып турар. Чижээ, Крупская аттыг библиотеканы ап көрээли. Ол ажылдың ялзы-бүрү солун хевирлерин ажыглап турар. Библиотеканың ажылдакчылары пассажирлер АТБзи, даарашылга комбинады, орук тудут эргелели дээш өске-даа бүдүрүлгелер-биле сырый харылзаалыг.

«Энергетик» культура бажыцының ажылдакчыларыбиле кады олар бодунга хамаарышкан районунда турар бүдүрүлге черлеринге «Кан бөгүн канчаар кадыл турарыл?» деп девиз-биле эстафетаны чоруткан. «Ажыл шагының бир минутазының үнези» деп темага солун аас журналын даарашылга комбинадының ажылчыннары-биле эртиргеп. Черле ынчаш юбилейге холбаштыр өске-даа чамдык ажылдарны чорудуп турар.

Ынчалза-даа ол дээрге, хоорайның культура ажылдакчыларының моон соңгаар чорудар ужурлуг улуг ажылдарының чүгле эгези-дир. ССРЭнин тургустунганының 50 чыл оюнга төлептиг ужуражыр дээш, солун ажылдарны чорудуп болур аргалар бистө бар.

Кызылчылар «Совет Социалистиг Республикаларның Эвилелиниң 50 чыл оюнга белеткел дугайында» СЭКП ТКның докгаалын улуг кодурлүүшкүн-биле хүлээп алгаш, ону өөренип турар. Бо чугула доктаалда тодаргай айтышкынарны, сүмелерни амыдыралга боттандырарда политиктиг, организакчы улуг ажылды чорудары бистен негеттинип турар.

Совет чонның улуг пайыралының болгаш бүзүлбас акыдүцмалышкы өзүлүнүң байырлалынга белеткенмишаан, хоорайның культура ажылдакчылары, бүгү кызылчылар дег, чонның политиктиг база күш-ажылчы идепкейин улам ынай кодүрер, юбилейге төлептиг ужуражыр, социалистиг чарыштыг улам калбартыр дээш бүгү-ле аргаларны ажыглаар.

С. КУДАЖИ,
СЭКП хооркомунуң пйнги секретары.

Часкы хову ажылдарынга уткуштур

# ТАРЫЛГАГА БЕЛЕН ЭВЕС

Өвүр районнуң улусчу контроль комитеди, радиодамчыдылга редакциязы «Тергалыг» совхозтуң часкы тарылгага белеткелиниң талазы-биле хыналлаан чоруткан.

Совхозта часкы тарылгага белеткел ажылдарын кончуг оожум темп-биле чорудуп турары, улуг четпестер барын хыналлаган илерээн. Совхозтуң директиязы чери, партия комитеди бо чугула кампания ажылынга белеткелдерни чугулага көрбейн, ийнги чергенин айтырыш кылдыр көрүп турары тодаргай.

Часкы хову ажылдарынга белеткелди: техника септелгезин, үрезин белеткелин, өске-даа ажылдарны баш удур ажыллаан кылган график-план чокка ала-чайгаарлаашкынның агымы-биле чорудуп келген. Ол ышкаш часкы хову ажылдарын чорударының организастыг болгаш техниктиг планын, хөрүнүң ажыл-ишчилериниң ортуаунга чорудар политиктиг болгаш культура-массалыг ажылдарның хемчегелерин мынчага чедир ажылдап кылбаан.

Совхоз трактордар септелгезиниң планын түгле 32,8 хуу күүседкен. Септеэе чогуур «ДТ-75» маркалыг 8 трактор-нуң 6-зын септээн деп санап турар, арткан 2 тракторнуң бирээзин септедири-биле март 9-та Чадаананың «Сельхозтехника» салбырында аппарып каан, а бирээзин кажан, кайа септээри билдинмес. Чадаананың «Сельхозтехника» салбырының септээни 2 тракторнуң мотору үрелген, совхоз боду катап септээр ужурга таварышкан. Ол тракторларны багай шынарлыг септээн дугайында бүрүүлүг кижилерни кырынга акт тургуспаанындан артык чарыгдал үндүрүп турар.

Совхозтуң бодунга септээн дугуйлуг беш тракторну капчаар септээнин комиссия хынап көрбээн. Тараа чажар 8 сеялканын 6-зын белеп деп санап турар. Ынчалза-даа оларның быжыглаан эзрилери кошкак, чамдыктарын ушта эзрип алгаш барган. Хөй чылдыг ситеннерни чүнүн-биле чажып тарыыры билдинмес. Трактор ангазыннарын шүүт септевээн. Совхозта бар 120 илинрин 70-ин тарылгага белеп деп санап турар, а херек кырында септеп ыллаан 30 илинр бар, артканнары эрткен чылын ажылдап турганы тараа шолдеринде хевээр. Сеялкалар, плинрлер кожар хөрекселдерни септевейн ажыглаар деп турар, ынчалза-даа оларның кандыг байдалдыын, септелге чокка ажыглап болур, болбазын кым-даа хынап көрбээн.

Үрезин белеткелп дүвүренчиг байдалда. Чангыс чылдыг ситеннерниң үрезинин совхоз түгле 50 хуузун белеткеп алган, хөй чылдыг ситеннерниң болгаш картофельдин үрезинин шүүт чок. Хереглеттинин турар 90 центнер курууза үрезинидеп түгле 25 центнер бар болуп турар.

Тарылга шөлүнге 3 мун тонна одек төгерин планнаан. Чижек-биле даап санаашкын ёзугаар алырга, мун тонна токтуглеп боон турар. Минералдыг чемнигчидилгедеп 5 тоннаны белеткеп алган. Органиктиг чемнигчидилгени кайы шолге, чежени төгери билдинмее болганы-биле таварышкан черинге аппарып топ турар.

Часкы хову ажылдарынга хереглеттинер кывар-чаар материалдарны соөртүп албаан, ону соөртүр түскай машинаны чүүк машиназы кылдыр эде дерээн.

Совхозтуң тарылга шөлүнүн кол нуруузу суггаттыг черлер. Ындыг турбужо кол суггарылга бугалары — Кара-Таллын. Хоолгунун бута дестерин кылыр, дожун довурайтаар ажылларны ам-даа эгелевээн.

Механизаторларын болгаш ховунун ажыл-ишчилериниң ажылдаарынга, культурлуг амылырал-чурттагазынга таарымчалыг байдалды туруузарынче кичээнгей кошкак, ховү түрлагларын септеп кылбаан.

Совхозта механизатор кадрлар ийи эдлеп-биле ажыллаарынга челиишпес. Часкы хову ажылдарынга ажылдаар кижилерни шилип ап, түс-түе ажылларга хуваап быжыглаваан.

Бо бүгү фактылар болза, ниитиниң малынга тарымал чемнерни албаныр белеткээр талазы-биле СЭКП-ниң XXIV съездизининң директиваларын амылыралга боттандырарынга таарымчалыг чок байдалды туруузуп турар болгаш илерет-тинген четпестерни дарый чайладырын совхозтуң удурткучуларыдан шынгызыбиле негеп турар.

В. ОЧУР-ООЛ.

# Дуржулга солчуушкуну

Бай-Тайга районда «Мурнакчы» колхозтуп № 1 хойжу бригадазының товунге районнуң мурнакчы малчыннарының дуржулга солчуушкуну болуп эрткен.

Көдээ ажыл-агый эргелелиниң, «Тээли» совхозтуң, «Кара-Хөл», «Мурнакчы» колхозтарның төлээлери киришкен.

Олар төрээн 212 хоюндан 231 хураганны камгалап алган. Ооржак Седен-Дамбаа төрээн 200 хоюндан 235 хураганны камгалап алган. Салчак Тойбунуң, аныяк комсомолчу Шура Хертектиң коданнарын көргеп. Дуржулга солчулгазы солун боон эрткен. Ылангыя О. Седен-Дамбаанын бажыңбалгат, ажыл-амыдыралындан эгелээш, кажаа-хораазының иштики-даштыкы байдалын, мал-маганын канчаар ажаап турарын келген малчыннар сонуургаан. Малчыннын болунун кылып алган мал суггарар бөдүүн херекселин, мал төлүн ажаап, чемгерип, зооветеринарлыг чурумну сагып турарын көргеннер. Түнелинде «Мурнакчы» колхозтуң даргазы Хертек Чүдекеевич Будуруккай чүве чугаалаан.

Малчыннар хөй-хөй ажыктыг сүмелерни солчуп, моон-даа ынай эртемге, практикага үндезилеттинген дуржулганы улам пептередирин дугурушкан.

К. ШӨМБҮЛ,
мал эмчизи.

Маажий Кыргыс Эрзин районнуң «Коммунизмче орун» колхозунуң мурнакчы малчыннарының бираазын. Ол 12 чыл дургузунда төрээн колхозунга хөй малдап келген. Коммунист кадарчының коданында төрүүр 320 хөй бар. Ам бо хүннерде төрээн 276 хоюндан 280 хураганны менди өстүрүп турар. М. Кыргыс ССРЭ-нин тургустунганындан бээр 50 чыл оюнга чедиишкинниг ужуражыры-биле бедиткен социалистиг хүлээлгени алган. Бо чылын ол 100 хөйдан 90 хураганны, бир хөйдэн ортумаа-биле 2,5 кг дүктү кыргып алыр, 20 тонна сигенни, 10 тонна өдекти бодунуң күжү-биле белеткеп алырын хүлээнген.

ЧУРУКТА: малчын МААЖИЙ КЫРГЫС.

С. ЧАЖИН-ООЛДУҢ фотозу.

ЧАГАА ПАРЛАТТЫНГАН СООНДА

## «Моон соңгаар канчаарыл?»

Шак мындыг эге-биле көдээ бижикчи Д. Хажикинин чагаазы парлаттынган. Ында эш Хажики Каа-Хем районда «Совет Тыва» совхозка 1970 чылдан эгелеп почтачылап ажылдаан, ол үеним дургузунда дирекция чери ону почта чедирер транспорт-биле, солун, сетküүл сугар сумка болгаш өске-даа херек чүүлдер-биле хандырбайн турганын, адактың сөөлүнде 1972 чылдың сметазында почтачы тударын көрдүмээн чүве дээш ону ажылдан үндүргенин хомудан бижээн.

Солунга үнген шүүгүмчүлелге хамаарыштыр СЭКП Каа-Хем райкомунуң секретары Ш. Сересдарның редакциязына дыннатканы:

Солунда айыткан четпестер бүрүнү-биле шын боон бадыткаттынган. «Совет Тыва» совхозтуң директору А. Прокудининиң дужаалын ёзугаар почтачы Д. Хажикиниң штат кызырылдазы-биле ажылдан хостаан.

Малчыннарның солуп, сетküүлүн хөй-ниитп эгелээшкинбиле чедирер кыдыр организастаан. Чижээ, Чеди-Башта, Чиңге-Дагда, Чедер-Аксында малчыннарга суг сөөртүп турар чолаачылар К. Хомушку, М. Осуржап, А. Самбуу, Дергүнде, Баян-Колда малчыннарга ол салбырларның зоотехниктери болгаш бригадирлери чедирип турар кыдыр дугурушкан.

Совхозта партком секретарынга, совхоз директорунга болгаш вол экономиске почтачыны бүдүрүлге сан-хөө планынга киирерин сүмелээн.

«Тиилелге» колхозтуң кадарчылары хөй оолдаашкынынга эки белеткенген. Клетталардыг чылыг кажаалар, кургаг өдек, мал чеми бар. Хойжуларның коданнарывга оолдаашкын февральдың сөөлгү хүннеринде эгелээн.

Колхозта төрүүр 3100 ажыг хөй бар. Бо хүннерге чедир 2200 хөй оолдаан. хураганнар менди өзүп турар. Чамдык коданнарда оолдаашкын адактанып турар. Кадарчы А. Баянның 460 хою төрээн. С. Каадыр-оолдуң 570 хоюндан 450 хөй хураганнапкан.

Ажыл-агый ангор өшкүлерин база өстүрүп турар. Коммунист Н. Чимбин бир кодан 490 ошкүнү малдап турар. Кадарчы чаа төрүттүнген анайлар хүлээп алырынга ыяк белеткенип алган.

Кадарчыларның культура-амыдырал хандырылгазы эки, чупар-бажыңнар бар, солун, сетküүлдерни сөөдаттайн чедирип турар.

К. СРАТ-ООЛ.

«Октябрь 14 чылы» колхозта мурнакчы, бедик көргүзүтлерни чедип ап турар хойжулар хөй. Кадарчы Наим Кол эрткен чылын төрүүр 100 хойдан-на 115 хураганны өстүрүп, бир хойдан 3,1 кг дүк кыргып алгаш, кадарчылар ортузунга калбарган социалистиг чарышка тинлекчи болгаш, 14 хураганны шаңналга алган. Төрүүр 410 хойнуң хураганнарын бүрүн камгалап алыры, хойдан-на 3,2 кг дүк кыргыыры оон бо чылты хүлээлгеш ол. Кадарчының коданында оолдаашкын кидин түлүк, хураганнар онча-менди доругуп турар.

А. ЧЫЛБАК-ООЛ.

# АЖЫЛ-АГЫЙНЫҢ БОТ-ОРУЛГА-ЧАРЫЛГАЗЫ ЧҮНҮ БЕРГЕНИЛ?

**Амгы үеде «Элегес» совхоз доктаамал орулгалыг ажыл-агыйларның бирээзи. Ону канчап чедип алганын тодаргай билип алыр төлээде, совхозтуң эрткен өлээн каш чылдарда ажылының түнелдерин өөренип көрүү эргежок чугула.**

**Мында дараазында дөрт чылдарның сан-түнелерин ап көрээлинер.**

| чылдары | 1968 г. | 1969 г. | 1970 г. | 1971 г. |
|---|---|---|---|---|
| карылга (муң рубль) | 264 | — | — | — |
| орулга (муң рубль) | — | 102 | 521 | 275 |

Бо саннардан алырга, совхозтуң сан-хөө болгаш ажыл-агый ажыл-чорудулгазының түнелдери агаар-бойдустуң байдалдары бир домей тайрымча чок чылдарда безин кончуг карышкак болуп турар-дыр. Тодаргайларга, агаар-бойдустуң байдалы таарымча чок 1968 чылда совхоз 264 муң рубль карылгалыг болган, ынчаарга база-ла ол ышкаш таарымча чок агаар-бойдус байдалдыг 1971 чылда карылгалыг болур хамаан чок, харын-даа 275 муң рубль арыг орулганы алган. Бир домей байдалдыг бо ийи чылдың түнелдерин аналиэтеп көөрү солуп.

Бир домей агаар-бойдус байдалдыг ол чылдарда бир домей деңнелдиг чарыгдалдарны үндүртеш, гектар черден тарааны 1968 чылда 2,1 центнерни, 1971 чылда —7,8 центнерни алган. Чаңгыс ийиктен саап алган сүт ол-ла дараалашкаабиле 1396 кг болгаш 1822 кг болган. Бир эвес чаңгыс центнер продукциняың бот-үнезин деңнеп көөр болза ындыг: 1968 чылда сүт—25 руб. 28 көп, аныяк бода малдың немелде деңзизинин—155 руб 70 көп, а 1971 чылда сүт—21 руб 79 көп, ыйыстыг бода малдың немелде деңзизинин—132 руб 74 көп болган.

База бир эң чугула көргүзүт—күш-ажылдың бүдүрүкчүлүүн ап көөр болза: көдээ ажыл-агыйда ажылдап турар бир кижиге опаштыр өстүрген ниити продукция деңнештирген ортектербиле 1968 чылда—1928 руб, а 1971 чылда—3.065 руб болган азы 59 хуу өскен. Ажылдап турар чаңгыс кижиниң чылда ортумак шалыны 1968 чылда — 1280 руб, 1971 чылда—1348 рубль болган азы 10,5 хуу өскен. Оон аңгыда, 1971 чылда материалдыг шаңнап-мактаарының фондузунче 41.691 рубльди киирген азы ажылдап турар бир кижиге 72 рубль онаажыр.

Бо чурагайлар чүнүң дугайын чугаалап турарыл? Республиканың бүгү-ле совхозтарывда ышкаш, «Элегес» совхозта чериң ажыглаарынып, көдээ ажыл-агый культураларының дүжүттүүн бедидериниң, малдың продуктулуун бедидериниң, күш-ажылдың бүдүрүкчүлүүн өстүрериниң болгаш көдээниң ажыл-ишчилериниң амыдыралын чавгайжыдарывның канчаар-даа аажок улуг курлавырлары бар дээрзин бо саннар бүзүредиң-биле бадыткап турар-дыр. Бо чурагайлар оон ынай база бир чугула чүүлдүң дугайын чугаалап турар. Чүл дээрге, ол улуг курлавырларны янзы-бүрү чылдарда чедир ажыглавайн, а чамдык чылдарда мырыңай шуут ажыглавайн турганы болур. Ынчаргаш ажылының түнелдерн херен кырында боттуг болдупар аргалардан дыка куду болуп тургулаан.

Бүдүрүлгениң бар курлавырларын илередирн болгаш ажыглаары, ажыл-агыйны удуртурунуң экономиктиг методтарын боттандырары агаар-бойдустуң байдалы көдээ ажыл-агыйга эң-не таарымча чок чылдарда безин чедишкин чедип алырының үндезини болур.

Партияның болгаш чазактың чорудуп турары, көдээ ажыл-агый бүдүрүлгезин шиитпирлиг көдүреринче угланган хемчегелерни боттандырып тургаш, «Элегес» совхоз чыл бүрүдө багай эвес түнелдерни чедип ап келген.

Доктаамал орулгалыг чорукту болгаш совхозту ажыл-агыйның бүрүн бот-орулга-чарылгазынче шилчидерни хандырары-биле тодаргай кандыг экономиктиг хемчегелерни боттандырганыл?

СЭКП ТК-ның декабрь Пленумунуң (1969 ч) болгаш бүдүрүлгениң курлавырларын ажыглаарының база улус ажыл-агыйынга камналганың чурумун күштелдирер дугайында СЭКП ТКның, ССРЭ-ниң Министрлер Совүлелиниң, ВЦСПС-тиң болгаш ВЛКСМ ТК-ның Чагаазының соонда, «Элегес» совхозка бүдүрүлгениң технологиязын болбаазырангайжыдары-биле чергелештир, ажыл-агыйны хумагалыг чорударының делгеренгей экономиктиг хемчегелерин ажылдап кылган. Оларны боттандырган чорук күш-ажылдың бүдүрүкчүлүүнүң өзүлдезинп, күш-ажылдың база материалдарның чарыгдалын эвээжедирип, совхозтуң ажыл-ишчилериниң материалдыг сонуургалын улгаттырарын хандырган.

1970 чылда үстүнде айыткан хемчегелерни боттандырарынга үндезилээш, мал чемининң, үрезининң, кывар-чаар материалдарның, артык кежектерниң, септелге материалдарының, ажыл толевириниң бүдүрүлгечи эвес чарыгдалдарын узуткаан, совхоз 219 муң рурбльди камнап алган.

Ажыл-агыйжы эвес чорук тарның уржуу болуп турган өске-даа хөй тетчеглекчи чоруктарны чок кылган турган. Ону бадыткаары-биле чамдык фактыларны чижекке ап көрээлинер. Ол чүүлдерни аназа бодаарга, шоолуг эвес кылдыр сагындырар. Ынчалза-даа оларны чайлаткан чорук улуг үре-түнелге чедирген. Чижээ, тракторну ажылдадын каар, ол ажыл-даа бүдүргенде чок, аназа-ла ажылдан хүнээр. Эртен автомашина 8 шакта гаражтан үнер, а кежээ чүгле дүнекининг 12 шакта гаражка зөп келир азы чолаачының бажыңынып чанынга хонар. Оон аңгыда, тракторист дүштеки чем үезинде трактогунга олуруп алгаш, ховудан бажыңына келир. Тракторга чаңгыс чоруушкун кылгаш, чаңгыс тоннадан хөй эвес сиген сөөртүп чедирер, а ону үш тоннаны сөөрткен кыыдыр төлээр турган. Шак мындыг, шоолуг эскертинмес чүүлдерго хөй түнүүт акша-хөрөнгө хөй чарыгдаттынып турган. Ол чорукту сөөлгү чылдарда болдурбас апарган.

Чарыгдалдарны эвээжеткенинден алдынган камналганы дараазында чүүлден тодаргай корүн болур. Бир эвес чаңгыс гектар чымчак ам-дарылгага 1968 чылда 11 килограмм дизель одалгазы чарыгдаттынган болза, 1971 чылда 10 килограмм болган. Ыя оон безин 108 тонна дизель одалгазын камнап алган. Тракторларны болгаш көдээ ажыл-агый машиналарын септээринге ажылдың хемчээли бир домей турда-ла, 1968 чылда 124 муң рубль чарыгдаан, ынчаарга септелгени ажыл-агыйжы ёзу-биле чоруткаының түнелинде, 1971 чылда ол чарыгдал 88 муң рубль болган азы 36 муң рубльди камнап алган.

Хамыктың мурнунда бүдүрүлгениң кол организакчы фактору болур ажыл толевириниң фондузунуң чарыгдалын план-биле дүүштүргеп. Ажыл толевириниң фондузун бүдүрүлгениң бүгү адырларының азыы-биле кылган болгаш оон чарыгдалын совхозтуң директору боду, кол тускай эртемнигер, фермалар эргелекчилери база участоктар удуртукчулары нарядтарны хынап көргеш, бадылаарының аргазы-биле шыгыны контрольду тургускан. Шын эвес наряд кылган кижилерго чогуур кеземчени көргүзүп турар апарган.

1968 чылда ажыл толевириниң фондузун ажыр чарыгдааны 38 муң рубль турган болза, ынчаарга 1971 чылда артык чарыгдал кылыр хамаан чок, 13 муң рубльди камнап алган.

1968 чылда бүдүрүлге планын ажыр күүсеткени дээш, немелде төлевирге база шаңналга 19.071 рубльди төлеп берген болза, а 1971 чылда бүдүрүлге планын ажыр күүсеткени, чарыгдалдарны эвээжеткени дээш, немелде төлевирге болгаш шаңналга 78.765 рубльди төлээн. Оон аңгыда, материалдыг шаңнап-мактаарының фондузундан 41.691 рубльди төлеп берген. Моон ап көөрге, бүдүрүлгениң үре-түнелдиң бедээн, камналга көвүдээн, чарыгдалдар эвээжээн тудум-на, немелде төлевирге болгаш шаңнал-мактаалга бээрининг түнү көвүдеп турары тодаргайдыр.

Бистиң совхозта кол фондуну ажыглаары-даа экижээн. Чижээ, 1968 чылда кол чепсек-херексел-

## ССРЭ-ниң профэвилелдериниң XV съездизи

# КҮШ-АЖЫЛЧЫ ЧАА ТИИЛЕЛГЕЛЕРЖЕ

(Төнчүүү. Эгеэн 1-ги арыпда). лелиниң даргазы З. И. Гусейнова республиканың экономиктиг болгаш культура хогжүдээшиниг доктааран Азербайджан улустуң бүгү чедиишкиннери дээрге Коммунистиг партиниң, Советтер чуртунуң хостуг болгаш дең эргелиг пацияларының өпдур эвилелиниң, кады ажылдажылганың ачы-авыралыдыр деп, оратор демдеглээн.

Совет инжилерниң эртембилиг чедип алырынче, чырыдыышкын хереэнче партия улуг кичээнгейни салып келген. СЭКП ТК чоокта чаа студентилериниң болгаш сургууларның материалдыг, чурттарта амыдыралының байдалын улам экижидер талазы-биле доктаал хүлээп алган болгай. Ол дээрге совет аныяктар дугайында партийжи ада сагыш салыышкынының илерели. Өөредилге черлериниң профэвилел организацияларының мурнунда өөүн орар чалыы салгалды кижизидер, бедик мергежилдиг кадрларны белеткээр талазы-биле улуг сорулгалар турарын Чырыдыышкынның, дээди школаның болгаш эртем албан черлериниң аныядакчыларының профэвилел төп комитединиң даргазы Т. П. Япушковская саналынга демдеглээн.

Март 22. эртенги хурал. Президиумга Г. И. Воронов, А. Н. Шелепин, Д. Ф. Устинов олар көстүп келирге, делегаттар болгаш аалчылар үргүлүлдиг адыш часкаашкыныбиле уткаан. ВЦСПС-тиң болгаш Төп ревизия комиссиязының отчёт илеткелдериниң талазы-биле санал бериишкиннери үргүлүлээп.

Планның сорулгаларны болгаш социалистиг хүлээлгелерни күүседир талазы-биле мурнакчы колхозчуларшиң, совхозтар ажылчыпарының, коллективтериниң патриотчу эгелээшкиннерин Кодээ ажылагыйның болгаш белеткелдериниң ажылчыннарының болгаш албан-хаакчыларының профэвилелдиниң төп комитединиң даргазы И. Ф. Шкуратов чугаалаан.

Ол профэвилелдиң 16 миллион кежигүннериниң өмүүзээнден И. Ф. Шкуратов индээнин ишчилери часны тарылганы эки эрттирер дээш бүгү чүүлдү кылыр дээрзин СЭКП ТК-га бүзүреткен.

Партияның идеялары болган планнары ажылчын кижиниң амыдыралының утказы, чогаадыкчы чоруктуң үндезини болу бергең. Ол составтерни Тюмень областа Нефтеюганскиниң чер үттээр ажылдар эргелелиниң мастери В. М. Агафонов чугаалаан. Бистиң чуртувустуң акы-дүмә улустарының ачызында Сибирьниң эгээртинмес байлаа кижиге бараалган турарын ол демдеглээн.

Совет улустуң медицина хандырылгазын улам экижидер дээш чорудуп турар ажылдарны, ажылчыннарның кадының камгалаарының айтырыгларын ССРЭ-ниң кадык камгалал министри Б. В. Петровский сонуургаткан.

Латвияның ССРЭ-го киргеш латыштарның салым-чолунга бәзулут эргилдеин болдургап деп, Латвияның профэвилелдериниң республика чөвүлелиниң даргазы В. Б. Блюм саналынга онзалап айытқан.

«Ленфильм» киностудияның артизи, РСФСР-ниң улустуң артизи Л. А. Чурсина уран үүлдүң ужур-дузазының дугайын көдүрлүүшкүнүүт чугаалаан.

Югославияның профэвилелдер эвилелиниң чөвүлелиниң секретары Никола Шегота Югославияның ажылчы чонларының өмүүзээнден пагр байырны ССРЭ-ниң профэвилелдериниң XV съездизинге дамчыдарга, чылганнар ону чылыы-биле уткаан.

Съездиге араб профэвилелдериниң Делегей конфедерациязының чиргиге секретары Фавзи эль Сайед чүве чугаалаан. Совет Эвилели боттарының хосталгазы, хамаарышпас чоруу болган бот шинтпирлеттинер эргеэн дээш демисежип турар бүгү улустарның идегелдиг чеденгинижи болу берген дээрзин ол чугаалаан.

Аныяк ажылчын салгалды белеткээр болган кижизидер талазы-биле СЭКП-ниң XXIV съездизининг шинтпирлерни канчаар күүседип турар дугайын ССРЭ-ниң Министрлер Чөвүлелиниң Профессионал-техниктиг өөредилге талазыбиле күүрүе номитединиң даргазы А. А. Булганов съездиге чугаалаан.

Эртенги хурагга профэвилелдериниң Новосибирск область чөвүлелиниң даргазы Р. А. Мокренко, профэвилелдериниң Армян республика чөвүлелиниң даргазы Г. В. Тарджуманян, Саратовтуң диштелдир кестирөр аар станоктар заводунуң фрезеровщиги Н. Ф. Ковалев, Машина тудуушкунуңуң ажылчыннарының профэвилелиниң ТК-ның даргазы Н. В. Драгунов, ССРЭ-ниң Эртем-техниктиг инитилелдериниң Бүгү-эвилел чөвүлелиниң даргазы А. Ю. Ишлинский, Күрүне садының чыннығ эргеэн дээш туржуп турар араб чурттарның улустары-биле эп-сеткил каттыштырылгазын быжыглаар деп, делегейниң бүгү ажылчы чонларын болган профэвилелдерин кыйгырган.

Кежээки хуралга санал бериишкинни үргүлүлээп. Съездиниң делегаттары болган аалчылары президиумга А. Н. Шелепин, П. Н. Демичев, М. С. Соломенцев костүп кээрге, оларны үргүлүлээп адыш часкаашкыны-биле уткаан.

Съездиниң бөш делегадының бирээзи-ле ажылчыннарның болган тараачыннарның аныяк гвардиязын төлөлээп дээрзин ВЛКСМ ТК-ның бирги секретары Е. М. Тяжельников демдеглээп. Өөүн орар салгалдың кижизидилгезиниң айтырыгларынга ол хире улуг кичээнгейни салып турар съездиниң ажылын аныяктар сеткил-сагыжының ханызындан сонуургал-биле хайгаарап турар. Профэвилелдериниң съездизинге Леонид Ильич Брежневтиң салгал сорулгалары совет аныяктарга аажок улуг ужур-дузалыг болган ол сорулгаларны партияның комсомолга дайынчы чагыы гырыкчы болүктериниң чорудуп турар агрессия политиказын шинтпирлиг буруу шаап тур.

Съезд араб улустарның демиселин Совет Эвилелиниң профэвилелдериниң шинтпирлиг деткип турар дугайын медеглеп, Чоокку Чоон түкте империалистиг агрессияга удур массалыг көдүрлүүшкүннерни күштелдирер, боттарының ынның эргеэн дээш туржуп турар араб чурттарның улустары-биле эп-сеткил каттыштырылгазын быжыглаар деп, делегейниң бүгү ажылчы чонларын болган профэвилелдерин кыйгырган.

Кежээки хуралга профэвилелдериниң Эстон республика чөвүлелиниң даргазы Л. Н. Ленцман, химия үлетчүр министри Л. А. Костандов, профэвилелдериниң Таджик республика чөвүлелиниң даргазы А. Хайдаров, Куйбышев областың Волга автомобиль заводунуң профэвилелдиң завод комитединиң даргазы В. М. Правосуд, ССРЭ-ниң Чогаалчылар эвилелиниң баштаар черниң бирги секретары Г. М. Марков база санал берген.

Чилияның ажылчы чоннарының Чаңгыс аай профэвилел төвүүнүң секретары Альфонсо Хаке, профэвилелдериниң Бүгү-ниидий конгрезиниң чиргиге секретары Ш. А. Даше съездиге байыр чедирип чүве чугаалаан. олурушканнар оларны чылыы-биле уткаан.

Март 23-те съезд ажылын үргүлүлээп.

(СЭТА).

# КОМСОМОЛЧУЛАРНЫ ХОЙ АЖЫЛЫНЧЕ

ВЛКСМ-ниң Барыын-Хемчик райкомунуң пленумунга «Хой ажылын улам мыөй хогжүдеринге киржир талазы-биле районнуң комсомол организацияларының сорулгаларының дугайында» ВЛКСМ райкомунуң бирги секретары эш Б. Даржаанның плеткелин дыннап чугаалашкан. Районнуң комсомол организациялары СЭКП Тыва обкомунуң IX пленумунуң болгаш ВЛКСМ обкомунуң VII пленумунуң шинтпирлерни күүсетпишаан, хой ажылын хогжүдеринге болгаш оон продукциязын бүдүрерни көвүдедирингe комсомолчуларның болгаш аныяктарның күжүн мобилизастаар талазы-биле чамдык ажылдарны чорутканын плеткелчи болгаш санал бергенинер демдеглээп.

Эрткен чылын хой болгаш ошкүүүн баш сайы өөүн, күүрүнеге дүк садарының планы 101,8 хуу күүсеттингеп. Районнуң колхоз, совхозтарының хой ажылында 26 специалист, хойжу бригадаларының 5 бригадирлери, 350 кадарчы, оон иштинде 30 харга чедир 30 өг-бүле ажылдан турар. Оларның 16-зы комсомолчулар, 4-ти коммунистер. Хойнуң массалыг оолдашкыны эгелей берген уеде комсомолчулар болгаш аныяктар колхоз, совхозтарга барып чыл бүрү дузалажыры чаңчыл болу берген.

Чүгле бо чылын 89 оолдар болгаш кыстар сакманшиктен турар, оларның хой кезии комсомолчулар. Сакманшиктерден «Большевик» колхозунда Хомушку Багай-кыс, Хомушку Кара-кыс, Иван Донгак, Күрүг-Бажы, «Шекпээр» совхозта Хомушку Борашпаа, Александра Ооржак, «Барлык» совхозта Күжүгет Минчиптей, Саая Чечекмаа, Мария Хомушку эки көргүзүглерни чедип ап турарлар. Комсомол комитединиң инициативазы-биле «Барлык» совхозта Күжүгет Дадарнаа, Саая Очур-кыс дузалакчы болгаш кол кадарчылар болуп ажылдап турар.

Аныяк малчыннарның аразында мурнакчыларның саны өөүн турар. Аңаа «Шекпээр» совхозта Ооржак Успун-Дагбы, Михаил Хомушку, «Большевик» колхозунда Хомушку Эрес-оол, Саая Шактар-оол, Тыва АССР-ниң Дээди Советининиң депутады Алдын-кыс Жукова хамаарыжыр. Төскү беш чылдың ийиги чылында районнуң хойжуларының мурнунда улуг болгаш харыысалгалыг сорулгалар салдынган.

Күүрүнеге 180 тонна дүктү садар, 100 хойга опаштыр 90 хураганны камгалап алыр, бир хойдан 2 кг дүк кыргынар, күүрүнеге садар бир баш хойнуң дириг дениинии 40 кг чедирер болгаш хой, ошкүүүн баш сайын 68665 чедир өстүрер «Большевик» колхозта комсомолчу-аныяктарның механизастаан бригадазы доктаамал ажылдан, кадарчыларның чуртталга бажыларын, мал кажааларын сентеп, кыштагларже сигенин, савапны сөөртүп чедирип, хостуг үеинде кадарчыларга лекция, беседаны чорудуп, концерттерни көргүзүп турар.

Чамдык кыдынган ажылдар-биле чергелештир районнуң хой ажылының хогжүдеэнинде шыңгыы четпестерни пленумга санал берген СЭКП райкомунуң бирги секретары эш В. М. Чернов, көдээ ажыл-агый эргелелиниң начальнигни эш В. В. Хлигаев болгаш өскелер-даа дүвүрээнин-биле демдеглээннер. Хойнуң уксаазын экижидер айтырыг шинтпирлеттинмээн. Моөң түңнелинде оөң продуктулуу куду деңнелдиг болуп артпыпаан.

Хойну тарып боозадырын чыл бүрү ёзу барымдаалап, харысалга чок байдал-биле барык-ла октябрь айга чедир хожудаашкынныг чорудуп келген. Ынчангаш чамдык кадарчыларның хою апрель, май айларда массалыг оолдан, хураганнары кыжын барык хамыкты мурнай чудап, күүрүнеге эът, дүк-даа бербее, хорамчага таваржып турар.

Чижеп кылдыр чүгле районда эвес, харын республикада эң хоочун ажыл-агыйларның бирээзи —«Барлык» совхозту көргүзүп болур. Мында хой ажылынга кадрларны шилип алырда оларның документизин бар, чогун безин хынап көрбейн турар.

1970 чыл-биле деңнээрге, 1971 чылда ийиги-бүрү чылдагааннар-биле хораан шээр малдың баш саны 5,6 катап көвүдээн. Иштп карылга 93 муң рубль четкен. Эрткен чылын 3176 хой кызыраан. Иштининиң малын боттарының харысалга чогубиле чидирген болгаш самчыгдаан кижилерге мынчага чедир харысалга хүлээтпээн болгаш карылганы толеттирип албаан болуп турар. Бижиктиг-Хая, Акеы-Барлык, Сандак-Терек салбырларының эргелекчилери эштер Оюн Наксыл-оол, Хомушку Попун-оол, Хомушку Байыр эге билиглиг кижилер болуп турар. Оларның мергежилин бодидери-биле түр курстарга өөредир дугайында совхозтуң дирекциязы болгаш партком сагыш салбаан. Байдал мындыг турда хой ажылын эртемге үндезилеп хогжүдери канчан күүсеттинериң? Кындыг-даа ажылдың планныг опаалдаларын кижилер-кадрлар шинтпирлээр болгай.

Малчыннарны суурларга доктаамал чурттадыр болгаш малды ээлчежин кадарар дугайында СЭКП обкомунуң IX пленумунуң доктаалы күүсеттинмейн саазын кырында артқан. Бөгүнге чедир районнуң кайы-даа колхоз, совхозтары оода чадларда чаңгыс безин малчын өг-бүлезин чурттакчылыг суурже шилчитпээн болгаш малды ээлчежин кадарарын организаставаан.

ВЛКСМ райкомунуң пленуму 1972-75 чылдарда хой ажылын хогжүдер талазы-биле ВЛКСМ райкомунуң бюрозунуң болгаш көдээ ажыл-агый эргелелиниң кады кылган делегеретей хемчегларын бадылаан. Ында кол чүүл болза, районнуң комсомол организациялары хойжу бригадаларны доктаанал шефке алыр, комсомолчу путевка-биле хой ажылынче 20 оолдарны, кыстарны чорударын айытқан.

Хойжу бригадалар бүрүүнүнге мурнакчы дуржуганның школаларын тургузар. Хойжу чогуур үезинде шынарлыг тарып боозадыр толээде тарып боозадыр пунктуларга комсомолчу рейдилерин доктаамал организастаар.

Малчыннарны суурларга доктаамал чурттадыр болгаш малды ээлчежин кадарарын организаставарынга аныяк кадарчылар бирги ээлчеге эгелекчилер болур дугайында тодаргай сорулгалар салдынган.

Барыын-Хемчиктиң комсомолчулары хой ажылын хогжүдеринге боттарының инициативазын үндүрүп турар болганда, соглаан союн ээлеп, ССРЭ-ниң тургустунганындан бээр 50 чыл юбилейинге күш-ажылчы чедиишкиннерлиг ужуражыр дээрзинге чиганнып турбас.

Т. ТАЛГАНЧЫК,
«Шыңгыы» корреспондентиниң.

## делегей бо хүннерде

### Даштыкы херектер министерствозунуң медеглели

ПХЕНЬЯН. (СЭТА). КУДР-ге удур Пак Чжон Хиниң чалча болүүнүң идип үндүргени чаа дайын белеткелдеринге холбаштыр КУДР-ниң Даштыкы херектер министерствозунуң төлөөлекчизи парлалга конференциязынга медеглел кылган.

Америк империализмге күүкүдүп, деткиткен мурнуукөрей эрге-чагыргалар КУДР-ниң девискээринче чепсектиг агентилерин чорударын илеп-кейжиткен, а оларның шериг корабльдери, самолёттары республиканың девискээр сугларын болгаш агаар делгемин үреп турар деп, медеглелде айыткан. Чүгле чаңгыс эрткен чылда безин Сонгу Корейниң девискээринче чепсектиг 430 агентини чоруткан. КУДР-ниң девискээр сугларынче 46 катап шургүп кирген болгаш агаар делгемин 70 удаа үреэн. Олар Көрейге тайбынчыдылга дугайында дугуржулганы каржызы-биле үревишаан, демилитаризастаан зонаны шериг лагери болдуруп, ында янзы-бүрү дайынчы техниканы, оон иштинде танкыларны болгаш артиллерияны моөңнээп.

Пак Чжон Хинин Көрейге тайбынны камгалаарынга болгаш оөң тайбың каттыжарынга сонуургалы чок деп чүве оортан билдинип турар дээрзин медеглелде демдеглээп.

Көрейде дүшкүүрлүг чорукту үзүткаар төлээде тайбынчыдылга дугайында дугуржулганы тайбынның дугуржулгазы-биле солууру эргежок чугула, а оон дараазында Мурнуу Көрейден америк шериглерни үндүрер, ийи таланың чепсектиг күштерин улуубиле кызырар ужурлуг деп, ДХМ-ниң төлөөлекчизи демдеглээп.

### ЯДРОЛУГ ЧЕПСЕКТИ БҮДҮРБЕС

ДЕЛИ. (СЭТА). Индияның чазза ядролуг чепсектиг бүдүрбес бодалдыг деп, Индияның камгалал министри Джагдживан Рам парламентиге медеглээн. Индия ядро энергиязын чүгле тайбың сорулгаларга ажыглаар деп турарын министр база катап бадыткаан.

### АГРЕССИЯ КАЛБАРЫП ТУРАР

НЬЮ-ЙОРК. (СЭТА). Америк-сайгон дайынзырактар Камбоджага удур агрессиязын калбартып турар. Мурнуувьетнам чалча армияның 2.000 солдадың, 30 бронемашинаны чурттуң патриотчу күштеринге удур дайын чорудулгазынче чоруткан.

### Шыңгыы негеп турар

ТОКИО. (СЭТА). Агаарга кыдат чаа ядролуг чазылдырыышкын Японияга шыңгыы дүвүрээзинни болдурган. Атомнуг бомбалаашкынның коргунчуг айылын көрүп эрткен. Японияның агаарынга «өлүмнүң ыйбазы» база катап диргелип келгенинге холбаштыр чүгле ийи ай биче-ле ажыг үеде ядралга дүвүреп, Кыдатты буруу шаап турган. Зобнор девискээринге сөөлгү ядролуг шенелдени кылган түңнелинде Японияның агаарында радиоактивтиг чорук кажан КУР бешки ядролуг чазылдырыышкынын кылган 1966 чылдан бээр ээ-не бедик деңнелге четкен деп, солуннар бижээн.

Кыдат КНО-нуң кежигүнү болган үеден бээр үшкү ядролуг шенелдени кылган деп, «Джапан таймс» солун редакция үүлүнге бижээн. Бо шенелдер агаарны хирлендиринге чүгле айылдыг эвес, харын «тайбың» дугайында медеглелди кылып, «биче чурттарның эрге-ажыктарының илередикчизи» кылдыр бодун коргузерин оралдажып турар Пекиниң арын-нүүр чок чоруун айтып турар дээрзин солун демдеглээп.

Японияның Даштыкы херектер министерствозунуң информация болгаш культура департаментизи кыдат ядролуг шенелдерге удурланыышкынын кылган.

Даштыкы херектер министерствозунуң медеглелинде чугаалазаны: Кыдат Улус Республика бо чылдың январьда чазылдырыышкынны чоруткан соон дарый ядролуг чепсектиң ээлчеглиг—сан талазы-биле 14-кү шенелдезин чоруткан. Делегейде атомнуг бомбалаашкынның айылынга таваржышкан баштайгы чурт болур бистиң чуртувус маңаа холбаштыр шинтпирлиг удурланыышкынын илергейлеп тур.

Кыдат чаа ядролуг чазылдырыышкын болза япон улустуң болгаш бүгү кижи төрелгетенниң тайбынче шудургу чүткүлүн тоомча чок көргенидир.

КУР бодунуң хөделиишкиннериниң дугайын шыңгыы боданып, моон сонгаар ындыг янзылыг ядролуг шенелделерни чорутпазын Японияның чазза шинтпирлиг негеп турар.

ВЬЕТНАМ ДЕМОКРАТТЫГ РЕСПУБЛИКА. Вьетнам улус армиязының зенитчилери Американың Наттышкан Штаттарының умар чүүлүнүң халдаашкыннарын ойтур шаварынга маадырлыг чоруун көргүзүп турар.

ЧУРУКТА: зенитчилер боолаар турушта.

В. СОБОЛЕВТУҢ фотозу. (СЭТА-ның фотохрониказы).

### Ярмарка хагдынган

БЕРЛИН. (СЭТА). Лейпцигте делегейниң чанчыл болган часкы ярмарказы хагдынган. Аңаа делегейниң 60 чуртундан 9225 фирма болгаш бүхүрүлге киришкен. 92 чурттан келген аалчылар ярмарканың павильоннарынга чораан.

20 чурттуң бедик шынары болгаш эртем-техниктиг деңнеля-биле шылгараан делгиирлерин Лейпциг ярмарказының 150 алдын медалы-биле шаннаан.

---

дериниң элендизин кылдыр, көдээ ажыл-агый продукциязының бот-үнезин-биле 251 муң рубльди үндүр бижээн болза, а 1971 чылда ол түң 228 муң чедир кудулаан. 1968 чылга чедир совхоз ажылының бүзулут экономиктиг үнелээшкинин оөң директору-даа база кол тускай эртемниглери-даа кылбайн, аналиэтевейн келген. Ындыг негелдени оларга салбайн турган.

1970 чылда совхозтуң экономиктиг удуртулгазын экижидеринче кол углапыышкынны кылган. Ол чылын районнуң көдээ ажыл-агый эргелели совхозка улуг дузаны чедиргеп. Фермаларның, бригадаларның ажылының түңнелдерин болгаш удуртукчуларның база тускай эртемниглерниң ажылының шыпарын ажыл-агыйны экономика талазы-биле мергежилдиг чөвүдарын барымдаалап аналиэтеп корген.

**АЖЫЛ-АГЫЙНЫ** чорударынга чедип алган улуг чедиишкиннери дээш совхозтуң пинти коллективи-даа база тус-тус ажылчыннар-даа мактал-шаңналга четкен. Социалистиг чарышка бедик бүдүрүлгечи көргүзүглери дээш совхозтуң хойжузу Ә. А. Бавун-оолга Социалистиг Күш-ажылдың Маадыры деп бедик атты тывыскан. Совхозтуң директору Ф. М. Зверева СЭКП-ниң XXIV съездизининг делегады болуп, коммунистерниң ол улуг шуулганынга киржип чораан. Ол СЭКП Тыва обкомунуң кежигүнү болгаш Тыва АССР-ниң Дээди Советининиң депутады.

1971 чылда агаар-бойдустуң байдалы көдээ ажыл-агыйга таарымча чок турзажок, совхозтуң коллективи көдээ ажыл-агый продуктуларын күүрүнеге садарының планын ажыр күүсеткен. Көдээ ажыл-агый продукциязының бот-үнези дыка чиигээн. Сүт болгаш мыйыстыг бода мал эъдин бүдүрери безин орулгалыг апарган. Совхозтуң ажылчыннары тоску беш чыл планның хуусаа бетинде ажыр күүседиринге болгаш бүгү эвилелдиң социалистиг чарыжынга толептиг черни ээлээринге шинтпирлиг.

Ынчалзажок мурнакчы фермаларның болгаш участоктарның дуржулгазының көргүзүп турары-биле алырга, бүдүрүлгениң бар курлавырлары ам-даа чедир ажыглаттынмайн турар.

Чижээ, мындыг фактының ап көрээлиңер. Совхозта суттаттыг шөл 3111 га, оөң иштинде хой чылдыг сигеннерниң шөлү 1734 гектар. Суггарылга четкизи үрелиң сандараан, капитал септелгө кылдынмаан. Совхоз бодунуң хорецгизинбиле ол суттарылга четкизин септеп кылып алыр арга чок. Ынчангаш херек кырында хой чылдыг сигеннерниң гектардан ортумак дүжүдү 16 центнер болуп турар. Ынчаарга болур-чогуурy-биле суттарар чүве болза, гектардан 30 болгаш оон-даа хой центнер сигенин ап болур. Ол болдупар арганы ажыглавайн турар-дыр бис. Бо четпес чүүл мал ажылының, ылаңгыя ажылагыйның кол адыры болур хой ажылының продуктулуун көдүрерин кызыгаарлап турар. Бистиң бодап турарывыс-биле алырга, бүдүрүлгениң бо чугула курлавырын ажыглалга киңерип соңгаарладыышкын чок шинтпирлээр херек. Бо айтырыг Мелиорацияның болгаш суг ажыл-агыйының министерствозунга хамааржыры чугаажок. Ынчангаш бо министерствонуң удуртукчулары суггарылга системаларын септеп, экижидеринче кичээнгей салыры күзенчиг.

Чамдык чылдарда совхоз тараа садарының планын күүседир азы пландан ажыр садарыбиле тараазы эрте быжар үрезинң участоктарының тараазын дужаалгага киңиритер таварылгалар тургулаар. Ындыг таварылгаларда совхоз бодун эки шыпарлыг, районччуттунган үрезин-биле хандыртыпып шыдавас болгаш үрезин тарааны дедир садып алыр апаар. А садып алган үрезиниң шынары куду, ук черниң байдалынга таарышпас болганындан гектардан алза чогуур дүжүт чедир алдынмайн турары ховар эвес. Бо чылын совхоз ындыг чоруктуң уламындан 100 муңдан эвээш эвес рубль карылгалы болган. Ол күүрүнеге база-ла ажык чогу тодаргай. Ажыл-агыйның бот-орулга-чарылгазынче шилчээвде, бүгү-де үүлдерниң ажыл-агыйга экономиктиг ажыын барымдаалап көөрү ынчангаш эргежок чугула.

Тарааларның болгаш хой чылдыг сигеннериниң үрезинин белеткээр, турум болгаш улам сайзырап турар үрезин ажыл-агыйы мал ажылын хогжүдеринге-даа идегелдиг баазаа болуруп утпас херек.

Ажыл-агыйны бот-орулга-чарылганың принциптери-биле чорудар үеде, тускай эртемниглер кандыг-даа айтырыгның ажыл-агыйжы ажыктыын, ажылчыннарның материалдыг сонуургалын көрүп шинтпирлээр болза чогуур.

1971 чылда мал чеминге 109 муң рубль ажыр чарыгдаттынган. Бистиң ажыл-агыйывыска кылган дуржулгадан алырга, чаңгыс килограмм тараапы чарбалаш, хоодуг хайындыргаш инекке бээрге, 10 кг тараапы олчаандырзын чирткенинде алыр хире ынча сүттүг инектен ап болур. Оон ыңай ол ышкаш, кышкы үеде инекке сугну чылдың бээри база-ла ажыктыг. Аңаа бодаарга шоолуг эвес кылдыр сагындырар мыя бо хемчеглерни безин боттандырарга, инектен саап алыр сүт немежип турар. А ол дээрге артык орулга-дыр.

Машинаны ажыглаарының техниктиг корумчурумун сагываанының удамыдан болган озал-ондактарның уржуу-биле 1971 чылда совхозка септелге кылырынга артык кезектерни 13,7 муң рубльге ажыр чарыгдаан. Машинаны чоп ажыглаан болза, ол чарыгдал болбас турган ийик.

Ынчангаш тракторларны, машиналарны септеэрде, артык кезектерни чүгле үрелген үүлдерниң дацызын барымдаалап үндүрүп бээри эргежок чугула. Оон ыңгыда, дыка хой артык кезектер «Сельхозтехникадан» четпес-дудуулуг кээп турары база ховар эвес. Чорудуп берип турар черге бис ол дугайында негелде салбайн турар-дыр бис. Түңнелинде кээп, шак мындыг эскет чок, аар-саар үүлдер ажыл-агыйга улуг каражаны таварыштырып турар.

Бистиң совхозтуң дирекциязы, партком тускай эртемниглериниң база ортумак звеноңун удуртур кадрларының материалдыг харысалгазын бедидеринче улуг кичээнгей салып турар апарган. Черле мынчаш, бүгү чөвениң ээзи болур медерелге ажылчыннарны, инженер-техниктиг ажылдакчыларны чаңчыктырып кижизидери политмассалыг, организаторлуг ажылдың төвүнде туруп турар. Ам тускай эртемниглер-даа, ажылчыннар-даа материалдыг үүлдерин камнып чарыгдаарынче, бүдүрүлгени ажыктыг чорударынче, карылга таварыштырар четпес үүлдерни чайладырынче, ажыглаттынмаан курлавырларны болгаш болдунар аргаларны илередиринче хүн бүрү чүткүп турар.

Ам бүдүрүлгениң технологиязын, күш-ажылды организастаарын болбаазыраңгайжыдары, кампалганың чурумун сагыры тускай эртемниглериниң болгаш ол ышкаш ажылчыннарның анаа-ла бир хүлээлгези эвес, харын хереглели болуп бар чыдар.

Ажыл-агыйның бүрүн тускайлаң бот-орулга-чарылгазының үезинде экономиктиг аналиэтиң бюрозу болза, күш-ажылдың бүдүрүкчүлүүнүн озулдезинин, ажылдакчыларның материалдыг сонуургалының айтырыглары мөөңнеттинер бүдүрүлгениң штабы болуп турар.

Бистер күш-ажылдың бүдүрүкчүлүүн өстүрериниң күсели-биле продукциязы хойнуң бүдүрелиниче база оөң шынарын экижидериниче чүткүп турар бис. Ол үүлдерни чедип алганы дээш, ажылчыннарга бөөр шаңнал-макталдың түңүн база-ла ковудедип турар.

1970 чылда центнер сүттүң дужаалда ортээ 20 рубль 42 копеек турган болза, 1971 чылда оөң үскүрү бедээвипиң уламыдан центнер сүттүң дужаалда ортээ 24 рубль 27 копеек болган. 1970 чылда мыйыстыг бода малдың центнер эъдиниң ортээ 99 рубль 89 копеек турган, а өрткен чылын малдың күш-деңгелин бедиткенининң уламыдан центнер эът 110 рубль 72 копеек четкен. Мал ажылында ажылдап турар чаңгыс кижиге опаштыр, деңнештирилге өртектер-биле алырга, 1969 чылда шинги продукцияны 4350 рубль түңүнге будүргеп болза, ынчаарга 1971 чылда 5338 рубльдиң продукциязын бүдүргеп азы 22,7 хуу өзүлдезиг болган. Мал ажылында ажылдап турар бир кижиниң чылда ортумак шалыпы 1969 чылда —1355 рубль, а 1971 чылда—1538 рубль азы 13,5 хуу оскеп. 1971 чылда материалдыг шаңнал-макталарының фондузундан мал ажылының талазы-биле 27.726 рубльди үндүрүп берген болгаш 139 баш хойну шаңналга берген. А бо талазы-биле 1969 чылда материалдыг шаңнал-макталар фондузундан үндүргеп түң 4961 рубль турган. Мал ажылынга күш-ажылдың будүрүнчүлүүнүн озулдезин малдың продуктулуун белилериниң, будүрүлгечи эвес чарыгдалдарны кызырарының, ажылчыннарның материалдыг сонуургатын уладыырының күсели-биле чедип алган. Чүгле 1970 чылда безин мал ажылынга дузалаар ажылчыннарның санын 25 кижиге кызырган, ынчангаш 23 муң рубльди камнап алган.

Трактор-хову бригадаларының ажылчыннарын күш-ажыл толевирининг варяд чок системазынче шилчидер чорук тракторга ажылдап кылынын база-ла ковудедири, ажылдарның шыпарын бедидери болгаш күш-ажылдың сагыттачурумун быжыглаары чугаа чок. Ындыг шилчидилгени бистиң совхозта толевилээп болгаш боттандырып эгелээр.

Бистиң «Элегес» совхозта бот-орулга-чарылганы мал болгаш чер ажылында боттандырган турарының баштайгы түңнелдери ындыг-дыр. Оске колхозтарда болгаш совхозтарда бот-орулга-чарылганы канчаар боттандырып турарын солун дамчыштыр биле алыры күзенчиг-дир. Ажыл-агыйларның экономистери, тускай эртемниглери бо чугула хереги канчаар чорудуп турарын, кандыг ажыктыг дуржулга мөөңнеттингенин солунга бижиир боор деп ийген тур бис.

М. ХАЛИМУЛЛИН,
«Элегес» совхозтуң кол экономизи.

Комсомолчу Карақызар Монгушевна Чадамба Чөөп-Хемчикте Хайыракан сес чыл школазының башкызы. Ол СЭКПниң XXII съездиэн аттыг совхолтуң Дөртүн сүт-бараан фермазында эге политшколада пропагандистеп турар. Ында 23 саанчы, кадарчылар, ажылчыннар боттарының политиктиг билиин бедидип алыр дээш кызымаккай ооренип турар. Аныяк пропагандист хүлээнген ажылын ак сеткилдиг күүседип, дыннанчыларга быжыг билиин берип келгеп.

ЧУРУКТА: пропагандист К. М. Чадамбанып дараазында янчээлге белеткеннп орары. А. МЕЛЬНИКОВТУҢ фотозу.

## Ужуражылга

ТУРАН. (Телефон-биле). Дүүн Туранның Культура бажыңынга чогаалчылар С. Пюрбю, С. Козлова, композиторлар А. Чыргал-оол, А. Лаштан, артистер М. Муизук, М. Солун-оол, Л. Котов, чуруқчу И. Салчак олар-биле ужуражылга орткеп. Баштаң хооранның № 1, 2 школаларының ооренликчилери республиканың чогаалыкчы ажыдакчыларының планнары, ажыл-херектери-биле таныштыкан.

Дараазында Туран хоорайның хөй-нинтиин-биле ужуражылга болган. ССРЭ-ниң 50 чылынга уткуштур республиканың чогаалчылары, композиторлары, чуруқчулары болгаш артистер чүүү белеткеп ылып турарын, ужуражылгага келгеп эштерниң хууда планнарының дугайында солун чугаа болган.

## Аныяк техниктер

Аныяк техниктер станциязының эвизомоделистери баттарының кылган янзы-бүрү ужар аппараттарының ойнелдезин ыпып эгелээн. Аныяк конструктор Виктор Гушинниң кылган аппарады хынапда үевинде «ноичуг эки» деп униязакшинни алган.

ЧУРУКТА: Виктор Гушинниң кылган авиамоделинге белеткеп нудуп турары.

А. СОКУРОВТУҢ фотозу.

## СЦЕНАДА — ШКОЛАЧЫЛАР

Мөңгүн-Тайга районнуң Мугур-Аксы ортумак школазының ССРЭ-ниң тургустунганыпдан бээр 50 чыл оюнга тураскаатқан класстар араазынга бот-тывынгыр ураа чүүл фестивалын районнуң культура бажыңынга организастап эрттиргеп.

Эге класстарның араазынга эрткеп фестивалыга бирги черни 1 «а» класс (башкызы Д. С. Тюдешева), ийнги черни 3 «б» класс (башкызы Х. А. Айданова), үшкү черни белеткел «в» класы (башкызы Д. Т. Сюрюн) алгылаан.

4-тен 7-ги класстарның араазынга болган фестивалыга бирги черни 6 «а» класс, ийнги черни 4 «б» класс үүе-түзүнда алганнар.

10 класстарның араазынга калбарган ураа чүүл фестивалы эң-не солун болгаш эки коргузуглерлиг болган. Үстүкү класстарның араазынга болган ураа чүүл фестивалының бирги черни 10 «а» класстың коллективи (башкызы С. Б. Молдурга), ийнги черни 10 «б» класс (башкызы В. Н. Успун-оол) түе-түзүнда үлешкиннер.

Школачыларның ураа чүүл фестивалыга тиилевчи болган класстарны ортектиг белектер-биле. ВЛКСМ райкомунуң Хүндүлел бижиктери-биле шаанаан.

Школачыларның ураа чүүл фестивалыга 10 «а» класстың танцы болуу «Инжилер». 10 «б» класстың танцы болуу «Индейжилер» деп танцыларны чараш, аянныг күүседкеп. 1 «б» класстың ооренликчилери «Бистиң төрээн чуртувус» деп монтажты, 6 «а» класстың ооренликчилери ССРЭ-ниң тургустунганыпдан бээр 50 чыл болган оюнга тураскаатқан монтажты хөй национал улустарның ыдық-хевин хевирлеп кылганы эки болган.

Д. КУУЛАР.

## Красноярскиде мындыг

*Кызыл биле Красноярск чангыс темнең ортинде турар хоорайлар-дыр: Улуг-Хемниң суун ижип, чанчыс шактың курлаанда турар алышкылар болгай. Москвабиле олардың үелиниң ылгалы бала дөмей: дөрт-ле шак. Красноярскиге дыалгалыы херек кылып чеде бердим, ол хоорайдан үлегер ап болгу деп бир чугула барыындааны сактып корейн.*

*«В. И. Ленинниң музей-бажыңы». Красноярск хоорайның эрге-чагыргалы төөгүүг бажыңнарны дөзерезиң дээмылап алган, олардың дашкында тураскаалдың бижиин аскылап чалаан, оларны бүгүн үредилгелиг шуут болдурбастаан болду. Чаңгыс чижек: хоорайның төп черинде эрги шагның маш бажыңнары ала хевээр артқан чеде бердим. «В. И. Ленинниң музей-бажыңы» кастүп келди. «Бо черге К. Г. Попованың бажыңы турган, анаа Владимир Ильич Ленин 1897 чылдың март-апрель айларда чуртап тургаң деп ак даштаа оюп каан сестерни номчудум. Чүвениң ужуру мындыгдыр ийин: ол бажың шагда-ла бүзүлгеп, оон ормунга 1911 чылда ийи каат чыш бажың түбүп каан, ам оон хамаанда төөгүүнүң тураскаал бижиин алып чалаан. Оон мурнуу чарында башкыныңның улуг тураскаалын бала кылып каан.*

*Бир келеш боданып турган, музей кылып каан бажыңдыва кире бердим. Александра Алексеевна Гадалованың бо бажыңы ол хевээр артқан. Холун өрү сунарымга, оорганывга чедип турду. Чуртаап турган бажыңнына улус төөгүүг хайын боорга, В. И. Ленин оон үстүкү каъдында тар өрээлге чогаалдарын бижип олурукчар турган чүве-дир.*

*Мен од музей-бажыңның аракы болган устүкү каъттарында улуг башкыныңга тураскаатқан делгелзеки корун доозуп турумда, кедөө ажылгай институдунуң студентилери четкилеп келди. Олардың башкызы керээжеп В. И. Ленинниң Сибирь шөлүлгезинге чораан, бижээн ажылдарының дугайында лекция номчуур болду. Мен база оларның араазынга кире бергеп дээ. Төөгүүг черни — бажыңны чаа салгалдың селыы-чолунга мөңге тураскаал кылдыр арттырып каарының база оюң канчаар ажаал-карактаарының боттуг зеречили бо-дур.*

*Бистиң Кызыл хоорайның эрге-чагыргалы төөгүүнүң тураскаалдыг бажыңнарын кежир үениң кижилеринге мөңгежидип арттырарым арай уттуп турар ап бар. Оон барыладаавы чүл мынчаш? Ленин кудумчуунда турган кызыл партизаннарның штаб-бажыңының таваак карартыр арыгадыл.*

*Бойдан-даа коруңнер! 1897 чылда Красноярск хоорайга чүүле 20000 кижи чурттап турган-дыр, ам чыда 700000 ажыг кижи чурттап, ажылдап, ооренип турар. Он-он беш каат даш бажыңнар тутунгулаан, ол үредеге-ле шаандазы Красноярскиниң үелиг байдалын төөгүлүг тураскаал кылдыр арттырып, хоорайның төөгүнде безиик бир улуг черниң чүс чыл мурнунда турган чурумалык үргедевее болдуун каклаан каан. Кандыг албан чер-чи, кандыг төөгүлүг бажыңда турар болдур, оон дашкында төөгүнүң тураскаалыг тайылбырын чараштыр бижитткеп, улус чыгыр толазында коргедир азын алган болур-дур. Бистиң Кызылга мозалыг чагаа болгаш чоргаарадыг хайыыктырын келир мындыг үе-герии чүге кылып болбас деп шүлээ?!*

*М. КЕНИП-ЛОПСАН.*

## ЭРЗИН СУУРДАН МЕДЭЭЛЕР

Районнуң төвү—Эрзин суурнуң чурттакчыларының кыпты үдээ, часты үткаан бинырлалы суурдан ырак эвес дагта болган. Оны сонуурганнар улуг, биче чурттакчы чон ол хүн эртежик-ле чыглып келген. Оларның арасында холдарында лозунг-плакаттар тутқулааннар чыыл-ган чонуң мурнунга тургудаанган.

Дагта болган байырлалды СЭКП райкомунуң бирги секретары А. Монгуш амыткан. Оон соонда оюн хөгээшкинники, түс-түс маргылдаалар-ның программазын чарлаан. Хөй кижи кирбикчилиг мас-салыг маргылдаалар суурнуң кварталдарының аймы-биле болуун эрткеп. Анаа бооцалганың, баг кагарының, хөндүр-тыртыкарының, бутка шоодай дегткеп машиналарының, дүрген шай хаанындырарының эр, хорөзеп командаларының түс-түста биришкеп. Бооцалга за-лазы-биле бирги черни № 6, хөндүр тыртыкарыпга № 9, баг кагарынга № 7, бутка шоодай дегткеп машиналарынга бөзә-ла № 9 болган таайны дүрген хаанындырарынга № 6 кварталдар түс-түста бирги черлерни золээнвер.

Райпо баштаар чери аъш-чем делгелгезин эки организастаан. Анаа келген чонга ам-даныг маичыны, политээн болгаш хаарган эттерни, боов-бөөрзакты садыгжылар сатка.

. . .

Эрткен дыштанар хүнээ Эрзин суурнуң культура бажыңының залын чурттакчы чон шыгырт кылдыр долдур олурушкаа. Үр-даа болбаанда ол суурнуң № 2, 8 кварталдарының концерттери эгелей берди. Көрүүчүлер концерттиң программазында киргеп номерлерниң күүселдезин кычаангейлиг көргеш, А. Куквриниң «Үш аскыр дагаа» деп шоодутлуг шүлүүн, Т. Баяндайның сыгыдыы, «Москва үеогүнүң кежээлери» деп ырыны З. Сыраг биле С. Сыраттың эки ырлаанын, «Каартан биле диилэ» деп бесняны Б. Олзейниң анныг болгаш солуун кылдыр чугаалаанын сонуургаан.

Бо удаада сесен кварталдың бот-тывынгыр ураа чүүл белгүмүнүң киржакчилери номерлерни эки күүселкеш, ыдық-хевиниң кааспалгазы таарымчалыг болганындан бо конпурска көрүүчүлерниң үнелелии чаалап алган.

М. ДАЛАА.

## „СУД КЕЛДИ, ТУРУҢАР!..“

### Чылдагааны чүдел, чугаалажыылыңар

Улус судунуң секретары кирип келгеш, «Суд келди, туруңар!» деп чарлаптарга, «аразында оожум чугаалажып орган улус бир денге туруп келгеш, ыжым-чыжым баады. Шиитткенчи, улус толазында турган улустуу олуртканнар, херектя сайгарып эгелээн.

— Фамилияңар?

— Доңгак.

— Адыңар?

— Сырат

— Төрүттүнгеп чылыңар?

— 1947 чыл.

Өрөлде салып каан үзүк сайдайларның эң мурнуку олурушунда шагдаада калартып алган олурар бо аныяк кижиниң чурттап арткеп чурталгазының, кылып келген ажыл-ижиниң, үүлгеткеп хөрөнин дутайын шиитткенчи болгаш улус толазында кычаангейлиг тодарадып, сайгарып турлар.

Суд хуралынга салдынган айтырыгларны, бердингеп харыларны, херечилерниң чугааларын дыннап орарга, кижиниң сагыжында хөй-ле чүүлдер кирер, бодаалдар тыптыр. Харын-даа оларның чамдыкы кижиниң сагыш-сеткилин доюлдуруп, хөлзедип келир. Чаа-ла 25 харлаа чоруур бо аныяк кижи чүге арагачы, хулиганнар, кем-херек үүлгедикчилер, оор болуп төрүттүнмээн-не болгай. Ол амыдыралдың кадыг-бергезин база көрбээн. Бистиң чонувус фашистиг араатанларны чылча шапкаш, хоозуралга таварышкан ажыл-агыйын катап тургузуп ап турган үеде бо кижи төрүттүнгеп, ол бистиң чуртувустуң бүгү чонунуң материалдыг болгаш культурлуг амыдыралы хүн келгеп тудум үлам бедип орар — ижеччинир чем-даа, солуп кедер ядык-хөп-даа четчир маталыг үеде чурттап ескеп болгай. Ынчаарга ам бо хире магалыг үеде чап-чаа-ла 25 харлаа чоруур аныяк кижи чүге туттуруп, байысаадып, шиитпирип, аныылдыг кем-херек үүлгеткеп дээш төрел-дөргүдүнден, кадыг ажылдап, чурттап келгеп эш-өөрүнден, харын-даа чадгыс сөс-биле чугаалаарга, хөй-нинтиден ангылаттырып, кадартып алтанмыл? Ол кижи кажан, кандыг чылдагаан-биле шын оруундан чаидыр басканы? Бистер ону чүге чоруур үезинде эскерип хай дивээн бис. ажыл, амыдыралывыста үүү четпезял, бистиң кичээнгейивистеп — төрел-дөргүдүп, эш-өөрүнүп, ажылдап турган коллективинниң, партия, совет, профбилел, комсомол болгаш өске-даа хөй-нинтиг организацияларының кичээнгейиниден канчаар дашкаар үне бергенял дээш оон-даа хөй айтырыглар, бодаалдар кижиниң дүвүредип келир.

Суд, прокуратура органнарынга көрдүнгеп бо болгаш өске-даа херектер-биле танывыш хоорге, олар барык шуптузу-ла арагалашкын, хулиган чорук, оор үжүлдан болган боов турар. Кандыг-бир чылдагаан тыва тыртып алгаш, чамдыкта чылдагаан чока-даа, кезек кижи чыылгаш, арагалаар, оон соовда чогушкан азы бир кижиниң аттээн, кожазының инээн азы өшкүдүп «борастай» тыртып алган болур. Ол чоруктан улус херек үйгеп, кады ажылдап, чурттап орган эжиис кеземетче херекке оваашкан боордур.

Ынчангаш ам бистиң аравыста ийи-чагыс кижилерниң талазындан чүге хөй-нинтиниң коруп-чурумун үрей бээрил, чүге хулиганнап, арагалап, оорланың турарыл, оларга удур ап чорудуп турар хемчеглерибистиң дээштин кандыгыл база чурттакчы чондан эгелээш, партия, совет, хөй-нинти, суд, прокуратура органнарынга чедир эргинни бо баък артыышкыннарының, когуй шуут узуткаар дээш, млавылаан чугаалаарга, бистиң аравыска арагачылар, хулиганнар, оорлар турбазын дээш кандыг-кайдыг хемчеглерни боттандырза экил деп айтырыгларга хамаарыр бо чугааны эгелээн. Анаа хамаарыштыр номчукчулар савааонадыг улаштыра бээрлер боор.

Шынап-ла бистиң аравыска ийи-чагыс кижилерниң нинтилеге удур үүлгедиг хамаатыларта-даа, күрүнеге-даа улуг хорээл чедирип турар. Ону бадыткаары-биле чамдык чижектерден сайгарып көрөлиңер. Бүдүн район дутайын чугаалавайн. Чөөп-Хемчик районнуң үүле чаңгыс «Чыраа-Бажы» совхозундан чамдык фактыларны ап көрөзин. Солуннуң номчукчулары бо бичиттиивеген үүүлдү номчаш, бо районда, бо суурда хулиганнаар, оорлаар чорук бергедей бербеазын. Бо дээрге, бирүзде, ол суурга болгулаан шынап-ла ийи-чагыс фактылар-дыр, ийиде, ол хевирлиг таварылгалар өске-даа черлерде бар.

Совхозтуң үш салбырының бирээзининг төвү Хорумнуг-Кежиг суурга эрткеп чылдың ноябрь байырлалынын үезинде мындыг таварылга болгаш. Суурнуң бир талакы кудумчузунуң оорлаап улус тыныбаан. Ырак одарларда, кыштагларда чурттап турар кижилерниң хүүда малынган чидип турар чүвелерни чугаалаваска бээп, хөй кезиниинг инээ чүмү-биле сүрлүге бергеп деп чүвеге бүзүрээри бээп берге.

Ынчалзажок факт факт болуп артып калыр. Ол хире хөй малдың кайда барганы. оларны оорлаан кижилерниң мынчага чедир тывылбаавы районнуң ястеп-хынаар организациязының ажылының оперативтиг эвес чоруун хереченлеп турар. Черле мынаш оорларга болгаш хулиганнарга удур район организациязының талазындан дээштиг хемчеглерни ап чорутпайн турарының дугайында хомудалдар эвээш эвес боол турар.

Ынчангаш ам бистиң аравыста ийи-чагыс кижилерниң талазындан чүге хөй-нинтиниң коруп-чурумун үрей бээрил, чүге хулиганнап, арагалап, оорланың турарыл, оларга удур ап чорудуп турар хемчеглерибистиң дээштин кандыгыл база чурттакчы чондан эгелээш, партия, совет, хөй-нинти, суд, прокуратура органнарынга чедир эргинни бо баък артыышкыннарының, когуй шуут узуткаар дээш, млавылаан чугаалаарга, бистиң аравыска арагачылар, хулиганнар, оорлар турбазын дээш кандыг-кайдыг хемчеглерни боттандырза экил деп айтырыгларга хамаарыр бо чугааны эгелээн. Анаа хамаарыштыр номчукчулар савааонадыг улаштыра бээрлер боор.

Шынап-ла бистиң аравыска ийи-чагыс кижилерниң нинтилеге удур үүлгедиг хамаатыларта-даа, күрүнеге-даа улуг хорээл чедирип турар. Ону бадыткаары-биле чамдык чижектерден сайгарып көрөлиңер. Бүдүн район дутайын чугаалавайн. Чөөп-Хемчик районнуң үүле чаңгыс «Чыраа-Бажы» совхозундан чамдык фактыларны ап көрөзин. Солуннуң номчукчулары бо бичиттиивеген үүүлдү номчаш, бо районда, бо суурда хулиганнаар, оорлаар чорук бергедей бербеазын. Бо дээрге, бирүзде, ол суурга болгулаан шынап-ла ийи-чагыс фактылар-дыр, ийиде, ол хевирлиг таварылгалар өске-даа черлерде бар.

Совхозтуң үш салбырының бирээзининг төвү Хорумнуг-Кежиг суурга эрткеп чылдың ноябрь байырлалынын үезинде мындыг таварылга болгаш. Суурнуң бир талакы кудумчузунуң оорлаап улус тыныбаан. Ырак одарларда, кыштагларда чурттап турар кижилерниң хүүда малынган чидип турар чүвелерни чугаалаваска бээп, хөй кезиниинг инээ чүмү-биле сүрлүге бергеп деп чүвеге бүзүрээри бээп берге.

Ынчалзажок факт факт болуп артып калыр. Ол хире хөй малдың кайда барганы. оларны оорлаан кижилерниң мынчага чедир тывылбаавы районнуң ястеп-хынаар организациязының ажылының оперативтиг эвес чоруун хереченлеп турар. Черле мынаш оорларга болгаш хулиганнарга удур район организациязының талазындан дээштиг хемчеглерни ап чорутпайн турарының дугайында хомудалдар эвээш эвес боол турар.

Маңаа хамаарыштыр база бир чижек. Ону бо совхозтуң Чыраа-Бажы топ салбырында хову-трактор бригадазының бригадири, коммунист ам Монгуш Ковгаржан чугаалаадыг:

— Эрткен күзүн инектерим чиде бергеп. Машина, трактор, аът дилеп алгаш ол-бо черлерден баш дозуп дыка-ла диледим. Ынчан турумда инектерим бирээзи аалга чедип келдим. ийи холуп кезе дужап турган. Быжыглыг инек саамчаан дужаан үе кылаштап келгеин ол-дур ийин.

Хорум-Дагның ак сеткилдиг чурттакчылары «артқан инектериңер салбырның саап турар инектериңде шыкат-тыр» деп медээлептилер. Кадарчыларда ужур бар-дыр даэш бирээ айтырарымга, «бисте өске инек чок» дидилер. Ол дугайын шагдаа черниге медээлеп, «бир кижиден берип көрүңер» деп дилеп чедеримге, «хостуг кижи ам дээрезинде чок-туро» деп харыылаалыр. Биске өске херек аайы-биле чораан шагдааны дилеп алгаш, Хорум-Дагга чеде бээримге, инектеримниң соп каапкай, кештери тывылды, эъдиң ол-ла дүве «арыдыпкан» болду. Мээң инектеримни, айтырып көп турган кадарчыларым Биче-оол, Кестээ бала трактарист Экер-оол деп кижилер оорлаан болдулар. Ол дугайында актывы, билдирипкинии шагдаа черниге кирген мен. Ол үлустуң бир удаа байысаган суратлыг болган. Ооц соонда база катап шагдаа черниге баарымга, «инектеринерни ол үлус төлеп бээр болдулар» деп харыылады. Ийет, оларның бирээзи хүнаан чүве эккеп берген. А Биче-оол коданындан малды оорлаан, сайгарыптаралар. Ындыг бак үүлгедигин кылган кижилер чамдык таварылгада база-ла тывылбайн баар. Читкеп малдың орнун тургузар апаар-ла болгай. Ону, аанакының, амдыы малчын-на чүктеп үнер, а курбеее улус коргедир хайын боорга, В. И. Ленин оон үстүкү каъдында тар өрээлге чогаалдарын бижип олурукчар турган чүве-дир.

Мен од музей-бажыңның аракы болган устүкү каъттарында улуг башкыныңга тураскаатқан делгелзеки корун доозуп турумда, кедөө ажылгай институдунуң студентилери четкилеп келди. Олардың башкызы керээжеп В. И. Ленинниң Сибирь шөлүлгезинге чораан, бижээн ажылдарының дугайында лекция номчуур болду. Мен база оларның араазынга кире бергеп дээ. Төөгүүг черни — бажыңны чаа салгалдың селыы-чолунга мөңге тураскаал кылдыр арттырып каарының база оюң канчаар ажаал-карактаарының боттуг зеречили бо-дур.

Бистиң Кызыл хоорайның эрге-чагыргалы төөгүнүң тураскаалдыг бажыңнарын кежир үениң кижилеринге мөңгежидип арттырарым арай уттуп турар ап бар. Оон барыладаавы чүл мынчаш? Ленин кудумчуунда турган кызыл партизаннарның штаб-бажыңының таваак карартыр арыгадыл.

*Бойдан-даа коруңнер! 1897 чылда Красноярск хоорайга чүүле 20000 кижи чурттап турган-дыр, ам чыда 700000 ажыг кижи чурттап, ажылдап, ооренип турар. Он-он беш каат даш бажыңнар тутунгулаан, ол үредеге-ле шаандазы Красноярскиниң үелиг байдалын төөгүлүг тураскаал кылдыр арттырып, хоорайның төөгүнде безиик бир улуг черниң чүс чыл мурнунда турган чурумалык үргедевее болдуун каклаан каан. Кандыг албан чер-чи, кандыг төөгүлүг бажыңда турар болдур, оон дашкында төөгүнүң тураскаалдыг тайылбырын чараштыр бижитткеп, улус чыгыр толазында коргедир азын алган болур-дур. Бистиң Кызылга мозалыг чагаа болгаш чоргаарадыг хайыыктырын келир мындыг үе-герии чүге кылып болбас деп шүлээ?!*

*М. КЕНИП-ЛОПСАН.*

Улус судунуң секретары кирип келгеш. «Суд келди, туруңар!» деп чарлаптарга, «аразында оожум чугаалажып орган улус бир денге туруп келгеш, ыжым-чыжым баады. Шиитткенчи, улус толазында турган улустуу олуртканнар, херектя сайгарып эгелээн.

— Фамилияңар?

— Доңгак.

— Адыңар?

— Сырат

— Төрүттүнгеп чылыңар?

— 1947 чыл.

Өрөлде салып каан үзүк сайдайларның эң мурнуку олурушунда шагдаада калартып алган олурар бо аныяк кижиниң чурттап арткеп чурталгазының, кылып келген ажыл-ижиниң, үүлгеткеп хөрөнин дутайын шиитткенчи болгаш улус толазында кычаангейлиг тодарадып, сайгарып турлар.

Суд хуралынга салдынган айтырыгларны, бердингеп харыларны, херечилерниң чугааларын дыннап орарга, кижиниң сагыжында хөй-ле чүүлдер кирер, бодаалдар тыптыр. Харын-даа оларның чамдыкы кижиниң сагыш-сеткилин доюлдуруп, хөлзедип келир. Чаа-ла 25 харлаа чоруур бо аныяк кижи чүге арагачы, хулиганнар, оорлар турбазын дээш кандыг-кайдыг хемчеглерни боттандырза экил деп айтырыгларга хамаарыр бо чугааны эгелээн. Анаа хамаарыштыр номчукчулар савааонадыг улаштыра бээрлер боор.

Суд, прокуратура органнарынга көрдүнгеп бо болгаш өске-даа херектер-биле танывыш хоорге, олар барык шуптузу-ла арагалашкын, хулиган чорук, оор үжүлдан болган боов турар. Кандыг-бир чылдагаан тыва тыртып алгаш, чамдыкта чылдагаан чока-даа, кезек кижи чыылгаш, арагалаар, оон соовда чогушкан азы бир кижиниң аттээн, кожазының инээн азы өшкүдүп «борастай» тыртып алган болур. Ол чоруктан улус херек үйгеп, кады ажылдап, чурттап орган эжиис кеземетче херекке оваашкан боордур.

Ынчангаш ам бистиң аравыста ийи-чагыс кижилерниң талазындан чүге хөй-нинтиниң коруп-чурумун үрей бээрил, чүге хулиганнап, арагалап, оорланың турарыл, оларга удур ап чорудуп турар хемчеглерибистиң дээштин кандыгыл база чурттакчы чондан эгелээш, партия, совет, хөй-нинти, суд, прокуратура органнарынга чедир эргинни бо баък артыышкыннарының, когуй шуут узуткаар дээш, млавылаан чугаалаарга, бистиң аравыска арагачылар, хулиганнар, оорлар турбазын дээш кандыг-кайдыг хемчеглерни боттандырза экил деп айтырыгларга хамаарыр бо чугааны эгелээн. Анаа хамаарыштыр номчукчулар савааонадыг улаштыра бээрлер боор.

Шынап-ла бистиң аравыска ийи-чагыс кижилерниң нинтилеге удур үүлгедиг хамаатыларта-даа, күрүнеге-даа улуг хорээл чедирип турар. Ону бадыткаары-биле чамдык чижектерден сайгарып көрөлиңер. Бүдүн район дутайын чугаалавайн. Чөөп-Хемчик районнуң үүле чаңгыс «Чыраа-Бажы» совхозундан чамдык фактыларны ап көрөзин. Солуннуң номчукчулары бо бичиттиивеген үүүлдү номчаш, бо районда, бо суурда хулиганнаар, оорлаар чорук бергедей бербеазын. Бо дээрге, бирүзде, ол суурга болгулаан шынап-ла ийи-чагыс фактылар-дыр, ийиде, ол хевирлиг таварылгалар өске-даа черлерде бар.

Совхозтуң үш салбырының бирээзининг төвү Хорумнуг-Кежиг суурга эрткеп чылдың ноябрь байырлалынын үезинде мындыг таварылга болгаш. Суурнуң бир талакы кудумчузунуң оорлаап улус тыныбаан. Ырак одарларда, кыштагларда чурттап турар кижилерниң хүүда малынган чидип турар чүвелерни чугаалаваска бээп, хөй кезиниинг инээ чүмү-биле сүрлүге бергеп деп чүвеге бүзүрээри бээп берге.

Ынчалзажок факт факт болуп артып калыр. Ол хире хөй малдың кайда барганы. оларны оорлаан кижилерниң мынчага чедир тывылбаавы районнуң ястеп-хынаар организациязының ажылының оперативтиг эвес чоруун хереченлеп турар. Черле мынаш оорларга болгаш хулиганнарга удур район организациязының талазындан дээштиг хемчеглерни ап чорутпайн турарының дугайында хомудалдар эвээш эвес боол турар.

Маңаа хамаарыштыр база бир чижек. Ону бо совхозтуң Чыраа-Бажы топ салбырында хову-трактор бригадазының бригадири, коммунист ам Монгуш Ковгаржан чугаалаадыг:

— Эрткен күзүн инектерим чиде бергеп. Машина, трактор, аът дилеп алгаш ол-бо черлерден баш дозуп дыка-ла диледим. Ынчан турумда инектерим бирээзи аалга чедип келдим. ийи холуп кезе дужап турган. Быжыглыг инек саамчаан дужаан үе кылаштап келгеин ол-дур ийин.

Хорум-Дагның ак сеткилдиг чурттакчылары «артқан инектериңер салбырның саап турар инектериңде шыкат-тыр» деп медээлептилер. Кадарчыларда ужур бар-дыр даэш бирээ айтырарымга, «бисте өске инек чок» дидилер. Ол дугайын шагдаа черниге медээлеп, «бир кижиден берип көрүңер» деп дилеп чедеримге, «хостуг кижи ам дээрезинде чок-туро» деп харыылаалыр. Биске өске херек аайы-биле чораан шагдааны дилеп алгаш, Хорум-Дагга чеде бээримге, инектеримниң соп каапкай, кештери тывылды, эъдиң ол-ла дүве «арыдыпкан» болду. Мээң инектеримни, айтырып көп турган кадарчыларым Биче-оол, Кестээ бала трактарист Экер-оол деп кижилер оорлаан болдулар. Ол дугайында актывы, билдирипкинии шагдаа черниге кирген мен. Ол үлустуң бир удаа байысаган суратлыг болган. Ооц соонда база катап шагдаа черниге баарымга, «инектеринерни ол үлус төлеп бээр болдулар» деп харыылады. Ийет, оларның бирээзи хүнаан чүве эккеп берген. А Биче-оол коданындан малды оорлаан, сайгарыптаралар. Ындыг бак үүлгедигин кылган кижилер чамдык таварылгада база-ла тывылбайн баар. Читкеп малдың орнун тургузар апаар-ла болгай. Ону, аанакының, амдыы малчын-на чүктеп үнер, а курбеее улус коргедир хайын боорга, В. И. Ленин оон үстүкү каъдында тар өрээлге чогаалдарын бижип олурукчар турган чүве-дир.

Мен од музей-бажыңның аракы болган устүкү каъттарында улуг башкыныңга тураскаатқан делгелзеки корун доозуп турумда, кедөө ажылгай институдунуң студентилери четкилеп келди. Олардың башкызы керээжеп В. И. Ленинниң Сибирь шөлүлгезинге чораан, бижээн ажылдарының дугайында лекция номчуур болду. Мен база оларның араазынга кире бергеп дээ. Төөгүүг черни — бажыңны чаа салгалдың селыы-чолунга мөңге тураскаал кылдыр арттырып каарының база оюң канчаар ажаал-карактаарының боттуг зеречили бо-дур.

Бистиң Кызыл хоорайның эрге-чагыргалы төөгүнүң тураскаалдыг бажыңнарын кежир үениң кижилеринге мөңгежидип арттырарым арай уттуп турар ап бар. Оон барыладаавы чүл мынчаш? Ленин кудумчуунда турган кызыл партизаннарның штаб-бажыңының таваак карартыр арыгадыл.

*Бойдан-даа коруңнер! 1897 чылда Красноярск хоорайга чүүле 20000 кижи чурттап турган-дыр, ам чыда 700000 ажыг кижи чурттап, ажылдап, ооренип турар. Он-он беш каат даш бажыңнар тутунгулаан, ол үредеге-ле шаандазы Красноярскиниң үелиг байдалын төөгүлүг тураскаал кылдыр арттырып, хоорайның төөгүнде безиик бир улуг черниң чүс чыл мурнунда турган чурумалык үргедевее болдуун каклаан каан. Кандыг албан чер-чи, кандыг төөгүлүг бажыңда турар болдур, оон дашкында төөгүнүң тураскаалдыг тайылбырын чараштыр бижитткеп, улус чыгыр толазында коргедир азын алган болур-дур. Бистиң Кызылга мозалыг чагаа болгаш чоргаарадыг хайыыктырын келир мындыг үе-герии чүге кылып болбас деп шүлээ?!*

*М. КЕНИП-ЛОПСАН.*

## телевидение

МАРТ 24-ТЕ

**МОСКВАДАН**

18.20 — **«Демисалдың оруубиле».** Бразилияның коммунистиг партиязының үндезилеттингеп хүнүнден бээр 50 чыл болганынга. 18.40 — **«Хөлегелер дал дүште чиде бээр».** Уран-чечен телефильм. 5-ки серияы. **«Хемниң сылдыстары».** 19.45 — ССРЭ-ниң профсоюзилеринин XV съезинин делегаттары чугаалаар тур.

**КЫЗЫЛДАН**

20.00 — Телемедээлер. 20.15 — **«Чагыг».** Телефильм. 20.35 — **«Партийни аныдыраа».** Дамчыдылга. 21.00 — Телемедээлер. 21.15 — Чарлалдар, реклама. 21.20 — **«Гитарист В. Дерун ойнап тур».** Музыкалыг телефильм.

**МОСКВАДАН**

21.55 — Хенгилерниң телеатры. **«13 сандай»** 23.00 — **«Ye».** Информастыг программа. 23.30 — 01.00 — **«Нажан ыяштар улуг турда».** Уран-чечен фильм.

## Сагаар

Бөгүн республикага булуттаар, чамдык черлерге хар чаар. Барыын уланышкынныг хаттың дүргени секундада 5—10 метр, чамдык үелерде 12—18 метр чедир дыныыр. Агаарның температуразы 0—5 градус соок.

Кызылга шовар булуттаар, чагбас. Барыын уланышкынныг хаттың дүргени секундада 5—10 метр, чамдык үелерде 12—18 метр чедир күштелир. Агаарның температуразы 0—5 градус соок болур.

## КИНО

МАРТ 24-ТЕ

«НАЙЫРАЛ»: **«Дерзин чорук»** 9.30, 11.30, 13.30, 15.30, 17.30, 19.30, 21.30 шактарда.

«ХАА-ХЕМ»: **Киночымызы** 10, **«Элир изи»** 15, **«Надайлаа тергииделп»** 16.50, 20.30 шактарда.

«ВОСТОК»: **«Тудор»** (1-ги, 2-ги кезектери) 15, 20, **«Чемпион»** 18.30 шактарда.

«ПИОНЕР»: **«Эрзин эрамында»** 9, 10.40, 15.40, **«Зи суг»** 12.20, 14, 17.20, 19, 20.40 шактарда.

Редактормун оралакчызы
Б. Н. КАРАШПАЙ.

РЕДАКЦИЯНЫҢ АДРЕЗИ:

Кызыл. Шетинкин-Кравченко кудумчузу, бажын № 3. ТЕЛЕФОННАРЫ: Редакторнун 24-63, редакторнун оралакчыларының 35-24, пропаганда киидизинин 23-54, харысаалгалыг секретарының 23-35, партийни аныдыраа киидизинин 37-13, культура киидизинин 23-54, кодаа ажылгый киидизинин 21-47, үлетпүр киидизинин 22-64, чагаа киидизинин 41-27, информацпа база совет тургузут киидизинин 20-60, бухгалтериянын 31-75, корректорларның 27-41. Солун келгейн барганда 32-75 телефончо долгаар.

Солун неделяда 6 катап үнер

Тыва АССР-ниң Министрлер Совуделиниң чанында Тываның ном үнүлүрер черинин республика типографиязы (Кызыл, Шетинкин-Кравченко кудумчузу 1). ТС—00400

БҮГҮ ЧУРТТАРНЫҢ ПРОЛЕТАРИЙЛЕРИ, КАТТЫЖЫНАР!

1925 чылда үдезилеттингеш

# ШЫН

1972 ЧЫЛ.
МАРТ
25
СУББОТА
№ 71 (8839).
Өртээ 2 нем.

СЭКП Тыва обкомунуң, Тыва АССР-ниң Дээди Совединиң болгаш Министрлер Чөвүлелиниң органы

## Апрель 15 – коммунистиг субботник хүнү

### ИДЕПКЕЙЛИГ БЕЛЕТКЕЛ

★ ТУРАН. Бии-Хем районнуң бүдүрүлгелериниң, колхозтарының болгаш совхозтарының удуртукчуларының партия организацияларының-биле кады коммунистиг субботнии хүнүнде кандыг ажылды кылырын тодарадып турар.

Районнуң «Сельхозтехника» салбырының, амыдырал хандырылга комбинадының, «Тыва кодээ тудуг» трестиң ыяш пунктузунуң, бот-орулга-чарылгалыг кежүп чоруур механизастаттынган отрядтың, ыяш ажыл-агый черииниң ажыл-ишчилери бодунуң коллективтеринге ажылдаар. Тараажымнар часкы хову ажылдарынга белеткелди чорудар.

Коммунистиг субботникке киижи бүрүзүн идепкейлиг киириштирер, улуг хемчээлдиг ажылды бүдүрер сорулганы субботник эрттиреринің район штавы салган. Ынчангаш белеткелди хынамчалыг чорудуп турар.

★ АК-ДОВУРАК. «Тыва даг-дугу» тудуг эргелевлиниң үлетпүр бүдүрүлгелер комбинадының удуртуучулары субботник хүнүнде чүгү ылырын ажылчыннар-биле дугуржуп чугаалашкан.

Коммунистиг субботникке 110 киижи киржир, олар 2700 рубльдиг ниити продукциязын бүдүрүп үндүрерин дугуруушкан, оон 220 рубльди беш чылдың фондузунче киирерин комбинаттың ажылчыннары болгаш инженер-техниктиг ажылдакчылары шиитпирлээн.

★ БАЙ-ХААК. СЭКП Таңды райкомунуң бюрозу коммунистиг субботникке белеткелдиг болгаш ону эрттиреринің планын чугаалажып көргеш, бадылаан.

Амгы үеде райониуң партия организацияларының планны амыдыралга боттандырары-биле белеткел ажылдарын калбаа-биле чорудуп эгелээн.

## СЭКП Төп Комитединде болгаш ССРЭ-ниң Министрлер Чөвүлелинде

СЭКП Төп Комитедиң болгаш ССРЭ-ниң Министрлер Чөвүлелиниң «Хой ажылының продуктуларын, будүрерин улам ыяап ковудедир болгаш шыварын экижидер талазы-биле хемчеглер дугайында» докладзыдыг хүлээп алган.

Совлуг чылдарда хой ажылының продуктуларын бүдүрерин ковудедирииге колхозтарның болгаш совхозтарның материалдыг сонуургалын бедидер талазы-биле чамдык хемчеглерни ап турганда, мал ажылының бо адырын оожум темп-биле хөгжүп келгеи деп докладчыда демдеглеп турар.

Казах ССР-ниң, Ортаа Азия республикаларывыңың, Украин ССР-ниң мурнуу районнарының, Соңгу Кавказтың, Поволжьениң, Барыын болгаш Чөөн Сибирьниң колхозтары болгаш совхозтары хой ажылының продуктуларын сайгарган, улуг орулганы ап турар, ынчалза-даа бо адырны хөгжүдеп-биле эргежок чүгүлелхереглиниң одче түскайлап үзүп бергейн турар. Хойларны кажал-хорда-биле долгу хандырбышаан, сүт-биле хандырылганы болгаш оскө-даа зар ажылдарны кошкак механизастаан, одарларның продуктулуун бедидер болгаш мал чеми будүрер талазы-биле ажылдарны чогуур хемчээлге чорутпайн турар. Моон түпелиңде бо адырның хөгжүдезин агаар-бойдустуң байдалындан улут хамаарылгалыг болуп турар болгаш агаар-бойдус багай болган чылдарда хой ажылының продуктуларын будүрериниң озулдезиниң темпизин чавыс болуп турар.

Хой ажылын дүргеп-биле хөгжүдери улус ажыл-агыйының улуг үжүр-дузалыг болуп турирын, черениң коргеш база дүк, хой эъди, каракул болган хой ажылының колхозчуларын, совхозтар ажылчыннарының болгаш спецпаалыстериниң культура-амыдырал талазы-биле хандырылгазын экижидер талазы-биле.

Хой ажылында селекцияруксаа ажылдарын үндезинимбиле экижидер талазы-биле хемчеглерни алырын ССРЭ-ниң Кодээ ажыл-агый министерствозунга, Бүгү-эвилелдиг В. И. Ленин аттыг Кодээ ажыл-агый академиязынга даалскан.

1972—1975 чылдарда совхозтарга комплекстит-механизастаан хой фермаларын болгаш бректаан кыс каракулдарның хураганнарын алыр сорулгабиле оларны азырап чемгерер төлдерни тудар дугайында ССРЭ-ниң Кодээ ажыл-агый министерствозуңуң болгаш авилелдешкен республикаларның Министрлер Чөвүлелдериниң саналын хүлээп алган. 1972—1975 чылдарда каракул хураганнар садыл алыр талазы-биле даалгаларны авилелдешкен республикаларга берген.

1972—1975 чылдарда үстүнде айыткан фермаларны тудар талазы-биле ажылдарны күүседирип хандырарын ССРЭ-ниң Кодээ ажыл-агый министерствозунга, ССРЭ-ниң Улеттүр тудуг министерствозунга болгаш ССРЭ-ниң Аар индустрия будүрүлгелер тудуунуң министерствозунга даалскаш. Комплекстит-механизастаан хой фермаларының болгаш одар-белчиир төлдерниң тудуунуң хүүсаазыңыр ийи-үш чылдан үзамдыгырбайн доозар деп доктаатказ.

ССРЭ-ниң Күрпаны болгаш ССРЭ-ниң Кодээ ажыл-агый министерствозу-биле дугуржулга ёзугаар 1972—1975 чылдарда колхозтарга комплекстиг механизастаан хой фермаларын тудар болгаш ферманарга аар ажылдарны комплекстит механизастаар, а оң ышкаш хой ажылында таяра тутугуган

(Үлаичызы 2-ги армиде).

## ССРЭ-ниң профэвилелдериниң XV съездизи

# НАЙЫРАЛ, КАДЫ АЖЫЛДАЖЫЛГАНЫҢ ЛЕНИНЧИ ПОЛИТИКАЗЫ

СЭКП-ниң XXIV съездиниң тайбыңның программазын кодургеш, партияның Төп Комитедиң биле Совет чазак ону амыдыралда чайгылыш чок боттандырып турар, Совет күрүнениң тайбыңга ынакшылдыг ленинчи даштыкы политиказын делегейниң депшилгелиг күштери калбаа-биле деткип турар. Найыралдың болгаш кады ажылдажылганың ленинчи политиказын боттандырарынга, бүгү делегейниң ажылчы чоннары-биле интернационалдыг харылзаларны быжыглаарынга Коммунистиг партияның идепкейлиг дузалакчылары совет профэвилелдерди болуп турар. Тайбың, демократия болгаш социал депшилге дээш демиселге бүгү-де депшилгелиг күштерни сырый каттыштырарынга олар идиг берип турар.

Даштыкы чурттарның профэвилел болгаш ажылчыннар организацияларының делегацияларының удуртукчулары XV съездиге байыр чедирбишаан, тайбыңны идепкейлиг камгалаарынче болгаш делегейниң ийиыл чок чоруун быжыглаарынче үлегерлиг Совет Авилелиниң даштыкы политиказын бедидип-биле үлелеп, демократия, национал хосталга болгаш социалдыг дээш делегейниң үлустарының демиселиниг оларны деткип турары дээш олар ооруп четтиринишкинин илертейлеп турган.

Март 23. Президиумга эштер **Д. С. Полянский, А. В. Шелепин, И. В. Капитонов, К. Ф. Катушев** олар кестүп келирге, съездиниң делегаттары болган ажылчылары үргүлчүледдиг адыш часкашкыныбыло утказан.

Даштыкы чамдык ажылчын профэвилел делегацияларының, делегей организацияларының баштыдарыны съездиниң эртеии хуралынга байыр чедирип, чүве чугаалаарга, чылгаппар чылыы-биле утказан.

Латин Американың Ажылчы чоннарының профэвилел чангыс эвиниң Доктаамал конгресиниң секретары **Хосе Мигель Сарате** хамаарышпас чоруун болгаш бот шиитпирлеттинер эргежок ооң-даа артык хой ажыктыг бөзрин чедип алырыг-биле тарылга эдлечиттирилгезин чорудар, черииң хаттан болгаш сугдан үреллрин болдурбас талазы-биле шыпгыы хемчеглер алырын, сиген кезер шөлдерии, мал одарладыр черлерии экижидерии, хой чылдыг сигенперии авааа тарын олуртурув агроном саналдаан. Минералдыг болгаш органиктиг чемиичидилгелерии ажыл-агыйга хойгу-биле ажыглаашының, черии экижидерииң талазы-биле устүнде хемчеглерии ап чорутканының түпелиңде га бүрүзүүдеп 20—25 центнер дүжүттү ап турарын од саналыңга ажытпаан.

Ооң-биле чергелештир текстер бүрүзүн ам-даа четче ажыглаваан турарывыс четпес деп, депутат Элыгостев чугаалаан. Хову шөлдерде ам-даа чедир тарывааи дилиидектер, дажы аштаттышаан шөлдер

(Үлаичызы 2-ги армиде).

Совет профэвилелдериниң XV съездиниң материалдарын Кызылдың дараиында комбинадының ажылчыннары, инженер-техниктиг ажылдакчылары улут кичээнгей-биле танышып турар. Бригадирлер, цех пачалыктары, информаторлар түс-түс үзүлчет айны-биле шөмчүлелдерии кылып эгелээн.

ЧУРУКТА: политинформатор В. М. Акулова бижар цехтиң ажылчыннарынга съездиниң материалдарын таныштырып турары.

А. МЕЛЬНИКОВТУҢ фотозу.

## Эгелээшкинни деткээн

# ЧЕРНИ ХУМАГАЛЫГ АЖЫГЛААР

Тываның кодээ ажыл-агыйының дүржүлга станциязының клубун ажылчы чоннар депутаттарының Дүрген кодээ Совединиң депутаттары, станцияның эртем ажылдакчылары, кодээ ажыл-агыйның түскай эртемнилери болгаш механизаторлар, оске-даа сессияга чалыкканнар доодур олурупканнар.

Сессияга Донецк областының ажылчы чоннар депутаттарының Ивановопольск кодээ Совединиң болгаш Краснопорск суур Совединиң черии чөп ажыглаар дугайында ыяшгарының деткиир дугайын чугаалажып корген. Дүрген кодээ Соведи бистиг республиканың бүгү-де кодээ болгаш суур Советтерии од эгелекчи савазы деткиринче кыйгырар дугайында идепкелдя Тываның кодээ ажыл-агыйының дүржүлга станциязының директору, Таңды район Совединиң депутады эш Сарелкен кыйган.

Дүрген кодээ Соведи черии чөп ажыглаар, суттарылгапы чорудар, хорээнүүң хаттан, сугдан үреллр чоруун болдурбас талазы-биле кодээ ажылдың дүржүлга станциязының тускай эртемнилерии болгаш механизаторлар-биле кады соөагү чылдарның ишкинде ээлээп ажыддарны кылып чорутказ. Ажыл-агый 16 мүң га черге агротехниканы чөп ажыглап, тарылга эдлечиттирилгезин шөл бүрүзүнүң оиазаай байдалын дамырдаалаи чорутказ, черииң сугдан, хаттан үреллр чоруруша удур диляидектей тернар системаны ажыглап турар. 2179 га одарларга сиген тарылгазын чорутказ, га бүрүзүүдеп мурнунда 1,5—2 центнер сиген ап турган болза, ам 5—6 центнерии кезип алырын чедип алган. Сиген кезер 680 га шөлдүң га бүрүзүндеп 16—18 центнер сигенпи кезип турар. 120 га культуруктан одарларның га бүрүзүндеп 4200 чедир хемчеглдиг чемгерилге единицазын алыр аралдыг болган. Амгы үеде 1224 га черии суттарылга-биле хандырган болгаш эртken чылын 330 тонна минералдыг чемиичидилгелии, а 1972 чылда тарылга шөлдерииге 11 мүң тонна органиктиг чемиичидилгелии токкеи. 500 га шөлдүң дажын аитан арылаан болгаш тарылга шөлдерииге колдуунда биргн болгаш ийиа класстың элита үреэиидерии ажыглап турар.

Бо бүгү ап чорутkан хемчеглериниң түпелиңде тараажың болгаш мал чеми культуралардың дүжүүдү ээлээп бедээн. Оон-биле чергелештир чөрии чөп ажыглаар, оон культураазың экижидер талазы-биле ажылдар ам-даа чедир кыдыынайн турарын сессияга сайал бергеи депутаттар, кодээ ажыл-агыйның тускай эртемнилери демдеглээн.

Кодээ ажыл-агыйның дүржүлга станциязының коллективиниң ажылчы чоннар депутаттарының Дүрген кодээ Совединиң депутаттары, станцияның эртем ажылдакчылары, кодээ ажыл-агыйның тускай эртемнилери болгаш механизаторлар, оске-даа сессияга чалыкканнар доодур олурупканнар.

Сессияга Донецк областының ажылчы чоннар депутаттарының Ивановопольск кодээ Совединиң болгаш Краснопорск суур Совединиң черии чөп ажыглаар дугайында ыяшгарының деткиир дугайын чугаалажып корген. Дүрген кодээ Соведи бистиг республиканың бүгү-де кодээ болгаш суур Советтерии од эгелекчи савазы деткиринче кыйгырар дугайында идепкелдя Тываның кодээ ажыл-агыйының дүржүлга станциязының директору, Таңды район Совединиң депутады эш Сарелкен кыйган.

Дүрген кодээ Соведи черии чөп ажыглаар, суттарылгапы чорудар, хорээнүүң хаттан, сугдан үреллр чоруун болдурбас талазы-биле кодээ ажылдың дүржүлга станциязының тускай эртемнилерии болгаш механизаторлар-биле кады соөагү чылдарның ишкинде ээлээп ажыддарны кылып чорутказ. Ажыл-агый 16 мүң га черге агротехниканы чөп ажыглап, тарылга эдлечиттирилгезин шөл бүрүзүнүң оиазаай байдалын дамырдаалаи чорутказ, черииң сугдан, хаттан үреллр чоруруша удур диляидектей тернар системаны ажыглап турар. 2179 га одарларга сиген тарылгазын чорутказ, га бүрүзүүдеп мурнунда 1,5—2 центнер сиген ап турган болза, ам 5—6 центнерии кезип алырын чедип алган. Сиген кезер 680 га шөлдүң га бүрүзүндеп 16—18 центнер сигенпи кезип турар. 120 га культуруктан одарларның га бүрүзүндеп 4200 чедир хемчеглдиг чемгерилге единицазын алыр аралдыг болган. Амгы үеде 1224 га черии суттарылга-биле хандырган болгаш эртken чылын 330 тонна минералдыг чемиичидилгелии, а 1972 чылда тарылга шөлдерииге 11 мүң тонна органиктиг чемиичидилгелии токкеи. 500 га шөлдүң дажын аитан арылаан болгаш тарылга шөлдерииге колдуунда биргн болгаш ийиа класстың элита үреэиидерии ажыглап турар.

Бо бүгү ап чорутkан хемчеглериниң түпелиңде тараажың болгаш мал чеми культуралардың дүжүүдү ээлээп бедээн. Оон-биле чергелештир чөрии чөп ажыглаар, оон культураазың экижидер талазы-биле ажылдар ам-даа чедир кыдыынайн турарын сессияга сайал бергеи депутаттар, кодээ ажыл-агыйның тускай эртемнилери демдеглээн.

Кодээ ажыл-агыйның дүржүлга станциязының коллективиниң ажылчы чоннар депутаттарының Дүрген кодээ Совединиң депутаттары, станцияның эртем ажылдакчылары, кодээ ажыл-агыйның тускай эртемнилери болгаш механизаторлар, оске-даа сессияга чалыкканнар доодур олурупканнар.

Сессияга Донецк областының ажылчы чоннар депутаттарының Ивановопольск кодээ Совединиң болгаш Краснопорск суур Совединиң черии чөп ажыглаар дугайында ыяшгарының деткиир дугайын чугаалажып корген. Дүрген кодээ Соведи бистиг республиканың бүгү-де кодээ болгаш суур Советтерии од эгелекчи савазы деткиринче кыйгырар дугайында идепкелдя Тываның кодээ ажыл-агыйының дүржүлга станциязының директору, Таңды район Совединиң депутады эш Сарелкен кыйган.

Дүрген кодээ Соведи черии чөп ажыглаар, суттарылгапы чорудар, хорээнүүң хаттан, сугдан үреллр чоруун болдурбас талазы-биле кодээ ажылдың дүржүлга станциязының тускай эртемнилерии болгаш механизаторлар-биле кады соөагү чылдарның ишкинде ээлээп ажыддарны кылып чорутказ. Ажыл-агый 16 мүң га черге агротехниканы чөп ажыглап, тарылга эдлечиттирилгезин шөл бүрүзүнүң оиазаай байдалын дамырдаалаи чорутказ, черииң сугдан, хаттан үреллр чоруруша удур диляидектей тернар системаны ажыглап турар. 2179 га одарларга сиген тарылгазын чорутказ, га бүрүзүүдеп мурнунда 1,5—2 центнер сиген ап турган болза, ам 5—6 центнерии кезип алырын чедип алган. Сиген кезер 680 га шөлдүң га бүрүзүндеп 16—18 центнер сигенпи кезип турар. 120 га культуруктан одарларның га бүрүзүндеп 4200 чедир хемчеглдиг чемгерилге единицазын алыр аралдыг болган. Амгы үеде 1224 га черии суттарылга-биле хандырган болгаш эртken чылын 330 тонна минералдыг чемиичидилгелии, а 1972 чылда тарылга шөлдерииге 11 мүң тонна органиктиг чемиичидилгелии токкеи. 500 га шөлдүң дажын аитан арылаан болгаш тарылга шөлдерииге колдуунда биргн болгаш ийиа класстың элита үреэиидерии ажыглап турар.

Бо бүгү ап чорутkан хемчеглериниң түпелиңде тараажың болгаш мал чеми культуралардың дүжүүдү ээлээп бедээн. Оон-биле чергелештир чөрии чөп ажыглаар, оон культураазың экижидер талазы-биле ажылдар ам-даа чедир кыдыынайн турарын сессияга сайал бергеи депутаттар, кодээ ажыл-агыйның тускай эртемнилерии

# СЭКП Төп Комитединде болгаш ССРЭ-ниң Министрлер Чөвүлелинде

(Төнчүзү. Эгези 1-ги арыда).

фермаларын тударының талазы-биле ажылдарның хемчээлин тодарадырын, ол тудугну чорударының тодаргай хемчегелерин, ылаңгыя ук фермаларны тударынга колхозтар аразының тудуг организацияларының-биле күрүшенниң нерээлиг тудуг организацияларын хаара тударын корбүшаан ажылдап кылырын, а ол ышкаш оларны дериг-херекселдер болгаш механизмнер-биле четчелээринең чурумун тодарадырын эвилелдешкен республикаларның Министрлер Чөвүлелдеринге даскан.

Хойларны ажаап-тежээриниң яңзы-бүрү аргаларын өөренип көөр, ук дериг-херекселдериниң база тудугларының чурттуң яңзы-бүрү агаар-бойдустуг күржагларынга хой ажылынга таарыыр-таарышпазын хынаар соруга-биле 1972—1976 чылдарда ажылдап турар ажыл-агыйларның базазынга хой ажылының дүржулга совхозтарын организастаарын ССРЭ-ниң Кодээ ажыл-агый министерствозуна болгаш эвилелдешкен республикаларның Министрлер Чөвүлелдеринге даскан.

Бо доктаалда көрдүнген хой ажылының дүржулга совхозтарын, комплекстиг механизастаан хой фермаларын болгаш чемгерилге шөлдерин тудуп тургузарының төлевилдесмета документациязын чогуур хуусазында белеткээрин хандырарын ССРЭ-ниң Кодээ ажыл-агый министерствозунга, эвилелдешкен республикаларның Министрлер Чөвүлелдеринге саналдаан. Айтыкан документацияның белеткээнинең шаа-биле эртип турар чылдың республикалар аайы-биле доозынаан тудугларының хемчелининең чыгыыгаарын эге тудуун кылырын эвилелдешкен республикаларның Министрлер Чөвүлелдеринге чөпшээреэн.

Республика бүрүзүнүң чыл санында хереглелин долузу-биле хандырар хемчээлдиг үрезиннерин будүрерин күчөнгейге ап, курлаг болгаш тайыс оттуг черлерин база даг одарларын база сиген кезер черлерин экижиндерине, өргежок чугула черлик сиген-нер үрезинин будүрерине 1972 чылдан эгелеп чамдык ажыл-агыйларны специализастаарын хандырарын эвилелдешкен чамдык республикаларның Министрлер Чөвүлелдеринге даскан. Курлаг, тайыс оттуг шөлдерин болгаш даг одарларын база сиген кезер черлерин экижиндерине чугула черлик мал чеми үвүштерин болгаш сигенненрин үрезинин садарының ортаан ССРЭ-ниң Министрлер Чөвүлелиниң Өртектер талазы-биле күрүне комитединиң, ССРЭ-ниң Кодээ ажыл-агый министерствозунуң болгаш ССРЭ-ниң Белеткелдер министерствозунуң чөпшээрелиг ёзугаар ажылдап кылыр болгаш 3 ай хуусаа иштинде бадылаар.

Мал семиртир одарларга белеткээриниң конструкциларын чогаадырын база кадбаа-биле будүрүп үндүрерин хандырарын Трактор болгаш кодээ ажыл-агый машина тудуушкунунуң министерствозунга даскан.

Хойжуларның болгаш хой ажылының өске-даа ажылдакчыларның культура-амыдырал байдалын экижиндер сорулга-биле одалгалыг, эдилел-херекселдерлиг болгаш өске-даа үүлдер-биле хандыртынган кожүрүп чоруур чаңгыс аай хевирлиг мяш бажыңчыгаштарның төлевилелиң, тудуп белеткээрин организастаар талазы-биле саналды киирип келирин ССРЭ-ниң Кодээ ажыл-агый министерствозунга болгаш база Арга-ыяш ажылдан кылыр үлетпүрүнүң министерствозунга даскан. Ол ышкаш кожун чоруур сериптепин чунар херекселдерни медицина үлетпүрүнүң будүрүлгелериниң белеткээрин болгаш ССРЭ-ниң Чиик үлетпүр министерствозунуң будүрүлгелериниң белеткээр майгыннар-биле кады оларны тайыс оът-сигенниг болгаш ховуларны ажыглаар турар хой ажылдыг колхозтарга болгаш совхозтарга бээрин организастаарын планнаар корүп турар.

Хой ажылының ажылдакчыларының материалдыг сонуургалдарын бедидеринің талазы-биле чамдык немелде хемчегелерин доктаалда айтыкан. Ховуларда болгаш дагларда одарларны, а ол ышкаш «кара черлерни» база Кызылрның одарларын ажыглаан турар совхозтарның болгаш кодээ ажыл-агыйының өске-даа күрүне будүрүлгелериниң хойжуларынга ол ажыл-агыйга тускай мергежилиниң талазы-биле ажылының стажы дээш 1972 чылдың январь 1-ден эгелээп дараазында хемчээлде немелдерин тыпсырын доктаалдыр:

| Ол-да ажыл-агыйга үзүктел чок ажылдааннарга | Чылда ажыл төлевирииниң түңнүзүнден хуузу |
|---|---|
| 3-тен 5 чыл чедир | 12 |
| 5-тен 10 чыл чедир | 15 |
| 10-дан 15 чыл чедир | 20 |
| 15 чылдан өөрү | 25 |

Ховуларда болгаш дагларда одарларны, а ол ышкаш «кара черлерни» база Кызылрның одарларын ажыглаан турар совхозтарның болгаш кодээ ажыл-агыйының өске-даа күрүне будүрүлгелериниң хойжуларынга бир эвес тускай мергежилиниң талазы-биле үзүктел чок ажыл стажы 3 чыл ажыг болза, чылдың-на 2 ажыл хүңүнүң төлевирлиг немелде шөлээнин бээрин доктаатка, ынчалзажок ону 6 ажыл хүңүдең ковудетпес. Немелде шөлээ алыр эргелиг ажыл стажыңга кадарчыларның 1969 чылдың январь 1-ден эгелеп ажылдаанын ацаа саналаар.

Хойнуң дугун кыргыырының база каракуль кештерин соярының талазы-биле ажылдың таримнең бадылаарын, оон-биле бо ажылга 1972 чылдың январь 1-ден эгелээп ең бедик разрядтарны тургузарын Кодээ ажыл-агый болгаш белеткелдер ажылчынарның база ажылдакчыларының профэвилелиниң Төп Комитеди-биле дугуржуп турган, ажылдап кылырын ССРЭ-ниң Кодээ ажыл-агый министерствозунга, а ол ышкаш Күш-ажылдың болгаш ажыл төлевирииниң айтыкларының талазы-биле ССРЭ-ниң Күрүне комитединге даскан.

Совхозтарның болгаш кодээ ажыл-агыйының өске-даа күрүне будүрүлгелериниң даглыг черлерде одарларында хой болгаш ошкүнү ажаап кадарын ажылдап турар малчынарынга хамаарыштыр оларның 7-ден 15 хар чедир наңылыг үрүглерин школа-интернаттарга азы ниити эртемниң ортумак школаларының интернаттарынга күрүвениң долу хандырылазы-биле өөредин база ажаап-тежээриниң дугайында 1964 чылдың январь 9-та үндүрген ССРЭ-ниң Министрлер Чөвүлелиниң доктаалында көрдүнгөн чинчилелерни ажыглаар.

# Хойжунуң кылган шенелдези

Кара-Ховунуң Сайгытыда Кан-оол Борарганның кыштаанга дал дүүш турда келдивис. Аалдың оң талазындан кара аъттыг кижи келгеш, ничеэзиден ийи ак хураганны аныяк уругга ушгуп берип тур.

— Олча-даа эки ийин—деп, Кан-оол өөрүшкүдүг чугаалады.

Сакмаңчык уруг кара баштыг хураганнарын куспактапкаш, кажаазының иштинче бурт кынды.

Бажыңының хөрээжен ээзи Өшкү-Саар бисти бажыңынче чалай-дыр. Малчыннарның ажыл-ижин тапыжып эгелединис.

— Кыш-даа магалыг-дыр. Моңгүн-Тайгага чогум кыш ам келир болдур ийин. Соок хаттыг анчыын көрүңер даан, оон дыңзыза шуурганнаар-даа болгай.

— Шуурганнай берзе, чүнү кончаарыл?—деп айтырдывыс.

— Дүү ол кара тейиниң баары ышкы, белеп-селеп хат кирбес чер. Хаттыг хүннерде мал надарар черивис ол. Одар-болчиири чүм. Ол бистиң ёзулуг курлавырывыс болдур ийин.

Кыш бергедээр болза, Моңгүп-Тайгага хойну-даа, хураганны-даа тургузу ёзугаары берге, ынчангаш курдавыр одарлыг турбас болзаа хоржок.

— Хураганнарны дүшпе чемгерер өйү келди — дээш, Ханды, Өшкү-Саар олар кажаазынче далажыпты. Малчыннарның кончаар ажылдап турарын сонуурган көөр дээш бис база оларның соонган чоруптувус.

Чаш хураганнар ээлерин долганыр маңнажып, чем дилеп, алгыржып, дешкилежипле турлар.

Өшкү-Саар сес чыл иштинде хураган ястүүп келген, байлак дүржулгалыг. Чаштанчыг, чараш хураганнарын канчаар ажаан, доруктуруп турарын чугаалап бээрин дилээривиске, ол мынча дээш:

— Бисте 289 хой төрээн, оларның хураганнарын онча-менди доруктуруп тур бис.

Кан-оол Борарган бир хаалганы ажыдыптарга, детпежип берген, кара баштыг ак хураганнар көк сигенниң салланнады тыртып, долгуланы дайнаап турлар. Ол хураланнарның улуг, семис-шыырааң магадалыпыс.

— Мээң шенелде ажылымдыр ийин, ноябрь айның төнчүзүнде төрүттүнген хураганнар-дыр. Болар ам кандыг-даа берге час болур болза, тоовас. Ноябрь айда төрүттүнген хураганнар чаашы улуг хойлар бээрин чүдаң турда, тоовас боор чорду. Ынчангаш бистиң бо черге хой малды ноябрьны соолазүредир ооладыр болза, таарымчалыг дээрээн баштайгы кылган шенелделерим бадыткан турар-дыр—деп, Кан-оол чугаалады.

— Бо кылын турар шенелдеңерде оон ыңай кандыг ажыктыг үүлдер барыл?—деп, улам хаңылап айтырдывыс.

— Оон ыңай колхозка экономика талазы-биле дыка ажыктыг. Хураганнарны сентябрь айга чедир кадаргаш, күрүнеге дужаарга, бирээзинің-не дөңзизи 33—35 килограмм болур. Дүгү база арбын болур.

Мынчаар кылыр болза, колхозтуң экономиказы улам быжыгар, малчыннарга немелде төлевир-даа арбыдаар дээрээн хойжу тайылбырлады.

— Бодунарның бодалынарны, шенелделеринің дугайын колхоз баштаар черинге, оон тускай эртемниглеринге чугаалаан силер бе?

Кан-оол Сааяевич бир хураганны тудуп алгаш, харыылады:

— Аарып көрүңер даан, ам бээзин 15—18 килограмм бар хире. Чоокта чаа мурнакчы малчыннарның дүржулга солчугазы болган. Аңаа ол дугайын чугаалап, сапалдаарымга, шупту кижилер мени деткээн. Моон соңгаар бистиң районга хойну ноябрь айдан эгелеп ооладаар кылдыр эдерижилгеге киирери черле таарымчалыг болгу дег.

Ээзээн каш хонганда бригадала партия болүүнүң хуралыңга малчыннар чыылган. Аңаа дүк будүрериң көвүдедир, хой ооллаашкының ноябрь айдан эгелээр кылдыр, эдерижилгени ынчаар чорудар дугайында чугаа болган.

— Күрүнө планның күүсетпейн баар таварылга түрбас үжүрлүт. Совет Социалистиг Республикаларның тургустунганыңдан бээр 50 чылын чедишкиннер-биле уткуур хүлээлгелиг бис, эштер—деп партия бөлүүнүң удуртукчузу Кан-оол Борарган чугаалаан.

— Ноябрь айдан май айга чедир хураган алыраар сигенниң кайын кезиң алырыл?—деп, чамдыктары холуп чадаа тудар, эктин кызаар болган.

— Бодан көрүңер даан, эштер. Бисте кижи бүрүзү Александр Серен, Бичe-оол Доңгак, Салчак Серен-Наташ дээш, өске-даа хойжулар ышкаш ажылдаар болза, чедип ап болур—деп, ол бадыткаан.

— Азырадыкчы хөөндең ушгугаш, хойжу бүрүзү сес-он тонна сигенни белеткээр, кажааларны чогуур ой-шаанда септээр, хемнер кыдырларын суггарар ажылдарны чүге кылып болбазыл?—деп, Даржаа ацаа каттышкап.

— Белдиң хойжуларын ышкаш, күске-күжүгенниң хандашта чыыл алган сигенин бээзин белер херек. Ол бээзе курдавыр-дыр, бистиң чамдык эштер чайын сиген белеткевес малын эки семиртпес боор-дур. Ону сонсадыр херек—деп база бир хойжу ыңгыры чугаалаан.

Партболуктуң хуралының түңнелинде, 1973 чылдан эгелеп хойну ноябрь айда ооладаар кылдыр, эдерижилгени организастаарын шинтирлээн. Бо чылын бригада шинтизи-биле чүс хойга опаштыр тозан беш хураганны, бир хойдан 2 килограмм дүктү кыргып алыр, хойжу бүрүзү 6—7 тонна сигенни белеткээр деп шинтирлээн.

Кан-оол Борарган сес чыл мурнунда Ленинчи комсомолдуң путёвказын ёзугаар хойжулап эгелээн. Чыл сайында социалистиг хүлээлгезин ажыр күүседип келген. Ак сеткилдиг, ажылга сундулуг коммунисти бригадада партия болүүнүң удуртукчузунга сонгааны таварылга эвес. Кан-оол Сааяевич ийиги класстың малчыны, Ленинчи юбилей медалы-биле база ВЛКСМ Төп Комитединиң «Социалистиг чаршытың мурнакчызы» деп хөрем демдээ-биле шаңнаткан.

«Совет Социалистиг Республикаларның Эвилелиниң тургустунганыңдан бээр 50 чыл оюнга белеткелдер дугайында» Совет Эвилелиниң Коммунистиг партиязының Төп Комитединиң докгаалын ол бригадазының малчыннарынга таныштырып, бо юбилейге чедишкиннинг ужуражыр дээш чаршыты улам калбарткаш, боду база бедик кодүрлүүшкүнүт ажылдап турар.

К. ХЕРТЕК.

ЧУРУКТА: Кан-оол Борарган.

## Малчыннарның чедиишкиннери

Тоску беш чылдың ийиги чылының даалгаларын болгаш социалистиг хүлээлгелерин хуусаа бетинде күүседир дээш Эрзин районнуң «Чаа орук» колхозунуң малчыннары чыл эгезинден бээр күжениишкинниг ажылдап келген.

Хойжу бригадаларның коданнарында чаш хураганнар хүн бүрү немежии турар. Колхозтуң дөрт хойжу бригадазында төрээн 8331 хойдан 8381 хураган алдынган.

Малдан алыр продукциязыны будүрерин көвүдедир, күрүнеге белеткээр талазы-биле кадарчылар, саанчылар бедик көргүзүглерни чедип ап турарлар. Колхоз бирги кварталда күрүнеге эът садар планын 102,4 хуу, сүттүүн — 108,6 хуу күүсеткен. Март айның төнчүзүнге чедир күрүнеге 4 тонна сүттүг садарын саанчылар хүлээнген.

ССРЭ-ниң профэвилелдериниң XV съездизинге СЭКП ТК-ның Чиңгине секретары эш Л. И. Брежневтиң чугаазын болгаш съездиниң материалдарын колхозтуң малчыннары таныжып көргеш, малдың чаш төлүн чидириг чокка камгалап алгаш, 1972 чылда малдың баш санын өстүрер болгаш мал продуктуларын күртүнеге садар планнарын ажыр күүседир сорулганы салган.

М. ДАЛАА.

«Сельхозтехниканың» Чадаана салбырының механизастаттынган отряды районнуң ажыл-агыйларының хову-шөлдериниң үнер чоокшулаан. Дүржулгалыг-даа, аныяк-даа механизаторлар теория талазы-биле билиглерин катаптазырынче кичээнгей салып турар. «Беларусь» трактор дүрген чоруур болганда, ону башкарар кижи кудумчу шимчээшкинииниң чурумун билири чугула. Ол талазы-биле кичээлдерни «Сельхозтехника» салбырының инженери М. С. Содунам эрттирип турар. Ону өөренип дооснан сөөлүнде зачёттар думаар болгаш разряд тыпсыр.

ЧУРУКТА: кудумчу шимчээшкинииниң чурумун өөренир кичээл үези. Кичээлди инженер М. С. Содунам чорудуп тур.

А. КОВАЛЕНКОНУҢ фотозу.

*Лекция пропагандазы*

# ЭРТЕМ-МЕТОДИКТИГ ЧӨВҮЛЕЛДИҢ АЖЫЛЫ

«Билиг» шинтилелиниң X республика конференциязы удаваас болуп эртер. Тыва АССР-ниң «Билиг» шинтилелиниң организациязының баштаар черинин чанында ССРЭ төөгүзүн болгаш философияны пропагандалаар талазы-биле эртем-методиктиг чөвүлел ацаа кончаар ужуражып турарын маңаа чугаалаар болдувус.

Амгы үеде чөвүлел ССРЭ-ниң тургустуганының 50 чылынга белеткел ажылын чорудуп эгелээн.

Районнарда «Билиг» шинтилелиниң организацияларының баштаар черлериниң тургусканы шинтилел-политиктиг секцияларга болгаш төөгү болгаш философия темаларынга лекция номчуп турар кижилерге бистиң эртем-методиктиг чөвүлел улуг дузаны чедирип келген.

Бистиң чөвүлелдиң кежигүннери республикага эрткилээн эртем-теоретиктиг конференциялардың ажылынга идепкейлиг чоруун коргускеннер. Ацаа Ю. Л. Аранчын, Л. В. Гребнёв, С. С. Сонам, О. А. Толгар-оол, В. Ч. Очур болгаш өске-даа лекцияларны, плетикелдерни кылганнар. Сөөлгү үеде эртем-теоретиктиг конференциялар эрттирерин бисте чаңчыл апарган. Чүгле республика төвүнге эвес, а харын-даа районнарга, суурларга, бүдүүлге, албан организация черлеринге бээрин эртем-теоретиктиг конференциялар эртип турар. Ам бис ССРЭ-ниң тургустуганыңдан бээр 50 чыл оюнга тураскаатказан конференцияны эрттирериңе белеткеңип эгелээн бис.

Сөөлгү үеде бисте база бир чаа чаңчыл тывылган. Ол түл дээрге, «Билиг» шинтилелиниң Бүгү-эвилел конкурузунче эртем-тайылбырлыг номнарны, брошюраларны киирип турарывыс болур. Ол конкурсче бистиң баштай киирген аңы-лывыс «Тыва оларны утпас» деп ном болур. Ында Октябрьның, хамааты дайынның маадырларының болгаш Тывага улусчу революциязының дугайын чугаалаан турар. Ол ном 1968 чылда «Билиг» шинтилелиниң эртем-тайылбырлыг литература талазы-биле Бүгү-эвилел конкурузунга шаңнал дипломну алган. Номнуң авторларынга дипломнарны база тус-туста тывыскан. Ленинчи юбилей чылында бис ол конкурсче «Улустарның аңы-дуңма ог-бүлезинде» деп номну чоруткан бис. Бүгү-эвилел конкурузунуң шинтиирин ёзугаар 1970 чылда эртем-тайылбырлыг литература талазы-биле ол ном ийиги чергенинге диплому-биле шаңнаткан. Номда киирип турар 17 авторлардан ол бедик шаңналга толептир болганнарга С. А. Сарыг-оол, М. Б. Кенин-Лопсан, С. С. Сонам болгаш өскелер-даа хамаарыжыр. Чоокта чаа Бүгү-эвилелдиң конкурузуче Л. В. Гребнев болгаш В. Ч. Очурнуң «Тываның ажылчын ангызы» деп номун чоруткан бис.

Эртем-методиктиг чөвүлелдиң кежигүннери республикага, районнарга болгулаан пропагандистериниң болгаш лекторларның семинарларынга, хуралдарынга идепкейлиг киржип турар. Ол ышкаш чөвүлелдиң кежигүннери сөөлгү ийи чылда 13 лекцияны чогаатканнар. Ылаңгыя Л. В. Гребнёвтүң «Мооллуң социализмче оруу», «Тываның улусчу революциязының 50 чыл ою», В. Ч. Очурнуң «СЭКП-ниң XXIV съездиниң болгаш ССРЭ-ге национал харылзааларның хөгжүлдезиниң айтырыглары» деп лекциялары бедик утка-шынарлыг болган.

Ажылчы чон ортузунга лекция пропагандазын нептередиринге чөвүлел багай эвес киржип, харын-даа чамдык кижилер чылда 20 ажыг лекцияны номчааннар. Маңаа лектор В. Л. Бичe-оолдуң ажылын көрүп болур. Ол бо чылын 5 лекцияны номчаан. Республиканың «Билиг» шинтилелиниң организациязының даалгазы-биле Тожу районнуң ажылчы чонунга солун лекцияларны ол номчуп берген. Ол ышкаш күрүнениң башкы институдунда аныяк лекторлар школазының төөгү секциязын ол удуртуп турар. Л. В. Гребнёв эрткен чылын 20 хире лекцияны чонга номчаан. Лекция пропагандазынга идепкейлиг киржилгези дээш ону Бүгү-эвилелдиң «Билиг» шинтилелиниң хүндүлел бижин-биле шаңнаан. Үстүнде эштер дег, лекция номчуурунга бедик мергежилдиг, хүлээжиген ажылынга ак сеткилдиг өске-даа кижилерни хөйү-биле адап болур.

«Билиг» шинтилелиниң эге организациялары чер-черде тургустунган. Тываның эртем-шинчилел институдунда, башкы институдунда «Билиг» шинтилелиниң эге организациялары каш чыл бурунгаар тургустунган. Ында лекторларның мергежили чыл келген тудум-на өзүп турар. Эртем-шинчилел институдунуң лекторлары эрткен чылын 150 ажыг лекцияны чонга номчааннар. Бо дээрге ында тургустунган эге организациянның багай эвес ажылы-лыр.

Ынчалза-даа белеткеп каан лекцияларның сөөлүнде рецензияны кошкак кылып турар бис. Номчуп турар лекцияларывыстың утка-шынары оон кол хамаарыжыр болгай. Ынчангаш кол-да чүве чүл дээрге, белеткээн болгаш номчаан лекцияларның санында эвес, а шинтилелдиң эге организацияларынга, ылаңгыя төөгү болгаш философия темаларынга лекция номчуп турар кижилерге улуг дузаны көргүзери болур.

Оон ыңай мындыг айтырыг бистиң дүвүредип турар. Чыл эрткен тудум-на методиктиг чөвүлелдиң кежигүннери ээзээжеп турарыңдан бо хүннерде чүге 16 кижи ажылдап турар. Ынчангаш методиктиг чөвүлелдиң кежигүннериңе дүржулгалыг аныяк лекторларны хаара тудуп, оларның-биле эки ажылдаары — бистиң сорулгавыс.

Ынчангаш ам республиканың «Билиг» шинтилелиниң организациязының эртем-методиктиг чөвүлели ССРЭ-ниң тургустуганыңдан бээр 50 чыл оюн төлептиг уткуур дээш улам эки ажылдаар ужурлуг.

В. ДУБРОВСКИЙ,
Тыва АССР-ниң «Билиг» шинтилел организациязының эртем-методиктиг чөвүлелиниң даргазы.

# Дыңнакчылар—лекторлар

Екатерина Исакова — Ильинка ортумак школаның директору, районнуң эки ажылдыг пропагандистериниң бирээзи. Ол марксизм-ленинизминиң үндезиннерин өөренир школада пропагандистеп турар.

— Кичээлдерни ол солун эрттирер. «Башкывыстың чаа теманы тайылбырлаары-даа шыырак, негелдези-даа улуг—деп, оон дыңнакчылары чугаалап турар. Бо чугаазан оларның ону кайы хире хүндүлээри билдинип келир.

Исакова дыңнакчыларынга реферат бижидер. Ыым-бир кижиге теманы айтып бергеш, ону баш удур белеткендирип каар. Оон ол рефератты кичээлге чугаалажыр, түңнелин үндүрер. Бо чорук дыңнакчыларның кандыг-бир теманы ханы билип, аңаа белеткенип алырынга дузалап турар. Реферат кылган кижи оозун лекция кылдыр өске черлерге барып номчуур. Ынчангаш ол чүгле дыңнакчыга эвес, а өске кижилерге база ажыктыг болуп турар.

Ылаңгыя политшколаның дыңнакчылары «Октябрьның социалистиг Улуг революциязының бүгү делегейге ужур-дузазы», «Коммунизминиң материал-техниктиг базазының тургузары болгаш эртем-техниктиг революция», «Нацилар болгаш национал харылзаалар», «Ажылчы чоннарның коммунистиг кижизидилгези» деп темаларны өөренгеш, ол дугайында лекцияларны «Тиилелге» колхозтуң сүт-бараан фермаларынга, бүдүүлге участокчуларынга, малчыннарга барып номчаннар. Дүржулгалыг пропагандист политшколаның ажылын биллилиг удуртпушаан, политмассалыг ажылды чорударынга дыңнакчыларны ынчалдыр киништирип турар.

С. ОДОНОВ.

Каа-Хем район.

# УЛУГ, БИЧЕ УЛУСТАРНЫҢ ЭВИН КАҢНААН УЖУР-ШЫННЫҢ, ТАЙБЫҢ-ЭПТИҢ ЧӨЛЕНГИИЖИ

Өндүр улуг Совет Социалистиг Республикаларның Эвилели кылдыр чаңгыс өг-бүледе каттышкан улуг-даа, бичии-даа совет улустарның чечен чогаалында болгаш уран чүүлүнде акы-дүнма бузулбас найыралдың темазы дыка улуг черни ээлеп турар.

Ынчангаш бо арында хөй националдыг совет улустарның чечен чогаалының, чамдык ажылдарын бистиң номчукчуларывыска бөгүн бараалгадып тур бис.

Муса ДЖАЛИЛЬ,
Ленинчи шаңнадың лауреады

## Чаңгыс сүмелээшкин

Ында-мында чаан дег улуг эдепейлиг
Кижилерни ковей улаа көруп чордум.
Ынчалза-даа ажыл-биле моге дирткен
КижиниҢги чогум кижи ол-дур дээр мен.
Моге кижи каҢны безин эзи тыртып,
Мегээргенип көоргеттинер дижир болгай,
ЧежемейниҢ нүштүг-даа бол, бүдүргени
Черивиске артпас болза хей-дир дээр мен.
Чогаалыкчы ажылынның үре-түнү
Арыг сеткил изи болуп артар болза,
Чонуң болаан, келир үе чоокшулаткан
Ажыл-ишчи кижи-дир деп санаар-даа мен.
Алыс шынчы сеткилин-даа, угааның-даа,
АлыҢнадап чаражын-даа, чүректиҢ-даа,
Ада-чүртва ынакшылын-даа, ажыктыҢ-даа
Ажыл-херээн бүдүжүнден илереп кээр,
Хереллиг хүн аларын орта — бистиҢ черге
Хей-ле хоолун чүртталганын херээ чү боор.
Аныяк, чашка кижи диртир бодазыпза,
Арттырып каар аки чүвен бодап чүртта.
Баң демир ажыл-иштен дадарбас-даа,
Хана түткан быжыг туубу үр-даа турар.
Макталганы ажыл-херек кижиге бээр,
Мааныны кезээ шагда улус утпас.

Александр ПРОКОФЬЕВ,
ленинградчы чогаалчы

## Байырлал хүнүнде

Төрээн чүрттүп дугайында бодал-биле,
Тоду чонну өөртүп турар байырлал-биле,
Чалгыглар дег хоюг делгем хөгжүм-биле,
Чазагай улуг, акы-дүнма найырал-биле,
Оран чүрттүп кырын шыпкан ыры-биле
Оюма чыраан, байырлалдың хүнү келди.
Бүгү чонуң байырлалы болган бо хүн—
Бүзүреллиг оруувусче бедик чала:
Эки, чазагай база ыңгыг хүннер-биле
Эчис улуг үевисче чоокшулаар бис.
Тайбин, ажыл, республиктер эвилели
Кезээ шагда, моңге чүрттап, чечектелзин!
Тайбың дээш бүлдетеньнер сүп-даа тур бис!
Кеди быжыг тайбын дээш соңгуп тур бис!
Ха-дүнма найыралын чыриткылаан
Хамык чонга, аймактарга тайбың дээш!

Леонид ПОПОВ,
якут шүлүкчү

## Туркмен эшке

Элезинги төве дүүгүн инидиктер
Сеңээ чүрттүп — туркмен чери база солуң.
Элезинни ак хар дуглаан ажут чери
Сеңээ база солуң боор деп бодай-дыр мен.
Сонгу чүктүң хала чыры чеҢээштелир
Соок кыштыг черимни сен дүжээр боор сен.
Бүштүг изиг база эки, аңаа ынак мен,
Хүнү албек туркмен черни дүжээр-дир мен.
Ынчалза-даа өскен, төрээн черивиске
Ынаавыс күштүг, сен-даа, мен-даа орнашпас бис.
Төрээн чериң сеңээ черле кагдыңдырбас,
Төруттүнген черимге мен чоргаараар мен.
Өзүп келген черлеринге кижи бүрү
Өске черден черле артык ынак болур.
Сонгу, мурнуу чүктер чүрттүг мен-даа, сен-даа
Солун чазагай чүрттелганы түүпүн түү бис.
Сеңээ уруун, мээн оглум өзүп келгеш,
Сени, мени кудашкылар кылып-даа боор.
Ынчарда ам хөөү изим, ажут соңгу
Ылгалы чок демейлежип, ой-тап апаар.
Аглаар-бойдус аайывыска кирип келир.
Ажы-чаң-даа ылгаттынмас демейлежир.
Ажыл-иштиң бүдүрбези чок-даа апаар,
Ажы-төл-даа октаргайны ээлей бээр.

Петрусь БРОВКА,
белорус чогаалчы

## Аныяк чалыы күштүг

(ОЧЕРКТЕН ҮЗҮНДҮ).

Бистер, совет чогаалчылар, ажыл-үүлени эң шынныы-биле чугулага көөр болгаш бодувустуң чедишкиннеривисти эмин артгыр хөөредир хөңнүвүс чок. Партия бисти ынчаар кижизиткен. Ынчалза-даа хөй национальдыг совет литератураның тургусканы ёзулуг улуг чүүлдерин өскербейн бээр болзувусса шын эвес болур иймек. Шынап-ла делегейге кажан-даа туруп көрбээн дыка улуг чүүдер кылдынгаа.

Күш-ажылчы кижилерниң амыдыралын барык-ла чүс чылдарга алдаржыдып турар арга-мергежилдиг, салым-чаянныг кижилер чогаадыкчы амыдыралче көдүрүлүп үнген. Ол чогаадыкчы кижилерниң хей-хөйү революция мурнунда боттарының үжүк-бижии чок чораан-на болгай.

Ыраккы сонгу чүктеп талантылыг Юрий Рытхэуның чогаалдары, ыраккы Тывадан бодунуң улузунуң салым-хуузун хапызы-биле илереткен Салчак Токаның үнү бүгү делегейге дыныалып турар.

Совет улус — аныяк чалыы күштүг, кадык шыырак улус, мадыр улус. Кадык шыырак улустуң бүдүргеи артинезин, оон литературазы болгаш уран чүүлү база кадык шыырак болуп, бистиң ниитилелривистиң организминге эрес-сорукту күштер кылдыр каттыжып турар.

Бодувустуң чедишкиннеривистин-даа дугайын, бодувустуң четпестеривистин-даа дугайын билип турар бис. Бис бодувустуң мергежилривисти ам-даа бедидер үжурлуг бис, олче бисти партиявые үргүлүү кыйгырып, сорук киирип турар. Ынчангаш партияның болгаш улус чонуң бедик иделелин шыпаыктырар дээш бүгү чүвени кылырынга бүзүреллиг бис.

Олафс ГУТМАНИС,
латыш шүлүкчү

## Сибирьжилер-биле чугаа

Сибирь чурттуг ашактарга ужураштым.
— Силер кайыын келдиңер? — деп айтыра-ныр.
— Бистиң черни Латвия дээр ййик — дидим.
— Билир-дир бис. Силерниңге чораан-даа бис.
Дайын оруун тулчуп эртип, тиилеп чораан,
Далай эрин — Ригага четкен-даа бис.
— Алыгларны темир-бетон ижээнинден
Алгыртыраын үнүүр сүрүп, узуткап-даа,
Арткаларны Олер хемни кежир сүрүп,
Алыс келген черн чедир ойлаткан бис.
— Ольганың бажыны дээ турар ол-дур.
Оон ашаа Коля дээрге мадыр кижи.
Балтий далай чанынга ол тулчуп турда,
Бачыттыг оък аңаа дегген, өлүп кагны.
Кадыг-дошкуп тулчуушкун-даа турган чүве,
Катюшавые фашистерни хуюктаан ййик.
Эрес быжыг сибирьжилер сактыышкыны
Эртикен дайын дугайында чугаа болган.
Оду өшкен тулчуушкуннар дынчиттелип,
Октар даажы сагыжыма катап кирди.

## А В А

(«МӨӨРЕЙ» ДЕП РАССКАЗТАН ҮЗҮНДҮ).

Ц. ДАМДИНЖАПОВ,
бурят чогаалчы.

1919 чылда болган чүве. Ынчан долгандыр хой-хой түвелер өскерлип турган. Байлар ооҢургап, ядыылар бажын кодүрүп, Советтер дугайын чугаалап турар апарган. Бистинге ядыылар чыглып келген, мээң ашаам байларның черни биске үлээр өй келген деп чугаалап турган чүве.

Оон соонда актар болгаш атаман Семёновтуң дээрбечилери база катап чедип келгеннер. Улустарны үштеп, хилиичектеп, бистиң бажыңывысче база хоюе таварын кирип келгеннер. Бүгү түвелерин узуткап, бужартадып каапкаш, ашаамны алгаш барганнар. Демир-орук ажылчыннары-биле болгаш партизаннар-биле ону харылзаалыг турган дээнер.

Кижиже ажыг-човулап улайлай улдурлуп-ла тураргa, чүрек даш ышкаш апаар чүве. Оон ынай менээ чүү-даа херек чок — чүгле уругларым каан шыдаваан мен.

Эрге-чагырга өскерлип-ле— бирде ыылдар, бирде семёновчулар кээп турган.

Бир катап яэлп бажыңым чанынга балыглаанган аътты кызыл шеригжи кээп ушкан. Ынчан семёновчуларның шапкылажып жел чытканы дыныалып келгеп. Канчаарын? Ону бажыңымче көдүрүп экжеп алган мен. Бодун аңаа дуза чедирип шыдаваан мен, а эмчилер деп чүве ол шагда турган эвес. Тудуткы кижи чалап экжелген мен. Ашаа карга-бакшыда чыдырда, Бамбу оруе ооп тып алган деп хоп чугаа суур иштинге тарап эгелээп. Нүүгүл еоок чылап-биле домей-ле — өлүр шап-ла турар. Дыка хөй кижилер мээң-биле белии мендилешпес апарган. Ынчан аныяк, мелегей турган мен. Менээ коргунчуу көпчүг болу берген. Хомударчыг-даа. Олуг бээйн деп бодаарымга уругларым бар... Оларны кайнаар канчаар... Мээң амы-тынымны база-ла мээң уругларым алган.

Нүгүадың коргунчуг чүвези Павелди — ол аътты шеригжини ынча деп адаар чүве— соглеп бериптери турган.

Ол сегиң эгелээп. Дүне када мен ону иненке сиген шыгжаар кажаага аппарып каан мен. Бүдүү тып алган чемаъзп чүү-хоюнуу чедирип берип, балыгларында шарышкынналры солуп турдум.

Чалыы назын бодунуун ап үнгеп. Ол удавайн сегий берген. Чоруп тура ол менээ соглүүшт, холуюну тутканш, чүве бижип каап бичии саазын, беш адыр арттырып каап.

Джубан МУЛДАГАЛИЕВ,
казах шүлүкчү.

## Кур чер дугайында ыр

«Кур чер» деп сос дыңнаашыңда колдуунда-ла
Комбайннар, тараа-далай көөр боор сен.
Кур черни чагырганы бөгүн бисте
Ховуларны андырганы ол-ла деп бе?
Өтбелерим шаҢның шаалдан кидарчылап,
Өтген өске чүве көрбейн, дүмбей чорду.
Октябрьга чедир үнген словарьларга
Оода-ла казах деп сос кирбес чорду.
Эперелдиг чазагай час-даа дүжүп келгеп.
Аалдарның ээлери күүү киргеп.
Элдик кур чер шинге́ткеп үүлевисти
Акы-дүнма улустар ам ырлай бергеп.
Албатыдан Дээргe болгаш мээң чонум
Эки хүннү Кызыл шолге уткуп алгаш,
Ажыл-ишчи даалганы Ленинден ап,
Эчис улуг коммунизже базып орар.

БЕЛОРУС ССР. Гомельдиң ыяш ажылдан кылыр бүдүүлге каттыжымышкынының улусчу танцы ансамблиниң концертери кезээде улуг чедишкиниң-биле эртип турар. Бот-тывыңгыр коллективтиң репертуарында оруе, белорус танцылар, хореография көргүзүлгери бар.

ЧУРУКТА: ансамбльдиң оюн көргүзүп турары.

Ч. МЕЗИНИҢ фотозу. (СЭТА-ның фотохрониказы).

Максим РЫЛЬСКИЙ,
украин шүлүкчү

## Орус акыга

Ханы ырак үелерниң
Кандыг ыыткыр даажы,
ывда?
Днепримде шимээргеп кээр
Деткимчелиг кымның үнүү?
Баян үнү ырлап келгеш:
— Базымывые чаңгыс —
дигеп.
Моңге найырал кыйгызы
Моонневиң дээрже үнгеп.
Аар шой шивээ
мооңдактарны
Акышкылар бускан-даа бис.
Аравыста Пушкин, Тарас
Ам-даа кады чурттап
чоруур.
Ильич соглээп ылап шыпта
Бистер чедип шыдадывыс.
Ишке болгаш тулчуушкунга
Бир тук бистиң баштап
турар.
Бөгүн сээн-биле бистиң
Бүгү чуртта байырывые.
Демиселге акы болуп.
Детказвиңге четтирдивис.

Ално МИРИХУЛАВА,
грузин чогаалчы.

## Йөрээп тур мен

Ынак чуртум, сеңээ бөгүн
Ырлап бербес аргам чок-тур.
Байгы чүрээм хаңымнаан
Байырлалын йөрээп тур мен.
Хемпериниң шапкын агыы
Доктаптынмас күүүн болгаш.
Хөрлин үнген Кавказ даглар
Оюк чоргаар будужуң ол.
Алыс хөөүн Тоолаңге,
Аныяк чалыы Руставиге
Арыг салгын соксаал чокка
Аяа тудуп, ырлаап туру.
Чаңгыс хөлче шуткаан как
дее
Уругларың тиилеттирбес.
Чаңгыс улуг эвилелде
Улустар ам акы-дүнма
Кымыг от дег чайбыштаглаа
Кызрывыста Ленин туглу
Биске күүү, чоргаарал боор,
Бисти сырый каттыштырган.

Владимир КУЧИЯК,
алтай чогаалчы

## Өөрүп четтирдим

(«Алтайның үнү» деп номдан)

Төөгү чок делгемнер
Төрөөн Дээ-Алтайым,
Алдын оттар кынкаа
Аймактарың, сүүрүк
Чөс дег чечектелип,
Чаа күүү киргеп-дир
Кайыже-даа өөрге.
Каранка идеен-дир.
Алтайым ам боду
Эртемден, тудутчу,
Эмгэн, геологтуг,
Шүүлүктүүлүг болган.
Часкы моңге хөрөд,
Чазагай херек дээш,
Чырык хүн оруктут
Чыргад, чүрттелге дээш
Өндүр партиямга
Өөрүп четтирдим.

# ТЫВА БИЖИК

Салчак ТОКА,
Күрүне шанналының лауреады.

Тыва бижикти чогаадыр дугайында намның Төп Хораазының бүгү чуртка кыйгырыын чон улуг өөрүшкү-биле хүлээп алган. Кожуун бүрүзүнүң араттары, эң ылаңгыя аныяктар, херээженнер улуг хуралдың ол доктаалын күүседир. Тывага эртем-соңалдың херээн кодүрүп, төрөөн дылының кырынга бижик үжүүн чогаадыр деп хайның үнген. Чайык теп эрткен соонда черни чара теп үнген чечектер ышкаш, культура революциязының суурук— тыва бижик база-ла боттанын эгелээн.

Чаа бижик чогаадырының херээн башкарар комиссиянын кежигүннериҢге: Бак-Кек, Шагдыр-Сүрүн, Седип-оол, Даландай сугларны томуйлаан. Оларның аразында бо одургларның бижикчизин база-ла киирген.

Төп Хораанын бодунда-даа, комиссиянын иштинде-дал шуут тыва бижикти чогаадыр бе, чогаатпас бе, азы оске бижикти алыр бе дээр дугайында маргылаалар дораан-на хөп үнген. Моол бижикти биче-бача билирлер — Даландай, Хенекпен, Элбек-оол сугларга ажыы-биле эвес-даа болза, оптуг аргалар-биле «таңгыт лому көрзе кандыгыл», «шаанган тура ажыгтап келгенивис моол бижикти тазыштырза кандыгыл» суг-суг деп, мырынай төлевилел-даа кылып эгелээннер! Чаа бижиктин сураан дыңнап калш, аас-кежик кылдыр санап алгаш, оон чогаатгының нептерөөрин четтикпейн манап эгелээн — ол үлүп чыдырда дүжү, аңаа чорда сагыжы апарган турган.

«Биске тыва бижикти чогаатчын бөөрингe эртеминг дуганы көргүзерин ССРЭ-нин Коммун намының Төп Хораазындан диледивис» деп, ТАРН Төп Хораазы дилег бижикти киирген.

1930 чылдың алды айның эгезин. Бижик комиссиязы шагда-ла чыглып алган, сазынларда үжүк дүрзүлээн, ким кижи «а», «в» дүрзүлээн, ким кижи ол дүрзүлерни дүжүрүп угулдаган олургулаан.

— Эргим эштер! ССРЭ-нин Коммун намының Төп Хораазы ха-дүнма чурум дузаламчызының ачызы-биле тыва бижикти чогаадырынга боттуг дузаны бөөрин авыралдыг хүлээп алган-дыр. Ынчангаш тускай эртемнинг кижилерни Эртемнер Академиязы дамчыштыр чорудуп бөөрп-биле оюма докгаалды үндүрген-дир — деп кончугла өөрөөним илередип, бижик комиссиязынга дыннаттым.

— Хаа,. кончуг-ла байырланчыг-дыр, ам-на амыралывыс!—дишкеш, чажырадыр алыш часкап,. Шагдыр-Сүрүн биле Седип-оол ийи өөрөөнинден, сегиржип алган мөгелер дег хүрешкен олурлар.

«ССРЭ-нин нам, чазааның чорутканы эртемденнер чедип келир чыгаан, пароход ыыды кажан-на дынналып каар болду»—дээн бодалдыг хем кыдыында базып чор мен. Шаанда база-ла моол «аътганып» баттым, КУТВ-ту дооскаш, паромнап кештивис, ам бөгүн эртемденнер уткуп алыр, шында-ла, мээң амыралымда төөгүлүг, уттундурбас чер-дир ийин бо — деп иштимде бодаңып, ийи хемнин белдиринин чалдангылаан чалгыларын магадап, сайлыг хавакты өрү-күду балып тур мен...

Хүн дал дүүш. Алды айның изиг чалынныг хүннери чоокшулап олурар. Ондум бажында, Догээ кырында кезек чаай кааптаскаш, хүнзөзректей кааптыы. Белдир-Даанда алдын челээп кожаалаңып. культура революциязының хөгжүлдезинин эгезин чарлаан ышкаш көстү берди.

— Бистиң Тывага бөгүн ийи дакпыр өөрүшкүлүг байыр боол турар-дыр. Бир дугаарында, пароход деп сүт хемези Кызылга чедип кээп турар, ийи дугаарында, тыва бижик чогаадырынга дузалаар эртемденнер база келген, магалыг-ла-дыр ам, ана чүү дээр ону!—дээп Седип-оол демгиле чаны-биле база Шагдыр-Сүрүнүн эктинден сегирип алгаш, кезек бөөлдегилээп, дүк ыыгын каап шоодай ышкаш, тургузу шанчып калды.

— Балчаравайн көр, эжим! Улуг-Хемче моя кылдыр тевектеп киириптер мен—дээп, Шагдыр-Сүрүнү соора тепкеш, харын боду ужа бер чагкаш, ыяды берген, хорадаан базып тур.

Улуг-Хем чулук суундан кезек хөөрээш, ам тавында кирип алган, ындыг-даа болза бир-ле чүвени уткуур деп база-ла хөлээп ышкаш шапкыны хөлчок коступ чыдыр.

«Ко-о-о! Ко-о-о! Ко-о-о!» кылдыр бир-ле чүве уладыр кускуннай-дыр.

— Че келди, келди-ле!— дишкен өөрүшкүлүг үннер шоонайны-ла берди. Бис хемни куду алзы хараны бергилевис. «Улуг-Хем» деп аттыг пароходтуң бажында аскан ала тугу агымны куду алзы хөлбеннээп чоктап олур. «Улуг-Хем» Кызылдың ортаа үеинге келгеш, кончуг чоон кыйгызыбиле база катап шала шее аарак хөөледир эдип каарга, Догээ даа чангыланып, Хем-Белдириниң кырындан кажан-даа чайлап көрбээн ыржым дораанна чиде хона бертен ышкаш болду.

Савазың долуп келген хем ышкаш, келген чон эриктн хөме алы-ла берген. Улуг-Хемнин шапкын суун чара шапкышпаан, ышкамнап эзиштенишпаан, кызыл куржаглыг улун хоолайдан кек-кара ыжын бүлгүртүп ылгырбүшаан, ол кавыны кезек «булуттар»-биле дуглаап, «Улуг-Хем» оожумнап эгелээн. Ынчаар орта оон хайында ылчырбеде багаан каан ут алыр демир кынгыртконгурт кылдыр бадыптарга, «Улуг-Хем», ыяк черге маңнаан дорупу кандыг-бир чүвеге баглапкан ышкаш салдамда кадалы-ла берди.

Пароходтан үнер чала салдынган — олурукчулар ,арик кырынче сөктүп-ле үнду. Ол хей чонуң араазындан Улуг черниң чорутканнарын дилеп, ынай-бээр шыпыранайдыр харанып-ла тур бис.

Таный тыртып кагдым: Леонид Дмитриевич Покровский ылаштыы сүргей ана чөлер чыгыы, чада кыры-биле эглиннедир баспышаан, арикче үне чүгүрүп келген дораан-на, мээң чанымга чоокшулап олуупс

— Экии! Экии, эш Тока! Чаа кандыг тур силер?—деп холдарымны аажок-ла силгаан тур.

Москвага өөренип турганымны, тываларның эртем-билии дээш Леонид Дмитриевичиниң кычып дузалап турганын сактып кааш, мөңүн-мүңүү-даа айтырар чай чок, кижимнин чаагынган барып чаа-ла ошкаш. Мээң мойнумнан чаа-ла күспактап алгаш, бодунче ыяк чыпшыр тыртып кээп, ханнамдан чылыы-биле ошкагылап кагы. Оон кандыг-бир өнза чүве сакты хонуп каан ышкаш.

— Ой, өршээп көрүнер, таныжып көр, кады келген эшөөрүм Александр Пальмбах, Хамит Сейфулин — деп каш кижинин аттарын фамилияларын алаш, холдары-биле айтып таныштырды.

— Бо башкыларны танымыр, таныжып... Москвага тура-ла таныжар улус болгай бис, биетин башкыларывыс — дивишаан, кижи бүрүзү-биле хол тутчуп мендилежип, өрүк-сүүр келгенин, ал-бодунуң кадыын айтырып, кезек хөөрежип тур мен...

Оң хүн Кызылдың кыры оңза чаагай турган. Чайгы хүн өгнүм шуут-ла дүүлүүдеп бакылап турда, от ишти карааска кайы хире таптыг чырык костур ийик, ол-ла олчаап.

Ярик кырында ынчаар-даа амыр-менднин айтыржып, кезек хөөрежип тура, хамыкты мурнай-ла чапывыста терезин болгаш хараган аралында түгле бажы костур, кырлайтыр чопуп каан кек-сарыы даш көжээ чанынга бардывые.

— Бир-ле эртемден кижи шинчилеп көргеш, «Азий диптиң төөү, оон хиндиң бөө» дээш, тургузуп каан чүве-дир ийин—деп дыннаттым.

— Тыва Азий диптиң төөү болза-даа, өзүлде-хөгжүдениң талазы-биле дыка-ла чыдып калган. Ол дээрге империализмниң болгаш феодализмниң арттырып каан изи-дир ийин —дээш, Леонид Покровский бичежек дырбыл салын шыпчыглаап ынай-бээр көргүледи.

— Ам совет чонунуң, оон коммун намының ха-дүнма дузаламчызы-биле Тываның бурунгаар шапкын хөгжүүр оруу ажыттының эгелээп. Оон дириг хереченин силерниң келгеннер, бижик чогаадырынга киргенивис — деп кагдым.

*(«Чаа Тыва» деп номдан).*

Бо арынны «Шын» солуунуң культура ниидизи Тыва АССР-ниң культуразының алдарлыг эмылдаичызы чогаалчы Б. Д. Хевеңмей-биле кады белетиккен.

ДЕЛЕГЕЙ БО ХҮННЕРӨӨ

## *Хүрээлеңниң өзүлдези*

**ПАРИЖ. (СЭТА). Францияның Коммунистиг партиязының хүрээлеңи өзүп турар. 1971 чылдың декабрь 1-деи бээр ФКП-ниң Парим федерациязының хүрээлеңинге 1.426 эр, хөрээжен француздар кирген.**

# Дайзынның чидирии

ХАНОЙ (СЭТА). Америк дайзыларактар Индий-Кытаттың чурттарының патриоттарының ыйышкыныи агаардан согуглары күштелдирип турган хошкадыр дээр орадазымышкынарындан салдыкайн турар. Сөөлгү хүнеерде АБШ-тың ужар чүүлү Мурнуу Вьетнамның. Лаостуң, Камбоджаның хоталган районнарының моңнөшкин-биле бомбалаан. Хоталганың күштери агрессорларның болган оларның чалчаларының шериглеринге ан-не күштүг согугларны таварыштырып турар ышкы девискээрлерге америк колдыгнал ботунуи ужар чүүлүнүң кол бүжеңиишкиниерин жөнүнеп турар. «В-52» дээр бар бомбалакчы самолёттарын Аңау шынаасе. Лонгченг баалалың девискээринде даас патриоттарның тускаштарынче халлаан. АБШ-тың ужар чүүлү Камбоджаны каткыр дошкуну-биле бомбалаарын үргүлүдевишаан. Ынчалза-да бомбалаашкынның күштелгени-биле калы дүжүр аткан америк самолёттарның саны база ковүзеп турар. Чүүле ийи хүн—март 18 болган 19-та бөвин даас патриоттар 5 америк самолётту дүжүр аткан, оон түнелинде ол чуртка АБШ-тың дүжүр аткан самолёттарының саны ам 2 323 болган.

Америк агрессорларга болган оларның чалчаларынга чыр демиселге патриоттуң күштерин дайынчы чедиишкинериниң дугайында чедээлер Индий-Кытаттың чурттарындан келири үргүлүдевишаан.

Мурнуу Вьетнамдан дыңналыгларны өзүгаар алырга, март 20-де хоталганың Улустуң черсеевир күштери демилитаристаан зонадан ырак аъвес турар сайгон шериглериниң базазыл артиллериянның күчүлүг адыышкыны-биле боолаан. Патриоттар Тайиинь можуда мурнуу-вьетнам чалчаларының базыныче халлаан. Бо ийм таварылгада дайзың материал болган кижи талазы-биле улуг котараллар болган.

Мурнуу Вьетнамның Хюэ хоорайының чоогунда чаа кадыг-дошкун тулчуушкуннар калбарган. «В-52» дээр аар бомбалакчы самолёттарның барык хүн бүрүде халдаашкынары турзажок, патриоттар ол девискээрге инициативаны холдан салбайн быжыг-биле туруп турар.

Март 21 эртешинде кхмер патриоттар Пномпеньде болган оон чоогунда дайзының туруштарын боолаан. Чазак шериглериниң шериг-агаар базазы болуп турар Почентонг аэродромче база халдаан. Оон мурнунда хоталга күштериниң дайынчылары Неаклуонг хоорайның чоогунда сайгон чалча шериглерини ак-чемек ыыгжаан складын буза тевискен. Камбоджа найыслаллың девискээринче патриоттарның дилим халдаашкынарының түнелинде дайзының орук харылажылгаларының системазын дыка үрегдээн.

Лаоста Лонгченг балаа дээш тулчуушкуннар соксавайн турар. Ол база — шпион — үреглекчи, хоралакчы төп боол турар. Анаа генерал Ванг Паонун «түскай күштери» белеткелди америк чөвүлекчилерниң удуртулгазы-биле үртип турар. Март 21-де патриоттар ол базаны артиллерия-биле база катап боолаан болгаш дайзының хөй санныг солдат, офицерни чыскаалдан үндүрген.

## ГКП-ниң кыйгырыы

**БОНН. (СЭТА). Герман коммунистиг партияның баштаар чери Май бирниң митингилерин болгаш чыскаалдарын Совет Эвилели болгаш ПУР биле ГФР-ниң керээлерин бадылаары дээш, айыыл чок чоруитүң болгаш маны ажылдажыгганың айтырыгларының талазы-биле нииги-европа чөвүлел хураанын чыыдырары дээш шимчээшкинниң лозуңнары-биле эрттиреринче ГФР-ниң бүгү ажылчы чоннарын кыйгырган.**

## Национал конгресстиң ажыл-чорудулгазын түр соксаткан

САНТЬЯГО. (СЭТА). Чилиниң президентиниң Сальвадор Альенде национал конгресстиң ажыл-чорудулгазын түр үеле соксалыр дугайында декретти үндүрген. Чазакка удур оппозициялыг парламентиг кижилерниң конституциял реформазы дээр чувезинии дугайында хоойлу телевилелинге ат салырындан Сальвадор Альенде ойталаан. Бо хоойлу телевилели чуртка социал чаартылгаларны боттандырарыңга моондактап, ылангыя национализастаан бүдүүлделерни мурнундагы эелерииге дедир эгидип бээрин вегеп турар.

Чилиниң чазаа хоойлу телевилелиниң моон сонгааргы салым-чолун барымдаалаан, чазакка удурланып турар христиан-демократтыг партия-биле чугаалажыышкыннар чорудар тускай комиссияны томуйлаан. Чугаалажыышкыннарның түнелиерии апрель 7-деи сонгаарлатпайн президентиге илеткээр ужурлуг.

## Чаа чазакты тургускан

**ДАМАСК. (СЭТА). Президент Х. Асадтың деңеелин өзүгаар Сириниң чаа чазаан 30 кижи составтыг кындыр ында тургускан. Мурнундагы чазан ышнаш, чаа чазакты Абдель Рахман Хлефауй баштаан. Премьер-министрниң оралакчызынга болгаш даштыкы хереглер министрииге Абдель Халим Халдам база катап, камгалал министрииге Мустафа Тлас, улетпур министрииге Мутыб Шаннан томуйлаткан. Чазактың составында чаа чеди министр кирген.**

> Капитал чурттарында аңгы тулчуушкуннары улам чидиглевип, ажыл соксадыр шимчээшкин калбарып турар. Мөлчүтделге болгаш монополияларның үүлгедиишкиниерииге удур шинчилиг демиселдиң ажылчы чоннар чорудуп турар.

— Кандыг че? Улам хөйүү бе? Бодумга аваш ышнаш болдум!

«Экстраблатте» солуңдан алган чурук.

(СЭТА-ның фотохрониказы).

ССРЭ-ниң профсоюзуларының XV съездиниң толоодеринге март 23-те Кремльде коргүзүкен бот-тывыңгыр уран чүүл концертин «Күш-ажылдың чурту, алдаржы!» деп шүүлүктеп адаан. Режиссёр Д. Тихомировтуң тургузуп, театржыткан ол коргүзүүнүң маадырлары болза, тоску бең чылдың шалыпчылары, бистиң алдарлыг ажылчын аңгылыг болган.

Кремльдиң съездилер Ордузунуң спецназынга калбак-делгеп Совет чурттуң тургузукчу үзейбиң иези поотуп, оон ойнакчылары-даа, коргүкчүлерда-даа күш-ажылдың кижилерия болган. Чурттуң республикаларының үжеп хоорайларындан келген артистер коргускен.

Харьковтуң электромеханика заводунуң ташпы ансамбли Украинаны төлээлеп, «Төрээн черим» деп сөөттоны күүсеткен. Минскиниң трактор тудугжуларының ансамблиң ол кежээ Ереванның электрижилери болган Алма-Атаның тудугжулары болаан. Фрунзе хоорайда Ленин аттыг культура Ордузунуң ансамбли хөгжүм программазын бараалгаткан. «Кокле» (Рига), «Кулъюс» (Таллин) ансамбльдер болган Каунастың улусчу ташпызының коллективи көрүкчүлерии совет Прибалтикаже «экскурсиялаткан».

Үзбекистанның болган Таджикистанның аргымчылары «Ховецчилер» деп хореография коргүзүүн күүсеткен, социалистиг төрөөн чуртунуң чазагай чоруу дээш күш-ажылды оларның уран чүүлү алдаржыткан. Ашхабадтың, Бакунуң студентилери ордалрес джигит ташпыны күүсеткен. Молдавияның бот-тывыңгыр артистери боттарының хореография коргүзүүн «Виноградчылар» деп адаан.

Концерт доостур чоокчулааида, Москваның профсоюзтер организацияларының каттышкан хору болган хөгжүмү, чурттуң чеди хоорайларындан келген ыраажылар В. Мураделиниң «Партияның гимнинаң» күүсеткен соонда. ол хор болган залда олурганнар бүт кырыпта турүп келген, партияның гимн «Интернационалды» улуг кодурүүшкүн-биле ырлап күүсеткен.

Улуг чедиишкин-биле эрткен ол концертке шитер Л. И. Брежнев, А. Н. Косыгин, Ф. Д. Кулаков, Д. С. Полянский, М. А. Суслов, А. В. Шелепин, Н. П. Демичев, М. С. Соломенцев, И. В. Капитонов, К. Ф. Катушев олар олурушкан.

Кремльдиң съездилер Ордузунга болган ол улуг концерт СССР Эвилелиниң тургустунганындан бээр 50 чыл болур оонга уткуштур чаагыг аай найырааштыг болуп орар бистиң чонувустуң уран чүүлүнүң кайгамчык найырааавын тодаргай коргүскен.

(СЭТА).

# «КҮШ-АЖЫЛГА АЛДАР!» ДЕП КОНЦЕРТ

## Спорт

# Самбо хүреш

Самбо бистиң чуртувустаан өнөргедгей алар чыдар спортувуш бир хевири. Бо хүрештиң аргалары аңгы-аңгы Грузин, бурят, якут, татар болгаш тыва хүрештериниң эң хөй аргаларын улам байыдып турар. Чиижээлээрге, чаа баштап октаары, аткаар, бурунгаар дегээлээри, бутче киргеш кадыргеш бурунгаар, аткаар октаары, хойзун биладарыы, оң, солагай хол-биле бут орнунга дегээлээш үжүрары, катай кагары, эгин солаандан тутказш октаары дээш оон-даа оске аргалар тыва хүрешке дыка демей.

Самбо оске хүрештерден соңнай хөгжээн-даа болза техника, тактика, аргалар талазы-биле дыка сайыырдан. Сөөлгү үеде РСФСР-ниң спортчу хоорайлары Москвада, Ленинградта, ол шиктээн, эвилелдешкен республикалар Грузияда, Молдавияда, Украинада болган Пенбаэтикада самбо бодуун поотуур сайгыралын чөлеп ап турар. Самбога ынак чурттарның саны база ковүзеп. Чыл саныида-ла бистиң улус Төрээн чуртувустуң кайы-бир хоорайынга 5—6 хире чурттарның (Япония, ГДРЭ Болгария, Моол Арат Республика, Голландия, Англия болгаш Австрия) самбо хүрешке аш хуузунун ужуражылгалары боор турар. 1971 чылда Үзбекистанның төвү Ташкент хоорайга болуп эрткен 5 чурттарның самбога аш хуузунун ужуражылганынга совет самбистер деңнеп айыы-биле шупту алдын металдарны чаалап алганын билир бис.

Мартың 11—12-де Кызыл хоорайның бирги чери деош республиканың тенгүүлее бирле дүгаар самбо хүрешке маргылдаалы болуп эрткен. Ол маргылдаа нииттии-биле 46 самбистер кыриишкен. Оларның аразында бирги разрядтың 5, ийиги разрядтың 12 болгаш үшкү разрядтың 26 самбистерии боттарының күжүн шенеишкен.

Бир эвес хөстүг хүрешкү улуг улустуң маргылдаалыга эң-не чиик деңгей 48 кг болза, самбога 58 кг болур.

Ол маргылдаага 62 кг деңзиге Х. Шожаа (башкы учтижиси) биле А. Березкиниң (чериг кежээ) сегиржип алышкыны көрүкчүлериниң улуг сонуургалын болдурган. Шожаа каапчагай, дидим хүрежии агелаан, болуңуң удурлашкынынга чангыс-даа сай бербейн ырак тиилеп алган. Ол чүгле К. Лайшпка тиилеттиргеш, деңзиниге 2-ги черии алган.

70 кг деңзиниң самбистери солуп, чараш хүрешти поошка ажыралгаткайнар. Ол самбистерниң аразындан шериг кежээниң зайынчызы С. Самбуу самбо хүрешиниң хөй аргаларын ажы биле мотелевеин бирээнь. Бирги салгага С. Самбуу боңуну удурлашкынды Щербаковту (шериг кежээ) 2 минута дургузунда ажыг тиилеп. Ийиги салгага С. Самбуу Лешенкону (шериг кежээ) беш даккыыг үзүктүр арга хереглээш, 6 сан «Ипон» алган, ажыг тиилээн. Үшкү салгага С. Самбуу Киселёвтаан (шериг кежээ) бирги минутала 2 балды алган 2 минутада Киселёвту шала хөстүг үртеелеш, каждр аргалыг шелээ тиилеп алган.

Доктау бешки салгага база ажыг тиилеттиген Самбуу чедип алган, болгаш девиличе чемпион болган.

Бистиң акы-лунмалышкы республикаларывыстың аңгы-аңгы национальдыг спортчуларының бо хүрешке каттышкенин, бистиң улус, бүгүлбас интернационалдың күүгүүчевистиң чүгле хөөннүнге болгаш культура талазы-биле бодик тегүүдерии авыг, а коммунистиг кижилиг чүүлдер чарлыбас кезээ – күш-культурага болгаш спорт сайгыралының бедиин балыкап турары ол.

Самбо хүрешке бистиң республиканга сегиргеш турузары эргежок чүгүлдү болу берген. Шачалгаш республиканың күш-культурага болгаш спорт комитединиң, спорт инитилелдерии бо талазы-биле хемнеп алыр ужулуг.

**Б. КЕНЕШ.**

**маргылдааның кол судьязы, самбо хүрешке ССРЭ-ниң спорт мастеринге кандидат.**

# МАОИЗМНИҢ ПОЛИТИКАЗЫ БУУРААШКЫНДА

БАРШАВА (СЭТА). ПКАП ТК-ның теоретиктиг болгаш политиктиг органы «Ново дроги» деп журнал «Маоизмниң коллапсы буураашкында» деп ады чүүлдүг Кытайга бөлүнүлгеи дугайын баалы ССРЭ-ге болгаш социалистиг дем-даттыштырылгазының чурттарынга удур өөскөнниг коруктуң оруунче Пениниин шилеен шериг чыдагаанзынының дугайын бижээн.

Кытаттың Коммунистиг партиязы болгуун үениде политиктиг стратегиязы удуртулга болдурун турганының ачызында кыдат революциязының тиилеткеи боттанар аргазыг болган. Ол политиктиг стратегия колдунда марксизм-ленинчи идеологияны барымдаалап, делегейниң ажылчы шинчээшкинниң демиселиниң төөгүдүнүң дуржулгазаны калбаа-биле ажыглап турган деп, журнал сагындырган.

Бодунуң догуннап келгенинииң баштайгы чылдарында КЭР социализмни тургузарыңче киргеп, ол чорук балбак улус массаларының күш-ажылчы кодурлүүшкүнүн хайыыктырган. Ээзээ ыяка хуусаада ядыы-түрегей чорукту удуткаан, ону чаа эрге-чагырганың аажок улуг чедиишкиниг кылдыр саналар ужурлуг. Ол үеде-ле ККП-ниң политиказынга Мао Цзе-дунга чүдүүр чоруктуң төөрымня чок уруктары дотсеин, догматизмниң шиеренналышкиниерии кестүп келген турзажок, ынчаза-биле чуртка үлегүрүнүп болган водо ажыл-агыының чөлеңдээнинге улуг чедиишкиниер чедип алдынган турган. Делегей ареназынга Кыдат Улус Республика ССРЭ болгаш социалистиг өске-даа күрүнеер-биле эвилелдиң база чайгыралдыг политиказын чорудуп турган.

Совет Эвилелиниң болгаш социалистиг дем-даттыштырылганың чуртталарының дотказында Кыдатта аңгы үлегүрүнүү дүрген хогжүдениет болгаш водо ажыл-агыйның деңнелии бедидерииге үгле дузалаан эвес, харын ол аңы-дунма дузалаачылыг-тың уттуп болбас база бир талазы бар. ККП-ниң бодунуң интернационалдыг күштерин буяннаарга, ооң ажыл-ижин коргеп коммунистиг партиялар эң аар уржуктарга таварышкылаан деп, журнал бижээн.

Мао Цзе-дунуң болүүзүн политиктиг угланышкынының кара чангыс боттуг түнелии болза, делегейниң дүмбүүрлүг чоруун чидиглендирерии, деңнелгенин болгаш үлегүрүнүң хосталгазының күштериниң империализмнин чаа шинээ хемчээлдериниң таварымалыг байдалдарны тургузары болган. Маочу угланышкыны чамдык, колдуунда-ла хөй эвес кемнүүлерлиг коммунистиг партияларда хөделип турар болгаш масселалардан хоорулган, башкаланыкчы үеелге алыскан шак ындыг улуг эвес болуктериин аразындан талалакчыларны бодунче харын элээдип алган.

Бажан Совет Эвилелиниң башгайы хоталганың түүлээшкиниер кыдат парталганың армиязынга коступ келеп үеинде америк империалистерге удур ыыгтыы күүлерии парлаары база үргүлүүлеп турган болгай деп, «Ново дрогң» бижээн. Ынчалза-даа Совет Эвилелиниг болгаш Баттыышкан Штаттарга удур халдаашкыларын хары угда кызып турар кыдыр боданыгарыг-биле, ук халдаашкынарын кажар арга-биле хемчээп турган. Ол үеде кыдат пропагандаңың бар-ла шаа-биле катаптап турганы шилип алган аргазы америк империализмбиле сулчээшкең» даар херек кырында чок чүвеге Совет Эвилелиниң бүдүүлелиры болур бергеп.

Ол «АКШ-ле халдаашкынар» америк империалистерии дүмүрешкеп. Буржуал болган антикоммунистиг парлалга апаа бодунуң оорушкүүлүн чажырбаан.

Кыдатта эрге-чагыргааның институдуна (чүүлдер ортаанарын болгаш гимнастат организацияларны «культура революциязынга» улуткаан соонда, армияны «күүгүнеде кол күш» кылдыр хүлээп корген. Милитаризацияның чорудулгазы харын-даа Мао Цзе-дуң бодунуң хуулга эрге-чагыргазынга моор ужурга таварыжыр кылдыр шак ынчаар кедереп барган. Оон түнелинде кыдат удурлулгада кризис ханыпаан, ынчаарга Мао Цзе-дунуң бөлүү ол кризистеп ушпунуп үпер аргазы тып чадап кааи.

Элээн каш чылдар дургузунда деиин политиктер АКШ-тың чазавның толоолекчилериибиле харылаалдарны диилеп тыварын орайдажыр келеп болгаш ыыгтыг харылаалдарны дегелеп тургузуп келген деп, чүүлде чугаалаан.

Президент Никсонуң Кыдатка кылган аян-чорудуун бөлүүг түнелдерии болгаш бодалдарын шаг-үе коргүлер. Кажан чарлал хевиргиг шуугаазының кодурүп үндүрген доозуңу арам бергеи үеинде, ынаан од аян-чорук дужукурлуг торуктуң чавырыдырарының оруунга аны делегейниң [illegible] оруу-дур, а ол шинээ улустарның хосталгазы, деңнелге болгаш тайбың хөлө демиселге Совет Эвилели болгаш социалистиг дем-даттыштырылганың чурттары-биле дем-билелеп кадып, хөделиир болур.

## АГААР

Бөгүн республиканга бүрген. аялыр. Чамдык черлерге биче хар чаар. Барыын утланышкынныг хаттың дүргеии секундага 7—12 метр чедер. Агаарның температуразы дагыыр черлерге 0—5 градус соор. өскелериие 2 градус сөөлгө 3 градус чедир чылыг болур.

Кызыында шокар бүлүттаар чигбас. Хаттың дүргеии секундага 5—10 метр чедер. Агаарның температуразы 1—3 градус соор.

## КИНО

МАРТ 25-ТЕ

«НАПЫРАЛЬ»: «Дерзкая чорук» 9.30, 11.30, 13.30, 15.30, 17.30, 19.30, 21.30 шактарда

«БАЯ-ХЕМ»: «Көжүп чоруур фронт» 15, 16.50, 18.50, 20.30 шактарда.

«ВОСТОК»: «Полктуң оглу» 13, 14.45. «Парм чүртүг ишкиң» (1-ги, 2-ги кезектери) 16.40, 20 шактарда.

ПИОНЕР»: «Эртлик оранында» 9, 10.40, 15.40, 17.20. «Эм суг» 12.20, 14.40, 19, 20.40 шактарда.

## Хаак маргылдаазы

Каз-Хем районнуң школачыларының хаак маргылдаазы Сарыг-Сепке болуп эрткен. Анда районнуң үш оргумак болгаш чеди сес чыл школалының командалары кириишкен.

Бир дугаарында беш километрге оргумак бүлүктүг ооллариилан Сарыг-Сепкиң № 1 школазының өөренүкчиниң И. Дорофеев 2,3 минутада маңнап келгеш тиилеп.

Ооллардың оң километрге чарыжынга Сарыг-Сепкиң № 1 оргумак школазының өөренүкчизи А. Зыков 42, 30 минутада маңнап келгеш, бирги черии алган.

Үргуларның беш километрге чарыжынга Сарыг-Сепкиң № 1 оргумак школаның өөренүкчилери Т. Михальченко, К. Черепанова, Г. Янова 1—3 черлерии алган.

Даразында хүнде эстафеталар болуп эрткен. Ооллардың беш километрге үш кижи кирижикчилиг эстафетазынга Сарыг-Сепкиң № 1 школазының Прохин, Хөрүшкин, Зыков составтыг командазы тиилеп. Үргуларның үш километрге эстафетазынга база ол-ла школаның командазы бирги черии алган.

Школачыларның хаак маргылдаазы мурнуда чылдарга болаарга, ынак бедик деңнелге жиктизиг эстафетазынга Сарыг-Сепкиң № 1 школазының командазы бирги черии Сизим сес чыл школазының командазы алыр. Бирги черии алган командаларга шилиир кубоктарны тывыскан.

**А. ЧЫЛБАК-ООЛ.**

Редакторнуң оралакчызы
Б. Н. КАРАШПАЙ.

## телевидение

МАРТ 25-ТЕ

МОСКВАДАН

12.00— Дамчыдылганың программазы. 12.05 — Сөөлгү медээлер. 12.15— Үргуларга «Считалочка». 12.45— «Музыкалыг киоск». 13.15—Экономика-математиктиг методтарга болгаш сананга техниканың үнделилээш, улус ажыл-агының удурлуурун сайыраңгайлыларының чугула айтырыглары. «Телекөрүкчүлериң айтырыгына академик Н. П. Федоренко харымнаар. 13.45— Фильмин — үргуларга. «Революциянын ады-биле». Үран-чечен фильм. 15.10—«Музыкалыг ужуражылга». 15.40—Сөөлгү медээлер. 15.55—КВН—72. 17.45— Улустар аразының панорамазы. 18.15— «Моңгун хоолайлар». Үран-чечен фильм.

КЫЗЫЛДАН

19.20—«Сани кырында нөжөө». Дамчыдылга. 20.05 — «Оперетталың чаадырлары силериң маңан тур». Музыкалыг телефильм.

МОСКВАДАН

21.00—«АКШ: Барыын талазан айыыл» 5-ги дамчыдылга. Автору — Валентин Зорин. 21.50 — Үран-чечен фильм. 23.00—23.30— «Үе». Информастыг программа.

Тываның Бүргенинии «Саян» деп ыры болгаш танцы ансамбли ансамбльдиң программазын чарлап, чоруудар кижилии шилип алырының конкурузун уламчылап турар.

Конкурска тыва болгаш орус дылдарны эки билир тыва национальность ажык чоннар болгаш үргүлер кирижип болур.

**Конкурсту филармониялың залынга 1972 чылдың апрель 14, 15 хүннеринде чоруудар.** Адрези: Ленин кудумчузу 20. Телефон дутаары 25-91.

**ДИРЕКЦИЯ.**

Касса аппараттарынга ажылдаар кассирлерниң бир ай хуусаалыг мурузунга сургуулаар хүлээп алырын. Кызыл садыг чарлап тур.

8—10 класс доозшаан, 18 харган өрү назылыг. Кызыл хоорайда чурттап турар кижилерни хүлээп алыр.

Хүлээп алган сургуулаарга айда 30 рубль стипендияны бээр.

Тайылбыр алырда ажыл шагының үезинде Октябрьская 29 бажында Кызыл садыгның надар киридизинге келир.

КЫЗЫЛ САДЫГ.

**ХАИЫРАКАН, НӨҢ-ЧЫРАА, АН-ТАЛ** суурларда малчыннээ-не ажылдаар материалдыг харыысалгазы дең садыгныларны Элуг-Хем райпозу чалап тур.

Тайылбыр алырда Элуг-Хем райпозунуң кадрлар киридизинге келир. Райпо Шагаан-Арыг хоорайда турүп турар.

**РАЙПО БАШТААР ЧЕР.**

## Хамаатыларның кичээнгейинге

Чөл бажым алыр база бажыным алгадар деэш эдлерге турар, эртеен чылын бүрүткел эртеен хамаатылар 1972 чылдың февраль 1-деи апрель 1-ге чедир катап бүрүткел эртерии Кызыл-хоорай Советиниң күүскөмү чарлап тур.

Бүрүткел эртери-биле кедир хамаатылар моок аланда документилерии акыар үжүрулуг:

1. Бүрүн-ачыг паспорт.
2. Техниктиг инвентаризация бюрозунуң шынылгазы.
3. Паспорт.
4. Назы четпээн уругларының төрүттүүгеи тугайында хереглелеп.

Үстүлее айытқан хуусаада бүрүткел эртээн хамаатыларның адлаа бүш чок болур деэрзии сагындырып тур.

**ХООРКҮҮСКОМ.**

**ЗДАНИЕ РЕДАКЦИИ АДРЕЗИ:**

Кызыл. Шетинкин-Кравченко кудумчузу, бажын № 3. ТЕЛЕФОННАРЫ: Редакторнуң 24-63, редакторнуң оралакчыларының 35-24, пропаганда киллзининиң 23-54, дарыысалгалыг секретарының 23-35, партийжи амыдырал киллзининиң 37-13, культура киллзининиң 23-54, көзээ ажыл-агый киллзининиң 21-47, үлетпүр киллзининиң 22-64, чаага киллзининиң 41-27, информация база совет тургузуг киллзининиң 20-60, бухгалтерияның 31-75, корректорларның 27-41. Солун белбейн барганда 32-75 телефонче долгаар.

Тыва АССР-ниң Министрлер Чөвүлелиниң чанында Тыванын ном үндүрер черинин республика типографиязы (Кызыл, Шетинкин-Кравченко кудумчузу 1).

Солун неделяда 6 катап үнер

ТС—00405

БҮГҮ ЧУРТТАРНЫҢ ПРОЛЕТАРИЙЛЕРИ, КАТТЫГЖЫНАР!

1925 чылда тедсонгаттынгеп

# ШЫН

СЭКП Тыва обкомунуң, Тыва АССР-ниң Дээди Совединиң болгаш Министрлер Чөвүлелиниң органы

1972 ЧЫЛ. МАРТ 26 ВОСКРЕСЕНЬЕ № 72 (6849). Өртээ 2 нег.

## Профессионалдар Эвилелдериниң Бүгү-эвилел Төп Чөвүлелиниң пленуму

Март 24-те ССРЭ-ниң профэвилелдериниң XV съездизиндеи сонгуткан Профессионалдар Эвилелдериниң Бүгү-эвилел Төп Чөвүлелиниң пленуму болган

Пленум ВЦСПС-тиң даргалыгга А. Н. Шелепинни, ВЦСПС-тиң секретарьларынга А. П. Бирюкова, В. Ф. Богатиков, И. М. Владыченко, Л. А. Земляникова, П. Т. Пименов, В. И. Прохоров, Н. Н. Романов, С. А. Шалаев оларны сонгаан.

Президиум кежигүннерингe В. Г. Архипов, В. А. Блюм, А. Т. Бокарёв, М. Г. Долженкова, Н. В. Драгунов, Б. А. Егизаров, М. А. Зайцев, С. Н. Зинченко, М. Н. Иванова, П. И. Костиков, А. П. Михалёв, Т. И. Мосаиидзе, М. Ф. Муравьев, Б. Н. Пастухов, Л. В. Петров, В. Н. Поливанов, Н. Н. Полозов, А. М. Похмельнова, В. П. Провоторов, В. А. Сологуб, А. М. Субботин, А. П. Ушаков, А. Г. Шалаурова, И. Ф. Шкуратов сонгуткан.

* * *

Профэвилелдериниң XV съездизиниден сонгуткан Төп ревизия комиссиязының хуралы база болган. Төп ревизия комиссиязының даргазынга Е. Ф. Гугина сонгуткан.

(СЭТА).

# СОВЕТ ЭВИЛЕЛИНИҢ КОММУНИСТИГ ПАРТИЯЗЫНЫҢ ТӨП КОМИТЕДИНГЕ

ССРЭ-ниң профессионалдар эвилелдериниң XV съездизи профэвилелдериниң 98 миллион кежигүннериниң мурнуудан Совет Эвилелиниң төрээн Коммунистиг партиязынга болгаш оон дениичи Төп Комитединге түректиг ханызындан байыр чедирип тур.

ССРЭ-ниң профэвилелдериниң XV съездизинге СЭКП Төп Комитединиң байырлыг чагаазын, СЭКП ТК-ниң Чиргизе секретары эш Л. И. Брежневтиң чугаазын съездиниң делегаттары, профессионалдар эвилелдериниң бүгү кежигүннери улуг өөрүшкү болгаш кадыргүшкүн-биле уткуп, хүлээп алган. Совет профэвилелдериниң дугайында доктаамал сагыыты салып, эргелеп башкарарының школазы, ажылагыйжы чөрүктүң школазы, коммунизмниң школазы болуп оларның ажыл-чорудулгалыг болуп-биле үнелеп турары дээш Коммунистиг партияга, дениичи Төп Комитетке, СЭКП ТК-ның Политбюрозунга чаадырлыг ажылчын адыышпын, бүгү ажылчы чонларның өмүнээзинден ханызы-биле өөрүн четтиргенин съезд илергейлеп тур.

Профессионалдар эвилелдерин Ленин ордени-биле шаңнаанын съездиниң делегаттары, профэвилелдериниң бүгү кежигүннери ханы өөрүн четтиргишкин-биле хүлээп алган. Совет профэвилелдериниң түгүнда ийиги Ленин ордени — ол даарга чаагырлыг ажылчын ангыын, улуучуг интеллигенциянын, кедээ ажыл-ишчилериниң хөй санныг отрядының чаадырлыг күш-ажылын, оларның хөй-ниитин идепкейлиг чорууп, социалистиг Төрээн чуртунга кызыгаар чок шынаан Коммунистиг партиязынга болгаш совет бүрүзүнүң бедик-биле үнелээнин ол-дур. Ол бедик шаңнал болза улам ээн ажылдаарын, Коммунистиг партияның айыткалы кайгамчык улуг планнарын күүседири дээш демиселге боттарының күжүн хүн бүрү улгаттырарын профессионалдар эвилелдериниң бүгү кежигүннериниг хүлээдип турары ол-дур дээш ынак билип турар бис.

Экономиканың күүлүг кодургүшкүнүнүң, бистиң чуртту улустарывыңың чаагай чорууп болгаш культуразын улам бедидериниң, шинтилелдиң апгыларының болгаш социал белүктериниң улам ыыгай төөкпулажырының программазын тодарадылаан СЭКП-ниң XXIV съездизиниң төөгүлүг шиитпирлерин профэвилелдери боттарының төрээн, хан-дамырыдаан тудуш хөрээ кылдыр хүлээп алган. Коммунистиг партияның өндүр улуг херээнге ССРЭ-ниң профессионалдар эвилелдериниң шынчыын бистиң XV съездизинде база катаа бүзүредип-биле коргускен. Съездиниң шиитпирлери. СЭКП-ниң салган эрис болгаш амгы соруглазы профессионалдар эвилелдерин, чуртту бүгү ажылчы чонларын сорук кыпкыр, оларны чаа-чаа улуг ажыл-херектерже, партияның айтыышкыларын амыдыралга чедиишкиниг боттандырарының хөрээ дээш эрес-маадырлыг ажылдаарывыңе кыйгырып турар. Партия съездиниң шиитпирлерин кайгамчык улуг күш-ажылчы болгаш политиктиг кодургүшкүн-биле ажылчы чонларның боттандырып турары — совет шинтилелдиң мораль-политиктиг чаагыг эвиинең, партияның болгаш чонуң бүзүлбас сырый каттышканының чаңгыланчак херечиин-дир.

Совет профэвилелдери бодунуң бүгү төөгүзүнүң дургузунда дениичи партияның тугунуң адаа-биле демиселин келгенинге болгаш демиселин турарынга-даа оргазарланыр. Партийжи удуртулга, маркизм-ленинизмниң идеаларынга шыйык чорук — профэвилелдериниң амыдыралчы күштүүнүң үндезини, оларның ажылында бүгү чедиишкиннериниң магадылалы ол-дур.

Партияның кежиишкиннериниң ачылыында, ажылчын ангыын, колхозчу таазылыннарының болгаш күш-ажылы интеллигенцияның маадырлыг күш-ажылының ачылыында сески беш чылдың чыдарывында коммунизмниң материал-техниктиг бөлүктүн тургузарынга, социалистиг демократияны хөгжүдеринге, чурттуң күүзүн быжыглаарынга болгаш чонуң чаагай чорууп улам бедидеринге чаа улуг бүзүлдүрүлгелерни кылдыртан. ССРЭ-ниң улустарының найгамчык улуг чедиишкиннерин социалистиг тургузуунуң эдертинмес аргаларының база катаа бүзүредилдин-биле киргүскен.

Бистиң съездивисе бүдүрүлге болган шинтилел амыдыралының амгы-бүрү адырларынга профессионалдар эвилелдериниң ажыл-чорудулгазының түңнелдерин кылган. Бедик несилделиг чорукка, шүгүмүүдилге болгаш бот-шүгүмчүлелге үндезилеп, ол болза, СЭКП-ниң XXIV съездизиниң салгазы харыысалгалыг соруулгаларны шинтирлээрингe совет профэвилелдериниң киржиринниң тодарай программазын айыткан.

Ажылчы чонларның күш-ажылчы болгаш политиктиг идепкейин улам ыыгай кодургүшкүн, социалистиг чарыштың болгаш күш-ажылды коммунистиг ёзу-биле коорулуг дээш шинчээшкиннин организастазарын улам эжиилеринең айтырыглары, күш-ажылдың бүдүрүкчү-күүн чайгылыш чок бедидеринге, эртемниг болгаш техниканың чедиишкиннерин эң улуг хемчээлдиг-биле ажыглаарынга, күш-ажылды эртемге үндезилеп организастаар чорукту шенгерединге, бүдүрүлгенин журнавчыларының болгаш чаартыкчыларының патриотчу шелээшкиннерин, дуржулганың калбак-биле испгердиринге үндезилеп шинтилел бүдүрүлгезинин ажыктыг чорууп бүгү хемчеглер-биле хөгжүдеринең база бедидеринең айтырыглары моон сонгаар-даа профэвилелдериниң кол кичээнгей салыр түүлдери болур.

Күш-ажылчы кижи бүрүзүнүң чугле эрес-маадырлыг ажылы-биле коммунистиг тургузуупкунга чаа-чаа тиилелгелерин, чонуң амыдыралының деңнелин улам бедидер талазы-биле СЭКП-ниң XXIV съездизиниң айытканы соруулганы күүседирин чедип ап болур дээрин совет профэвилелдери билип турар. Ажылчыпаранын, колхозчуларның, инженер-техниктиг ажылакчыларының болгаш албан-хаакчыларының бүжеңиишкиннерни төскү бээр чылдың планнарын чедиишкиниг күүседиринче, 1972 чылдың улус ажыл-агый планын хуусаа бетинде күүседиринче, совет улустуң өндүр улуг байырлалы — ССРЭ-ниң тургустунганының 50 чыл оюн төлептиг уткуурунче профессионалдар эвилелдери углаар.

Совет Эвилелиниң тургустунганының чартык чүс чыл болурунуң байырлалыпга үткүштүр ССРЭ-ниң бүгү улустарының ажы-дүмаатышкы пайыралы улам улуу-биле быжыксыг дээш, бистиң шинтилелдиң интернационалчы чаңгыс эриг улам улуу-биле быжыг болгун дээш совет профэвилелдери бүгү түүлдерин кылыр дээрин СЭКП Төп Комитединге бүзүредип тур бис.

Улуг ажыл-агыйның соруулгаларын шинтирлээрингe, күш-ажылды болгаш шинтилиң ончуг-хөрөңгизин коммунистиг ёзу-биле коор чорукка киржиндиринге боттарының идепкейлиг болур чорууп профэвилелдери моон сонгаар-даа улам бедидер.

Профэвилелдери болаа, моон мурнуулаа-даа мыдыг турганы ышкаш, ажылчыпаранын база албан-хаакчыларның күш-ажылывының болгаш амыдыралының байдалын улам эжиилеринең, оларның культурлуг болгаш кадыкшылыг дыштанылгалын организастаарының дугайында моон сонгаар-даа улуг сагыыты салып, күш-ажыл хөнүлуларын, күш-ажыл кампалалының болгаш техниканың аймыл чок болур чорууның чурумнарын база нормаларын сагырынга контрольду доктаамал боттандырар.

Маркспеча-ленинчи чиргелериниң болгаш бүржуаз идеологияга эвтеш чок болур чорукту ажылчы чонларга сиңдирип киржиндер, социалистиг патриотизм болгаш пролетарскы интернационализм, ажылчын ангының револючу, дайынчы болгаш күш-ажылчы чаңчылдарынга шыйык болуру дээш ыяштан, ынчыг бедик идейно-политиктиг болгаш моральдыг шыпарта оларны киржиндер талазы-биле профессионалдар эвилелдери масса-политиктиг ажылдарының бүгү аргалары-биле партияга дузалаар. Нинтилелге удур болуушкуннарының кандыг-даа илерээшкиннериниге болгаш киржиндерниң недереливде база чаңчылдарында эргиниг артымышыпарынга удур, күш-ажылдың социалистиг сагыыта-чурумун болгаш коммунистиг моральдың нормачажектерин чайгылыш чокка сагыыры хөнү профэвилелдер организацияларыг улам чүткүлдүү-биле демиселдир.

Күш-ажылчы кижи бүрүзүнүң дугайында, оон политиктиг, профессионалдыг болгаш үзаа-бодал өөрүлдезиниң дугайында сагыш салышкынын хамаатыг хүлээлгезин күүседиринге бедик несилделиг-биле хозбаштырып турган, профэвилелорганизацияларының болза күш-ажылчы коллективтерге эң түүлүнүң кады ажылдажышкынының болгаш бот-боттарынга туразаарының байдалын тургузарынге доктаамал кичээнгейлиг ажылдакчыларын ыялдыр киржиндер.

Профэвилелдерин боттарының организастаг ажыл-чорудулгазын түүлдүг экижиндер, оон стилин болгаш чөргеларын улам болбаазырангайжыдар, организацияның бүрүзүнүң аз-алдарын болгаш дайынчы чорууп кодурер, бүдүрүлгенин башкарарынга болгаш хөй-ниитин ажыл-херектерге ажылчы чонларны улам калбак-биле хаара тударын, ажылчынның хуралдарының болгаш доктаамал ажылдап турар бүдүрүлге чөвүлел хуралдарының ролүн улам бедидер, бүдүрүлге болгаш социал айтырыглары шинтирлээрингe оларның аргаларын улам долгузу-биле ажыглаар дээрин СЭКП ТК-га съезд бүзүредип тур.

Коммунистиг партияның болгаш Совет чазактың чорудуп турары ленинчи даштыкы политиказын, СЭКП-ниң XXIV съездизиниң идип үндүрүлгезин тайбынның программазын Совет Эвилелиниң Профессионалдар эвилелдери идип-биле деткип турар, ол болза совет улустуң амыдыралчы эрге-ажыктарынга, дешпилелиг бүгү кижи төрелгетеринің эрге-ажыктарынга дүтүүп турар. Совет профэвилелдери моон сонгаар-даа адаа талазы-биле практиктиг ажылдарын эң-сеткил каттыштырыглазының түгүн бедик тудар, даштыкы чуртталарның ажылчы чоннары-биле найырадыр улам быжыглаар, ажылчын ангының болгаш бүгү ажылчы чонларның ангы талазы-биле эрге-ажыктарын камгалаарының принциптерине үндезилээш, делегейниң профэвилел шинчээшкиниинің демиселинің чаңгыс эптиг болуру дээш демиселир.

Совет профэвилелдери кедээде Коммунистиг партияның иделедиг чөлегижи, СЭКП-ниң XXIV съездизиниң айыткаңы төөгүлүг соруулгаларны күүседирип дээш, бистиң чуртка коммунистиг нинтилелдиң интернационалчы чаңгыс эриг улам бедидер, коммунизмниң идепкейлиг чүүлүүкүлэрын белетеринге оларның ролүн бедидерин СЭКП Төп Комитединге партия комитеттерине дагаан тур.

Бүдүрүлгелерниң, тудуглардың, колхоз, совхозтарның, ыяш чергелериниң, дээрге болгаш оруктар тускай өөредилге чергелериниң партия организацияларының школ-биле харылзаалы доктаамал калбартыр, соң материалдыг болгаш бедик жыгдаарыгга детыкмичеин коргуер, өөредилге-кижиндилге ажылдарын экижиндер, өөренчилериниң хостуг шагын организастаар талазы-биле башкыларга дузалажыр.

ССРЭ-ниң педагогика эртемниг академиязының шинчээшкиниинің төөгүзүн, теориязын болгаш методиказын шинчээлериниг кичээнгейин күштелидирер.

Коммунистер болгаш комсомолчуңар, совет кижи бүгүдеңге идепкейлиг киржин, бо ажылды бодунуң хамаатыг даалгазы болгаш хүндүлүг хүлээлгеге кылдыр коор ужурлуг.

Бүгү-эвилелдиң В. И. Ленин аттыг пионер организациязының найгамчыктыг чаңчылдарын, символиказын болгаш ёзуладдарын идепкейлиг-биле ажыглаар херек.

Бүгү-эвилелдиң пионер организациязы—бүгү нинтилиң ортумак өөредилгезиниг боттандырарынга школаның идепкейлиг дузалакчызы. Партия, комсомол организацияларының башкылар коллективтери школа ажыдырарынга пионер организациязының роюн улам ыыгай бедидер ужурлуг. Пионер организацияларының бодунуң бүгү ажыл-чорудулгаларынга школачыларны быжыг сагыыга-чурумга, бедик күүлүг туружуга, ыяшчы болгаш ориентировка бүзүредилгезинге болгаш коңчуг оон өөредилге — оларның хамаатыг оон хүдөлгезин болур деп чүвени хынаа үзеги билдиринге киржиндер ужурлуг.

Школачылар эртем болгумнеринге идепкейлиг-биле киришкен турарын, коруулелерге, конкурстарга, олимпиадаларга, уругларның чогаадыкчы ажылдарының делегелгелеринге киришкен турарын чедип алыры эргежок чугула. Тургузукчу күш-ажылга бедеткеннир, Төрээн чуртунга бөгүүдеп желээш дуза чедирер дээш оларның чүткүлдерин бүгү тала-биле деткип болгаш хөгжүдер херек. Маңнаа улус дузаны эртемдевиер, специалистер, студентилер, бүдүрүлгениң мурнакчылары болгаш чаартыкчылары, ада-чедиринің калбак кезии коргузер хүлээлгелиг.

Педагогика коллективтериниң, партия, комсомол, профэвилел болгаш өске-даа хөй-ниитин организацияларының, культура-чымдыкшыл албан чергелериниң чугула соруулгазы — бүгү тала-биле саңнырактаң шинчээ хевирлеп тургузары, уругларның күш-дамыр болгаш эстетика киржиндилгезин улам ыыгай эжиилери болур. Уругларны кайгамчык эки чүүлдерге идепкейлиг чаңчыктырары, уругларның чогаадыкчы хандыкшылыгын болгаш түткүүн саңнырактайжыдары эргежок чугула.

Уругларның эстетиктиг киржиндилгезинге практиктиг киржир талазы-биле хемчеглерни боттандырарын, боттарының чи дорго күштерин уругларның болгумнерин болгаш студиязында удуртуруунга киришкирерин, школаларга болгаш школадан дашкаар албан чергелериниң методиктиг дузазы чедиреринң чогаадыкчы-эвилелдерге сүмелеер.

БЦСПС, ВЛКСМ ТК, ССРЭ-ниң Чырыдышкын министерствозу, ССРЭ-ниң Кадык камгалал министерствозу, ССРЭ-ниң Министрлер Чөвүлелиниң чанында күш-культура болгаш спорт комитеди, ДОСААФ ТК, чер-чергелерде партия, совет, профэвилел болгаш ажыл-агый организалары школадан дашкаар уругларның албан чергелериниң ажылын саңнырактайжыдар, уругларның дыштанып болгаш эмнелиг херээн организастаарынга херектиг материалдыг бөзээны калбартыр болгаш быжыглаар хемчеглерни алыр, хоорай кылыында болгаш хоорайда пионер лагерьлериниң четкизин калбартыр, оскелеп ажылдарны эжиилер ужурлуг.

Бүгү-эвилелдиң В. И. Ленин аттыг пионер организациязының найгамчыктыг чаңчылдарын, символиказын болгаш ёзуладдарын идепкейлиг-биле ажыглаар херек.

Бүгү-эвилелдиң пионер организациязы—бүгү нинтилиң ортумак өөредилгезиниг боттандырарынга школаның идепкейлиг дузалакчызы. Партия, комсомол организацияларының башкылар коллективтери школа ажыдырарынга пионер организациязының роюн улам ыыгай бедидер ужурлуг. Пионер организацияларының бодунуң бүгү ажыл-чорудулгаларынга школачыларны быжыг сагыыга-чурумга, бедик күүлүг туружуга, ыяшчы болгаш ориентировка бүзүредилгезинге болгаш коңчуг оон өөредилге — оларның хамаатыг оон хүдөлгезин болур деп чүвени хынаа үзеги билдиринге киржиндер ужурлуг.

Школачылар эртем болгумнеринге идепкейлиг-биле киришкен турарын, коруулелерге, конкурстарга, олимпиадаларга, уругларның чогаадыкчы ажылдарының делегелгелеринге киришкен турарын чедип алыры эргежок чугула. Тургузукчу күш-ажылга бедеткеннир, Төрээн чуртунга бөгүүдеп желээш дуза чедирер дээш оларның чүткүлдерин бүгү тала-биле деткип болгаш хөгжүдер херек. Маңнаа улус дузаны эртемдевиер, специалистер, студентилер, бүдүрүлгениң мурнакчылары болгаш чаартыкчылары, ада-чедиринің калбак кезии коргузер хүлээлгелиг.

Педагогика коллективтериниң, партия, комсомол, профэвилел болгаш өске-даа хөй-ниитин организацияларының, культура-чымдыкшыл албан чергелериниң чугула соруулгазы — бүгү тала-биле саңнырактаң шинчээ хевирлеп тургузары, уругларның күш-дамыр болгаш эстетика киржиндилгезин улам ыыгай эжиилери болур. Уругларны кайгамчык эки чүүлдерге идепкейлиг чаңчыктырары, уругларның чогаадыкчы хандыкшылыгын болгаш түткүүн саңнырактайжыдары эргежок чугула.

Уругларның эстетиктиг киржиндилгезинге практиктиг киржир талазы-биле хемчеглерни боттандырарын, боттарының чи дорго күштерин уругларның болгумнерин болгаш студиязында удуртуруунга киришкирерин, школаларга болгаш школадан дашкаар албан чергелериниң методиктиг дузазы чедирерин чогаадыкчы-эвилелдерге сүмелеер.

БЦСПС, ВЛКСМ ТК, ССРЭ-ниң Чырыдышкын министерствозу, ССРЭ-ниң Кадык камгалал министерствозу, ССРЭ-ниң Министрлер Чөвүлелиниң чанында күш-культура болгаш спорт комитеди, ДОСААФ ТК, чер-чергелерде партия, совет, профэвилел болгаш ажыл-агый организалары школадан дашкаар уругларның албан чергелериниң ажылын саңнырактайжыдар, уругларның дыштанып болгаш эмнелиг херээн организастаарынга херектиг материалдыг бөзээны калбартыр болгаш быжыглаар хемчеглерни алыр, хоорай кылыында болгаш хоорайда пионер лагерьлериниң четкизин калбартыр, оскелеп ажылдарны эжиилер ужурлуг.

Бүгү-эвилелдиң В. И. Ленин аттыг пионер организациязының найгамчыктыг чаңчылдарын, символиказын болгаш ёзуладдарын идепкейлиг-биле ажыглаар херек.

Бүгү-эвилелдиң пионер организациязы—бүгү нинтилиң ортумак өөредилгезиниг боттандырарынга школаның идепкейлиг дузалакчызы. Партия, комсомол организацияларының башкылар коллективтери школа ажыдырарынга пионер организациязының роюн улам ыыгай бедидер ужурлуг. Пионер организацияларының бодунуң бүгү ажыл-чорудулгаларынга школачыларны быжыг сагыыга-чурумга, бедик күүлүг туружуга, ыяшчы болгаш ориентировка бүзүредилгезинге болгаш коңчуг оон өөредилге — оларның хамаатыг оон хүдөлгезин болур деп чүвени хынаа үзеги билдиринге киржиндер ужурлуг.

Школачылар эртем болгумнеринге идепкейлиг-биле киришкен турарын, коруулелерге, конкурстарга, олимпиадаларга, уругларның чогаадыкчы ажылдарының делегелгелеринге киришкен турарын чедип алыры эргежок чугула. Тургузукчу күш-ажылга бедеткеннир, Төрээн чуртунга бөгүүдеп желээш дуза чедирер дээш оларның чүткүлдерин бүгү тала-биле деткип болгаш хөгжүдер херек. Маңнаа улус дузаны эртемдевиер, специалистер, студентилер, бүдүрүлгениң мурнакчылары болгаш чаартыкчылары, ада-чедиринің калбак кезии коргузер хүлээлгелиг.

Педагогика коллективтериниң, партия, комсомол, профэвилел болгаш өске-даа хөй-ниитин организацияларының, культура-чымдыкшыл албан чергелериниң чугула соруулгазы — бүгү тала-биле саңнырактаң шинчээ хевирлеп тургузары, уругларның күш-дамыр болгаш эстетика киржиндилгезин улам ыыгай эжиилери болур. Уругларны кайгамчык эки чүүлдерге идепкейлиг чаңчыктырары, уругларның чогаадыкчы хандыкшылыгын болгаш түткүүн саңнырактайжыдары эргежок чугула.

Уругларның эстетиктиг киржиндилгезинге практиктиг киржир талазы-биле хемчеглерни боттандырарын, боттарының чи дорго күштерин уругларның болгумнерин болгаш студиязында удуртуруунга киришкирерин, школаларга болгаш школадан дашкаар албан чергелериниң методиктиг дузазы чедирерин чогаадыкчы-эвилелдерге сүмелеер.

БЦСПС, ВЛКСМ ТК, ССРЭ-ниң Чырыдышкын министерствозу, ССРЭ-ниң Кадык камгалал министерствозу, ССРЭ-ниң Министрлер Чөвүлелиниң чанында күш-культура болгаш спорт комитеди, ДОСААФ ТК, чер-чергелерде партия, совет, профэвилел болгаш ажыл-агый организалары школадан дашкаар уругларның албан чергелериниң ажылын саңнырактайжыдар, уругларның дыштанып болгаш эмнелиг херээн организастаарынга херектиг материалдыг бөзээны калбартыр болгаш быжыглаар хемчеглерни алыр, хоорай кылыында болгаш хоорайда пионер лагерьлериниң четкизин калбартыр, оскелеп ажылдарны эжиилер ужурлуг.

## *Бүгү-эвилелдиң В. И. Ленин аттыг пионер организациязының 50 чылының дугайында*

### СЭКП Төп Комитединиң доктаалы

1972 чылдың май 19-та Бүгү-эвилелдиң В. И. Ленин аттыг пионер организациязы 50 харлаар. Пионерлиниң чартык чүс чыл ойлаанда—бистиң чуртувустың коммунистиг шинчээшкиниинің хөгжүдүнүнге кайгамчыктыг болгушуун пионерлерниң, комсомолдуң болгаш школаларның, бүгү ооредилгелиг ажылдарының улуг болгушкаан.

Коммунистиг партияның шинчилелээ-биле чуртувускан пионер организациязы болаа оюн олурар салгакчыларывыңың коммунистиг киржиндилгезиниң системазының чүгүлө звено болур. Партияның болгаш бодунуң вожатының — Ленинчи комсомолдуң удуртулгазы-биле, школа, өг-бүле болгаш совет хөй-ниити-биле кады пионер организацияның аныяк хамаатыгының идейлиг моозу-шынарыг болгаш бүгү талаалыг оюдделиг болурунуң сорулгаларын шинтирлээрингe идепкейлиг киржип турар.

Совет пионериянның төөгүзү бистиң удуртакчыл маадырлыг төөгүзү-биле тудуш холбаалыг болгаш уругларны организацияның — ол даарга коммунарларны киржиндериниң эң эки оруу дорзинин дугайында дениичи боллалы тодарай бодыткан турар. Уруглар шинчээшкиниин төөгүзү патриотчу, эрес-дадыкы, ёзулуг маадырлыг чоруктуң үлегер-чижээ-биле байлак.

Бо хүнүрле-даа пионер организациязы школачы бүрүзүн совет хамаатыгының эң эки моозу-шынарыгга киржиндерин идепкейлиг-биле хандырып турар. Ханы болгаш быжыг билиг, уругларны шинтилелге ажыктыг күш-ажылга, бойдус-камгалалынга, тимурлеу, калбак ажылга чаңчыктырар дээш демиселге школаларга хүн бүрүнүң дузанын ол чедирип турар. Совет пионерлер аңы-дүмаа социалистиг чуртталгада эш-оюу-биле болгаш бүгү делегейниң ажылчы чоннарывыңың уругларывы-биле инамырелды доктаамал быжыглаан турар. Төрээн чуртка изин-биле ынак болур. Владимир Ильичиниң чагаанын бүзүлгаар. Совет Эвилелиниң Коммунистиг партиязының өөредиң түрарын ёзулаар өөренип болгаш чуртталгаар деп байырлалдыг дамчыраанга ынчыгыын аныяк пионерлер боттарының бүгү ажыл-херээ-биле бадыткап турар.

Бедуадыг хүрөөлеңиде 23 миллион уругларны хаара тутнаан Бүгү-эвилелдиң пионер организациязы Владимир Ильич Ленинниң адын чоргаарал-биле эдилеп турар. Пионерлерниң тугунда Ленин орден — оон ачы-хавыралыг бүгү улустуң хүлээп киргенинең херечиин. Кызыл галстук коммунизм ышкаш, ленинизмниң болгаш пионерлерниң ынакшыл-биле үнелеп турары дээш Коммунистиг партияның аныяк хамаатыгының идейлиг моозу-шынарыг болгаш бүгү талаалыг оюдделиг болурунуң сорулгаларын шинтирлээрингe идепкейлиг киржип турар.

Совет пионериянның төөгүзү бистиң удуртакчыл маадырлыг төөгүзү-биле тудуш холбаалыг болгаш уругларны организацияның — ол даарга коммунарларны киржиндериниң эң эки оруу дорзинин дугайында дениичи боллалы тодарай бодыткан турар. Уруглар шинчээшкиниин төөгүзү патриотчу, эрес-дадыкы, ёзулуг маадырлыг чоруктуң үлегер-чижээ-биле байлак.

Бо хүнүрле-даа пионер организациязы школачы бүрүзүн совет хамаатыгының эң эки моозу-шынарыгга киржиндерин идепкейлиг-биле хандырып турар. Ханы болгаш быжыг билиг, уругларны шинтилелге ажыктыг күш-ажылга, бойдус-камгалалынга, тимурлеу, калбак ажылга чаңчыктырар дээш демиселге школаларга хүн бүрүнүң дузанын ол чедирип турар. Совет пионерлер аңы-дүмаа социалистиг чуртталгада эш-оюу-биле болгаш бүгү делегейниң ажылчы чоннарывыңың уругларывы-биле инамырелды доктаамал быжыглаан турар. Төрээн чуртка изин-биле ынак болур. Владимир Ильичиниң чагаанын бүзүлгаар. Совет Эвилелиниң Коммунистиг партиязының өөредиң түрарын ёзулаар өөренип болгаш чуртталгаар деп байырлалдыг дамчыраанга ынчыгыын аныяк пионерлер боттарының бүгү ажыл-херээ-биле бадыткап турар.

Пионер организациязының ролүнүң болгаш ат-алдарының оскези — партияның болгаш комсомолдуң доктаамал сагыш салышкынының болгаш кичээнгейиниң, пионерлерниң улуг ониктери — хей-хей муң эътулнасчы-хей-ниитчилериниң хүн бүрүде күш-ажылының түңнели. Пионер шинчээшкиниинің хогжүдүлгезинге совет башкылар, педагогика эртемнери улуг салышкынны киргиз турар. Аныяк ленинчилерни киржиндер, пионер организациязының

ССРЭ-ниң профессионалдар эвилелдериниң XV съездизи

# ПАРТИЯНЫҢ ХЕРЭЭНГЕ БЕРДИНИИШКИН

Москвага, Кремльдиң Съездилер ордузунга, ССРЭ-ниң профессионалдар эвилелдериниң XV съездизи бет хүн ажылдаан. Коммунистиг партияның улуг херээнге совет профессионалдар эвилелдериниң бердингенин съезд база катап бүзүрелдиг көргүскен. СЭКП-ниң XXIV съездизиниң тоогулуг шиитпирлери коммунистиг тургузуушкуң дээш эрес-маадырлыг күш-ажыыже чурттуң профэвилелдерин, бүгү ажылчы чоннарын сорук киирин турар дээрзин делегаттар медеглеп турган.

Март 24-те эртенги хуралга ВЦСПС-тиң секретары В. И. Прохоров секциялар ажылывың түңнеделериниң дугайында дыңнадыгны кылып, чүве чугаалаан. Профэвилелдериниң будүргүлге-массалыг, экономиктиг ажылының талазы-биле; күш-ажылды камгалаар, амыдырал хандырылга болгаш бүдүргүлгениң культуразын бедидер талазы-биле; күрүнеевиң социал страхованиязы, кадык камгалалы болгаш ажылчы чоннарның дыштанылгазын организастаар талазы-биле; профэвилелдериниң кижизидилгелиг болгаш культура-массалыг ажылының талазы-биле; будүргүлгенин эргелеп башкарарынга ажылды чоннарның киржилгезиниң талазы-биле — мындыг беш секцияның ажылынга съездиниң делегаттарының киришкенин ол демдеглээн.

СЭКП-ниң XXIV съездизиниң шиитпирлерин боттандырар дээш демиселге профэвилелдериниң мөөнүн алган дуржулгазынга даянымшаан, делегаттар амыдыралдың янзы-бүрү адырларынга профэвилелдериниң ажыл-чорудулгазын сайзырадгайжыдарыңче угландырган тодаргай саналдарны киирген.

Съезд секцияларның ажылдап кылган саналдарын бодунуң практиктиг ажылынга ажыглаарын ВЦСПС-ке чаңгыс үе-биле сүмелээн.

ВЦСПС-тиң болгаш Төп ревизия комиссиязының отчёт илеткелдериниң талазы-биле саналдарын бериштикиннери моошбиле доозулган.

ВЦСПС-тиң отчёдуп чугаалажып коргенинде дугайында түңнел сөзүнге А. Н. Шелепин чүве чугаалаан. Бо чугаалажып коргенинде политиктиг болгаш ажыл-ишчи бедик деңнелге эртикен, бистиң ажылывыстың түңнелдерин болгаш перспективаларын чугаалажып, коорунче туруп принципиалды болгаш боттуу-биле илгалдыг болган. Саналдар утка-шынарлыг болгаш солуң эрткен. Делегаттар келир беш чылда профэвилелдериниң ажылының практиктиг программазын үнелиг саналдары-биле немеп, түңнеп байыткан.

Чурттуң бүгү черлеринде будүргүлелериниң коллективтеринден болгаш тус-тус ажылышчилерден алды муң ажыг күш-ажылчы рапорттар, байырлыг чагаалар болгаш практиктиг саналдар съездиниң адресинге келген дээрзин А. Н. Шелепин оон ыңай чугаалаан. Ол болза съездиниң ажылынга бистиң Төрээн чурттувустуң ажылчы чоннарының хаңы совуургалының чайыннанчак херечиан-дир.

Бо бүгүнү катай алырга, ол чорук келир үеде ажыл-чорудулганың эки программазын ажылдап кылыр арганы бистиң съездивиске берип турар деп, А. Н. Шелепин чугаалаан.

Съезд отчёттуг үениң дургузунда Профессионалдар Эвилелдериниң Бүгү-эвилел Төп Чөвүделиниң ажылың чаңгыс үн-биле түңнел сөзүнге А. Н. Шелепин чүве чугаалаан. Бо чугаалажып коргенинде

Тыва АССР-ниң Министрлер Чөвүлелинде

# Арга-арыгны өрттен камгалаарының хемчеглерин күштелдирер дугайында

Республиканың Ыяш ажылагый эргелелиниң база райкүскомнарның талазындан арга-арыгны орт аймылындан камгалаарынче кичээнгейниң кошкаандан өрттен когарал эвээш эвес. 1970 чыл-биле деңзээрге, эрткен чылын орттүн саны 71-ге кывдээн. Орттенген девискээр 663 гектарга улгаткан.

Таңды, Чөөп-Хемчик, Улуг-Хем районнарның, Кызыл хөөрсөветтиң девискээрлеринде арга-арыг камгалалы багай болуп келген. Бо районнарга ооскээн өрттер колдуунда-ла арыгга отту серемчилел чок ажыттаанындан тывылгылаан. Сиген, саван орттетпеен кижилер одуп ажүрбейн каапканда өрт үнер. Чамдык черлерге, чиизэ, Чербиге, Хөкү-Аксыга өрт эгелеп орда оңу дораан чавырылдыраар хемчеглерни чогуур үеликде албайн турган. Чавырылган отту шуут ошкужеге чедир хойгаарап ноор ужурлуг турбуже, ук хемчеглерни албайн турган, ынчангаш өрт делгем девискээрлерни хөме алы бээри таварылга эвээс.

Дыка хөй черлерде орттү баш удур болдурбазының хемчеглерин ап турары четпес. Ыяш белеткекчилериниң хөй ыруузу өрткө удур дериг-херекселдер-биле хандыртынмаан, ажылдап турары девискээрде объектилерни өрт аймылындан камгалаваан болгулаар. Өрт ооскүүр аймылдыг үелерде ыяш белеткээр черлерни будук-чонгудан арыглаваан болур. Ыяш ажыл-агыйларында орттү химиктиг арга-биле өжүрениин станцылары бүдүмелдер, херекселдер, ажылчын күжү-биле четчелеттинмээн. Ук станцияларда быжыглаан тракторлар болгаш автомашинапар үреликк.

Чөөп-Хемчик, Таңды, Бинн-Хем болгаш ооске-даа районнарда Өртке удур аймыл чок чоруктуң дүрүмнерин база ол талазы-биле хемчеглериниң күүселдеэин контрольдап турары кошкак. Арга-арыгны өрт аймылындан камгалаар талазы-биле чүрттакчы чоп орту-зунда тайылбыр ажылын чорутпайн турар. Иштики херектер органнары өрт үндүрген буруулуг кижилерни иетеп плередир, оларга карыысалга оныар талазы-биле шүүлеп ажылдан турар. Чамдык ыяш ажыл-агыйлары өрт үнтенинин материалдарын иетелге органнарынче оолдан кнарер таварылгалар хай.

Арга-арыгны өрттен камгалаарынга хөй-ниити улуг күш болуп турбуже, чамдык районнар бо талазы-биле чедир ажылдавайн турар. Бойдуе камгалалының пиитилелиниң салбырлары маңаа улуг рольду ойнаар ужурлуг. Бойдуска ооренниктерни хавдыкшыдар дээш кижизидилге ажылын күштелдирери негеттиниң турар.

Арга-арыгны өрт аймылындан камгалаарын күштелдирер-биле Тыва АССР-ниң Министрлер Чөвүлели түскай доктаалды хүлээп алган.

Өртке удур хемчеглерни болгаш арга-арыгга ооскээн өрттү өжүрерин организастаарын Ыяш ажыл-агый эргелелинге, райкүүскомнарга, тывыш база чиг-эт базаларынодалга үлетпүрүнүң эргелелинге, Респотребсоюзка, Аянныр-тывыш ажыл-агый эргелелинге, ИХМ-ге, «Тыва кодээ тудуг» треске дагзыр.

Өрт кывыычал үелерде сиген, саван, чадаа ыяш өрттедирин, арыгга одагланырып, кывыскан серецги, таакпы октаарын,» аңнырга частыычал материалдарны ажыглаарын хоруурун колхоз, совхозтарга, организацияларга болгаш хамаатыларга дагзыр.

Өрт өжүреги негеттиниң келгенде колхоз, совхозтарның, ажыл-агыйларның удурткулары транеспортту, кижилерни доп-дораан үндүрүп, мобилизастаар ужурлуг.

Хоорай, райкүүскомнар бо чылдың апрель 1-ге чедир арга-арыгга өрт-биле демисежиринің хемчеглерин бадылаар, өртке онза айымылдыг үеде ыяш камгалалының ажылдакчыларын, транеспортту өскаэр ажыглаарын болдурбас ужурлуг.

Ыяш ажыл-агый эргелели, чер-чер Советтериниң күүскомнары өрт айымылындан арга-арыгны камгалаармага бүгү пиитиин киняштирип, чон ортузунга таймылбыр ажылын күштелдирер херек. Өрт өжүреринден ойталаан кижилерни харыысалгага киирер апаар.

Арга-арыг өрттериниң дугайында херектерни чогуур хуусаазында нетеп плередирип, буруулугларны хоойлуда көрген кеземчеге оназарын, өртке удур хемчеглерни ап чорударын херекке албас эрге-дүжаалдыг кижилерге харыысалга хүлээдирип Иштики херектер министерстевозунга дагзыр.

Хову-Аксының чоогунда погаан зонаның чылдың-на орттенип турарын барымдаалаап түскай механизастаан отрядты чазын, күзүн организастаарын «Тыва кобальт» комбинатка дагзыр.

 Япзы-бүрү шинчилел болүктериниң банк дамчыштыр сапажылгазын ыяш ажылагыйларының шынзылгазын барымдаалап боттандырарын Күрбанкының республика конторазынга дагзыр.

Чогуур хемчеглерни алыр

# Кажан ээлчежип ажылдаарыл?

(«ТЫВА ТУДУГ» ТРЕСТИҢ УДУРТУКЧУЛАРЫНЫҢ КИЧЭЭНГЕЙИНГЕ)

Тыва АССР-де тудуг ажылын механизастаар соруглабиле, Главкраснояpскстройнуң «Тудуг механизация» треэнинг № 14 механизация эргелели Кызылда ажыткан болгаш ооң механизация участокгарын Ак-Довурак хоорайда, Хову-Аксы ажылчын суурда тургускан.

Механизация эргелелиниң кол сорулгазы болза, «Тыва тудуг» трестиң Кызылда будүрүлгелериниң болгаш «Тыва кобальт тудуг» участогунуң, «Тыва даг-дүгү тудуг» эргелелиниң тудут-монтаж ажылдарын механизастаары болур. Амгы үеде № 14 МЭ-ниң ажыглалында суургалыг 21, «К-161» маркалыг 4 кран, 7 автокран, 6 компрессор, 14 бульдозер трактор, «Э-652» маркалыг 6 экскаватор бар болгаш ооң Кызылда будүрүлгезин токарь, слесарь, мотор цехтерлиг, чаа дериг-херекселдербиле эки дериттинген, иштидегем, чырык профилакторий-биле хандырган. Ынчангаш ол бүгү тудут техниказы чылдың кайы-даа үезинде бүрүн ажыглалта турар байдалдыг.

Республикага тудут-монтаж ажылдары чыл келген тудум улам калбарып турза-даа, ол техниканың күүзүү долу ажыглаттынмайн келген. «Тыва тудуг» трестиң Кызылда «Кызыл тудуг» база ол ышкаш Ак-Довуракта, Хову-Аксында тудуг эргелелериниң организацияларынга ажылчын күжү чедишпейн, тудуг материалдары-биле үзүктелиишкиниг хандырып турганындан механизация эргелели бо чылдың январьда тудуг ажылдарын механизастаарының плавын түгле 73, а тудугмонтаж ажылдарын түгле 75 хуу күүсеткен, февральдың плавын дөңгүп-ле күүсеткен. Механизация эргелелиниң коллективиниң тудуг ажылдары-биле долу хандырар болза, бо чылдың бирги кварталының плавын чедишкиниг күүселдир аргалыг.

Ынчалза-даа амдыымында чугаа болза, түгле чаңгыс эргелиг ажыл хүнүнүң, эргелелде бар техниканың ол үениң дургузунда, күүселдир нормазының дугайында болуп турар. Хүн дурту узап, кандыг-даа тудут ажылынга таарымчалыг чылыг үе келген Ынчангаш тудут болгаш тудут-монтаж ажылдарын ийи, а харын-даа үш эргелеч-биле организастап болур. Механизация эргелелинде бар бүгү техниканы ийи эргелеч-биле ажылдадырынга четчир дурзулталыг ажылчын кадрлар бисте бар. Красноярск болгаш Абакан хоорайларның тудугларында ажылды ам чогум-на ынчаар организастап эгелей берген.

А бисте байдал кандыгыл?

«Тыва тудуг» трестиң удурткучуларының хүнде ийи эргелеч-биле ажылды организастаарын кончуг шүүлпеп боттандырып турар. Ол талазы-биле кыдыгаан ажылдар бисте кончуг эвээш. Найысылалдың он ийиги кварталында ясли-садтын болгаш № 10 чүрттелга, бажыңының тудутларында ажылдап турар 2 компрессорну чоокта чаа ийи эргелеч-биле ажылдадып эгелээн. Амгы үеде суургалыг 21 ярандан Кызылдың он ийиги кварталының № 1, 3, 10 чүрттелга бажыңнарында, «Тыва тудутнуң» үлетпүр будүрүлгелер комбинадында, Ак-Довуракта ыяш комбинатта иниитидибиле түгле 6 краннаң бо чылдың март 10-даң эгелеп ийи эргелеч-биле ажылладып турар. «Кызыл тудуг», № 48, «Кызыл үлетпүр тудуг», будүрүлгетехниктиг четчелээшкин эргелелдеринче, үлетпүр будүрүлгелер комбинадынче болгаш оске-даа будүрүлгелерже, тудуг организацияларынче чоруткулаан автокраннар түгле чаңгыс эргелеч-биле ажылдап үнерлер.

Кызылдың, Хову-Аксының, Ак-Довуракгың үлетпүр тудугларынга ажылдың темпизин шапкынчылдыр, хүнде ийи алы ооң-даа хой эргелелиг ажылды организастап болдурунун арга-курлавырлары бисте бар. Ол айтырыгны партийзин, ажыл-ишчи бүү-биле өөренип көөр үе келген.

**А. СТАРУН.**
**№ 14 механизация эргелелиниң кол инженери.**

# Сагыш човаар ээ кайдал?

Ак-Довурак хоорайда чаагайжыдыр тутнан, делгем алдыг, автобус станцииязы бар. Кижи бодаарга, пассажирлериниң негелдезин долу хандырып турар, таварычалыг хире. Шынында ындыг эвес. Автостанция дүп-хүн чок ажык турар ужурлуг. Ындыг турбуже ол, албан черя-биле дөмей. эртенгиниң 7 шактан кежээ 8 шакка чедир ажылдаар, ооң соонда ажии-даа хагдынар, таңныылы яштиндеп сенчилленгеш, удуп чыдып алыр. Хүндүе дүштээр шактары база бар.

Найысылал Кызылдан кежээ 9 шакта үнген автобус дүвекиниң 3 шакта, 11 шакта үнген автобус эртен 5 шакта келир. Аңаа келген Бай-Тайга болгаш Барыын-Хемчик районнарның төвүнден ырак суурлар чурттуг пассажирлер автостанция ажыттыныже даштыгаа маңаа, соокка доңуп, түреп-ле турарлар. Ак-Довуранта аалчылар бажыңы үргүлүү долу болур. Март 17-де эртенги автобус-биле Бай-Тайга чурттуг 15 пассажир кээп дүшкен. Үш чаш уруглуг иелер база бар. Экизи көрген, оларның биреэзи өөрүп эдертип алган, автостанцияның чоогунда таныыры бажыңы соктап кирген. Ол эртен часкы соок хат ажыңадыр хадып турган чүве. Бо чүгле чаңгыс чижек-тир. Чайгы чылыг үе турган болза, хамаан ийикпе, кыштың чыкылама соогу берге дээрзи билдингир.

Автостанциның яштинде «Уруглуг иелер өрээли» дээн эжик үргүлүү шоочалыг турар. Оон аңгыда «Коммунистиг күш-ажылдың шалыпчызы дээш демисежип турар коллектив» деп чараштыр парлааш аскан. Ындыг бедик ат дээш демисежип турар болганда пассажирлерниң негелдезин хандырар, таарымчалыг байдалды тургузар херек.

Ажылдакчыларының талазындан каржы-хажагай, кырганнарның айтырыгына тодаргай харыы бербес, үн бедидип чугаалаар чоруктар кайы хой. Чамдыкта эртен саткан билеттериң кырынга 30 көпеектиг немеп, хөндүр сатканы-биле дөмей кылдыр садып турар.

Автобустар маршруттарынче шагындан озаллап үнер таварылгалар база бар.

Автостанция түскай дүвеки таңныылдыг, ажык хонар болганда Кызылдан дүне болгаш эртен келген пассажирлерни хүлээп албас ужуру чүдел?

**М. КЫРГЫС.**
Ак-Довурак хоорай.

# Хөлзээзинниг автовокзал

Чадаана хоорайның автовокзалы пассажирлериниң аргыжылгазынга эргежок чугула, биригээр чугаалаарга, тос оруктуң белдирги хөлзээзинниг ортээл чер. Республиканың ыяш-ооң булуңнарындан келген болгаш чорук кылып бар чыдар кырган, чалыы кижилер, чаш уруг-дарылыг ада-иелер аңаа орук айы-биле доктаар, хонар-дүжер ужурга бо-ла таваржыр.

Ындыг турбуже, пассажирлерге таарымчалыг байдалында ам-даа тургустунмаан. Автовокзалды кежээкиниң 7 шакка чедир ажылдаткаш, эртенгиниң 7 шакка чедир шоочалап каар, ээн турар. Кызылдан кежээкиниң 5, 9, 11 шактарда үнген автобустар аңаа орай дүне болгаш эртенгиниң дац бажында келир. Узак орукка могап-шыдаан кижилерге, ылаңгыя урут-дарыглыг ада-иелерге чылыгып алыр дээш кирер, дыштанып чер ында чок, а хоорайда ийи гостиница бар-даа болза, оларга олут, орун чедиишпес таварылга үргүлүү болгулаар. Ынг, соок чемнерлиг буфетти автовокзалда база тургуспаан.

Аңаа дүшкеш, районнуң кодээ суурларынче үнер кижилерге база дөмей-ле ындыг халлыг. Кодээ суурларже үнер автобустар оон эртенгиниң 7 азы 8 шак үезинде чоргулаар, аңаа чедир 4—5 азы оон-даа хой үе иштинде олар шоочалыг вокзал долганып, «станныылдап кылаштаар» ужурга таваржыр.

Чадаананың ышкаш ындыг хой кижи чыглыр автовокзалды дүп-хүн иштинде ажык тургузуп, пассажирлерге таарымчалыг байдалларны тургузар дугайында айтырыгны таарыштыр шинпирлээр үе келген.

**М. КУУЛАР.**

# делегей бо хүннерде

# СОВЕТ ПОЛИТИКА— ТАЙБЫҢНЫҢ ПОЛИТИКАЗЫ

**Делегей парлалгазы ССРЭ-ниң Профессиопалдар Эвилелдериниң XV съездизинге СЭКП ТК-ныц Чиңгине секретары Л. И. Брежневтиң чугаазын тайылбырлаарын үргүлүүлеп. Совет Эвилели СЭКП-ниң XXIV съездизиниң айыткан тайбыңның программазын амыдыралга чайгылыш чок боттандырып турар дээрзин демдеглеп турар.**

**ПАРИЖ.** Францияның даштыны херектер министри Морис Шуман Л. И. Брежневтиң чугаазының дүтайын чазактың кежигүннериниге дыңнадып, ол чугаа «Совет чазактың угаазылалдыг чоруун бадыткаан турары» деп медеглээн.

**НЬЮ-ПОРК.** «Дейли уорлд» солуннуң бижээни: бот-боттарынга удурлажышкан инитилел системаларлыг күрүнелер-биле, соц иштиңде Каттышкан Штаттар-биле кайыынга-даа ажыктыг харылзааларны хөгжүдүрүне Совет Эвилелиниң белеңин Л. И. Брежнев база маган бадыткаан. Бодунуң даштыкы политиказынга Совет Эвилели империализмиң агрессчи халдаашкынарынга бижыг ойтур шавышкынны делегейниң өйү келген айтырыгларын боттуг шиитпирлээри-биле дүүштүрүп турар.

**БАРЫЫН-БЕРЛИН.** Л. И. Брежневтиң чугаазы Совет Эвилелиниң чорудун турары күрүнелериниң тайбың догуннаашкынының политиказының чайгылыш чогуңуң чаа бүзүредилг илерелп болур деп, Барыын Берлиниң Германсовет найырал инитилелиниң баштаар черииңң кежигүнү Франц Румп СЭТА-ның корреспондентизиниге медеглээн.

**НИКОЗИЯ.** Хамаарышпас кижи күрүнеге удур империалистиг күштериниң чимзенишкиннерин Совет Эвилели хамаанчок чүве ыылдыр көрүп артпас дээрзин Л. И. Брежнев баш буругаар сагындырган деп, «Харавги» солун бижээн. Грецияга доктаамал турар шериг бааза-арын тургузарынче ораллажып, Мальтыже ыйышкынны кылып, Кипрни хувааакшы үлежиринге белеткенип турар ол кижилерни боданырынче бо совет баш буругаар сагындырыг албадап турар дээрзин солун демдеглээн.

**КАИР.** «Аль-Гумхурия» солуннуң редакция үүлдүнге бижээни болза: «Л. И. Брежневтиң чугаазы — чугула болгаш чогуур өйүнде политиктиг баазым, ону араб делегейге чаагай күзел-биле хүлээп алыры чигзинят чок. Чоокку Чөөп үүктүң кризизиниң чидиин Совет Эвилелиниң хандыр биглап турарын, израиль агрессиянның үржуктарын уаткаарынче Совет чазактың бижыг чүткүлүн Л. И. Брежнев база маган бадыткаан».

**ДЕЛИ.** СЭКП ТК-ныц Чиңгине секретары «Индостан чартык ортулуктуң. бүгү күрүнелери-биле найырапчы харылзааларны хөгжүдеринге Совет Эвилелиниң чүткүлдүүн база катап бадыткаан» деп, Индияның чазак бодүктеринге чоок «Нэшнл геральд» солун демдеглээн. «Совет Эвилели Индияның, Пакистанның болгаш Бангладештиң аразынга ташбың болгаш чаагай кожахелбээ чорук дээш туржуп турар» деп солун айыткан.

**ДАККА.** «Азияга айыыл чок зорукче ёзулуг орук дээрге, шериг блоктарының болгаш болүглелдерниң база күрүнелерни бот-боттарынга удур

Брежневтиң Европада бөгүнгү байдалды үнелеп көргенин 1972 чылда Европаның херек кырында байдалының боттуг фактыларынга болгаш чүткүлдеринге үндезилеттинген деп, солун демдеглээн. Ам тайбының болгаш айыыл чок чоруктуң идеяларын, бүгү талалыг калбак ажылдажылгавыг идеяларын улам калбаа-биле чүүдүгүнүп, деткип турар.

**СОФИЯ.** «Совет тайбың шаап халдаашкын» деп улуг эрелиг редакция үүлдүнге «Кооператиено седо» солун: Л. И. Брежневтиң чугаазы тургускан айтырыгларның чугулазы-биле, совет политиканың болгаш даштыкы политиканың буянныг принциптерин хандыр тайылбырлаары-биле бүгү делегейниң киичээнгейин бодунче хандыткан дээрзин бижээн.

**ПРАГА.** Л. И. Брежневтиң чугаазы СЭКП-ниң XXIV съездизиниң айыткаы Совет Эвилелиниң даштыкы политиказының ханы мергенинниң болгаш эчис сорулгаже чүткүлдүүлер илереи болу берген, Совет күрүнениң тургустунганының баштайгы үзүнеринделе В. И. Ленин ол политиканы чарлаан дээрзин «Руде право» солун демдеглээн.

Л. И. Брежневтиң чугаазы улустар аразында тайбының болгаш билчиишкинин хандырарының херээнге чаа улуг салыышкынны киирер деп, солун уламчылаи бижээн. Совет Эвилели бежен чыл мурнунда чарлаан ол-да буянныг программазы-биле, улустар аразында тайбыңны, кижиниң кижи мөлчүүр чорукка удур демиселдиң программазы-биле бодунуң төөгүзүнүң ийиги бежен чылынче эгелеп кирер дугайын ол чугаа бүзүредилг хереченген турар. Совет даштыкы политика бистиң чүс чылывыста бо демиселдиң күчүлүг фактору болу берген.

**УЛАЙ-БАТОР.** «Үнэн» солуннуң бижээни: моол улус Л. И. Брежневтиң чугаазын социализм, тайбың болгаш демократия күштерин улам ыцай каттыштырарынга, улустарның айыыл чок чоруун камгалаарынга, делегейниң коммунистиг болгаш ажылчын шимчээшкинин бижыглаарынга бараан болур чугула докумснт ыылдыр көрүп турар.

(СЭТА).

# Халдаашкыннарны соксадыр

**ХАНОЙ. (СЭТА).** ВДР-ниң Даштыкы херектер министерстводу медеглел кылган. ВДР-ниң девискээринде Виньшоп, Виньтхань болгаш Виньзанг общиналарны март 21, 22, 23-те америк артиллерия бооланг/ Март 23-те АКШ-тың самолёттары Куангбинь можунуң чамдык районнарын база бомбалаан.

ВДР-ниң Даштыкы херектер министерстводу Каттышкан Штаттарның бо дайын үүлгедиишкиниерин шыңгыы буруу таап, Вьетнам Демократтыг Республиканың тускай догуннаашкылыынче болгаш айыыл чок чорууңче халдаашкынны —бо бүгү үүлгедиглерин доп-дораап соксадырын америк чазактан негээп.

# Хиттиң медеглели

**ЛОНДОН. (СЭТА).** Англияның премьер-министри Хит парламентиге чүве чугаалаан Англияның чаза Соңгу Ирландияда арге-чагырганы бодунуң холунга бүрүнү-биле алыр бодап турар дугайын ол медеглээн. Бо шиитпирин англи парламентиге бадыладыры-биле киирер деп турар

Общиналар палатазының удурткучузу Уильям Уайтлоуву Соңгу Ирландияның херектериниң талазы-биле министриниң ам тургузар албандужаалынга томуйлаар. Соңгу Ирландияның амгы премьери Фолкнер англи чазактың чаа шиитпирин күштүг болгужеге чедир түгле ол үеде бодунуң хүлээлгелерин күүседир

Март 26 – Бангладеш Улус Республиканың

хамаарышпас чоруунуң хүнү

# „ШАДХИН“—ХОСТУГ БЕНГАЛИЯ

Бөгүн Бангладештиң 75 миллион санныг улузу бодунуң национал байырлалын — Бангладеш Улус Республиканың хамаарышпас чоруунун хүнүн демдеглеп турар. Бирчыл мурнунда Барыын Пакистанның шериг диктатуразы Чөөп Бенгалияның тайбың чонунга удур бодунуң кадыгдашкыг, ханныг дерзин үүлгедиглерин кылган. Бүгү чуртка национал-хосталгалыг демиселдиң чалбыыжы хып үзген, ооң түнелиниде Бангладештиң улузу хосталганы чаалап алган.

Бо болуушкуннарның мурнундагы төөгүзү мындыг болган. 1970 чылдың төөчүзүнде Пакистанның барыын болгаш чөөп мөчүларынга бүгү-ниити соңгулда эртиен. Муджибур Рахман баштаан «Авами лиг» («Улусчу лига») партия ол соңгулдага бүзүредилг тпиелгени чедип ап, Чөөп Пакистанга бадылаашкынның эң хой ыруузун алган. Чуртта эрге-чагырга чоннуң соңгуткан толээлекчилериниң холунга шилчинр ужурлуг турган. Ынчалза-даа шериг диктатуразының ёзу-чуруму соңгулданың түнелдерин тоомчага албайн, бодунуң күзелин бенгалия улуска албадаарын оралдашкан.

Бенгалия улустуң национал-хосталгалыг шимчээшкинин базарын оралдашпышаан, пакистан шериг администрациязы ханныг дерзин үүлгедиглерни кылган. Бо үүлгедиглерниң түнелиниде 3 миллион ёзүре кижи өлүртеен, 30 миллион кижи чүрттаар орансуур, эт-хөреңги чок, амыдыраар артажок боон арткан, 10 миллион кижи амы-тынын хамыралаң, түр үеде хоргадаар арганы пайырапчы Индиядан тыпкан. Он-он муң патриоттар улусчу хосталганың оргадтарынче киргеп. Национал хосталга дээш, бодунуң чүрттунуң улам ыцай каттыштырарынга, улустарның айыыл чок чорууп камгалаарынга, делегейниң коммунистиг болгаш ажылчын шимчээшкинин бижыглаарынга бараан болур чугула докумснт ыылдыр көрүп турар.

Бангладештиң дайынга хоозуратгырган ажыл-агыйын катап тургузуп, хөгжүдери эгелеп. Чаңгыс сөс-биле чугаалаарга, Бангладештиң улузунуң чаа аас-кежиктиг, хосгут амыдыралы тургустунуп эгелээн.

Хамаарышпас догуннаашкынның үш ажыг айлар дургузунда Бангладештиң делегейге туруштары элээн бижыккан. Премьер-министр шейх Муджибур Рахманның Совет Эвилелиниге кылган аянчоруу чүрттүн политиктиг амыдыралынга чугула болуушкун болган. Ол аян-чорук хамаарышпас чорук дээш бенгалия улустуң демиселиниң хүнүнде Бангладештиң болгаш Совет Эвилелиниң улустарының аразында тургустугган ак сеткилдиг найырапдыг харылзааларын улам ыцай хөгжүдеринге дузалаан.

Ам Бангладештиң мурнунга хөй-хөй айтырыглар болгаш бергелер тургустугган. Хөйхой сорулгаларны шиитпирлээр ужурлуг.

Совет улус, Бангладештиң ак сеткилдиг бүгү ониүстери, Бангладеш Улус Республика бүгү сорулгаларны чедишкиниг шиитпирлеп, бергелерин ажыл ортил, чөптүг пиитилелди тургузар дээрзинге бижыг бүзүредип илергейлеп турар.

**СЭТА-ның корр.**

Совет Эвилелиниң болгаш ГДР-ниң бот-боттарынга берип турар баразнарының ассортиментизи делгеренгей болгаш ямзы-бүрү. Республиканың тургустунган хүнүнден бээр ооң бистиң чуртувус-биле баразн саарылгазы 15 катап өскен.

Лейпцигтиң С. М. Киров аттыг заң машина тудуушкун заводу тергиин шынарлыг продуцияны бүдүрүп турар. Ооң күчүзүг демир-орук краннарын ССРЭ-де чедиишиннит ажыглап турар. ГДР-ниң шынзр Демдээн тывысхан «ЕДК-100/1» краннын бо чуруктан көрүңөр.

АДП — СЭТА-ның фотозу.

Аныян республика көрүп эрткен халаптың үезинде таварышкан үрегдээшкиннерни узуткап, катап тургузар ажылды ылып турар. Чаа администрация чурттуң амыдыралын болур-чогууру-биле эңмелеп тургузар дээш шудургу ёемчеглерни ап турар. Орук харылзажылгаларның болгаш электри дамчыдыылгаларының шугумун септеп, орунтарны болгаш ковурүглерни катап тургузары база бир чугула сорулга боеп турар.

**В. ВАВИЛОВТУҢ болгаш В. МОРОЗОВТУҢ фотозу.**
**(СЭТА-ның фотохрониказы).**

## БО АРЫНДА:


Аныяк коммунистер — тараа шөлүнде.

Школачыларның часкы дыштанылгазы эгелээн.

Маадырлыг кызыл партизаннар дугайында.


# САЛГАЛ ДУГАЙЫНДА ЧУГАА

Авам сугга удуп чыткаш, бир-ле чыктыг даштан отту чаштап келдим. Эртенги-ниң беш шак апаа дужуп, часкы хүннүң башкы хамазы соцга чаактарынга доош келгеп. «Мындыг эрте чүү боор?» деп бодаап, чоодим тонум эгин кырынга сал чоруй-ле, дашкаар үнүп келп, харагыдым: пресс сөөрткен «Беларусь» трактор суурнүң адаандан ору маңнап чоктап олур.

Трактор дужумга доктаап, мотору ооскүмнүй бергенде, школачы чорда эжим Юрия Кожага кабиназының эжинде камның кончуг эптиг ажыдып, бакылай эгпп келгеп. чазык хүүмүүрбүшаан, айтыра-дыр:

— О, кажан келдиң?

— Дүүн кежээ-ле болгай. А сен мындыг эрте кайын хаа келдиң?

— Мен бала Маадыр-биле кадыы — дээш, чанында орган эжинге ол ынаажы, чугаазын уламчылады.— Дүүн, кежээкиниң дөрт шакта Каа-Хемде «Тилелге» колхозтан үнгеш. Элегее-Аксынга бичии удуп алгаш, хондур хөл келдивис. Орук-даа черии-де-дир. Эки ажыг километр. Часкы тарылга чоокшулаан, техниканы чаңдырар даяр чүве-дир.

Ажылдап хүнзээш, дыштанмаан-даа, ол хире ыяк оруктуг эрткен хирезинде, ажымде шылагмнган шинчи-даа чок. трактормуң «дыпкыч» сергээдаш, ол хүн аш келгенин ол чүве. Ук болуп анаа тургаш. төрээн совхозувуо чүс-чүс тонна үнелиг мал чемин просстеп чоруткаш.

Ол дээрге, чарылбас ийи ажышкының күш-ажылчы амыдыралының хевизи келип, чонупуң ниити ажынге улуудур. Оларның төрүттүнгеп. ойнаш оскен черн болза, тайга сывыларының эдээде, турумаалдыг черде чаптынып чыдар Кызыл-Даг суур, «Найыралэ» совхозтуң мал. чер ажылдыг улус сайбырының төвү, нында совхоз малының ниити баш саны ам 18 муң аныяш.

Ацаа бежен чылдар үезинде тургустушган «Бурунгаар» совхозтуң башкылыг даргазы чораан Александр Кудерекович Даржай, оналшкан ажылынга ак сеткилдиг, ниитинин черинге идепкейлиг колхозчу аратгар чорааи Ю. К. Кожага, Б. К. Лопсан ышкаш хоочуп коммунистерниң аныяк салгалы оолуп келгеп, мындыг-даа ажылады кылырындан, хөйниити даалгаиы күүседиримден чажам дивес, чонувуп чоргаарлаиыр, ынаныр кижилери апаргап. Аныяк коммунист Лопсан Маадыр-оол, партия кежигүнүге кавидпат Юрий Кожага, ында партия ие организациялының секретары Ак-Лама Кокелдей ышкаш аныяк кадрларны мында чоргаарал-биле адап болур.

Тараажы деп бүзиниг ат ам агровом, механизатор деп сөстерни хаара тудар хаиы үткалыг апаргаиы ышкапы. олар чонувга эң чугула кижилер апаргылаан: Ак-Лама ол салбырының дурмуулгалыг агровому, Юрий биле Маадыр-оол олар чазын, чайын трактор тес, бүзүп комбайнер, а кыжын чодаачылар болуп ажылдап, ажылынга мергежээшкин.

Чүге дээрге, олар үктүт тараажылар-дыр. Амыдыраалдан боттуг чижек. Юрийниң ачазы Юрий Кочаланович Кожага 1935 чылдан бээр партия кежигүнү. төрээн черинге баштай МЧАЗ, оон соонда колхоз, а алдан чылдардан бээр совхоз тургустуруп кээрге, оон культура, экономика амыдыралы хогжүп, быжыглырынга идепкейлиг. кижиин келгеп бодуун ишчи арат ам пенсионер. Ада-чурттуң Улуг дайнының эгелей бээрге, кызыл коштар организастаар ажылга од база кижиин, бодуунун ыяаш ааттарын, шаар малын-даа бергеп.

Ам оон ортун оглу Юрий. кевин Зоя оларның от-бүзеи төрээн суурунда, делгем, чылыг, чырык өрээлдерлиг чаа бажында айырадыг, аас-кежиктиг, бай-шыырак чурттап орар. Юрий чымыштыг тараажы болурундан ангыда, ында кодаа Советтиң депутады, дружинник, аныяктарның самбо секциязының башкызы. Ажылы, хөй-ниитпчи хүүлээлге дээрге, чалгаарар чай бербес. А Зоя Маичын-Хөевна ында харылзаа салбырының аргелекчиаи, төрээжеңнер чөвүлелиниң активчизи, агитатор.

Юрий Кочаланович уругларының бажыңында келгенде, оон төрээн каастаан орден. медальдары хүнзээректеп чайпап орар. Олар шупту алды. Соолгу бедик шапкаа — Ленинчи юбилей медалы апаа оолга хаймыралыг. Хоочуп тараажы, малчын арат күшажылчы чедишкиннери дээш Москвада УАЧД-ге база чоргаан.

Ынчангаш уругаарының, уругларының уругларынга оон хөөрээр чугаалары-ле хөй. Ындыг болбас аргазы чок, чүге дээрге, чечектелген Совет чуртуң хостуг, аас-кежиктиг амыдыралының ажыдырлы ындыг хөй талалыг, ханы умнур-үткалыг. Россияга 1917 чылда болган Октябрьның социалистиг Улуг революциязының дугаиын баштай дыңнап, деткээн тыва араттарның бирээзи, 1921 чылда Тывага болган Улуска революциязының болуушкунарын од көргеп, а соонда үредир, чаа амыдыралдың тургузуушкунунга киришкей.

ССР Эвилелиниң тургустуунавындан бээр 50 чыл оонга үткуштур чоруп орар бо төөгүдүг хүннерде ындыг улуг амыдырал-чурттаалыг аргий бодаарга, өөрүнчүг, чоргаарачыг. Бөгүнгү аныяк-өскен адаларның, иелерниң ол амыдыралчы оруун үламчылап турар.

Ам. ДАРЖАА.

# Совет көдээниң кижилери

Оон бээр ам чеди чыл эрткен. Ю. Кожага ам дүржүлгалыг тараажы. Спортчу дамгылга оон кадыкшылыпца, ажыл. амыдыралынга улуг салдарлыг болуп арнаи. Ана ышкашылыи ол ам-даа кирбаан.

Ынчаарда дыштаныр хүн чүве. Өөренген чашы-биле суур бааргында кылап дошка келдим. Хүндүсиүнүң оң ийи шак ашкаи. Коньякилиг оолдар, кыстар ында кара шаар чыгыыр келгеп, хоккей ойнаап турлар.

Ортон чаа-ла ужурашкан. ырак-узак оруктан келген аштерим шеверии спортчу идик-хептерии силиг кеттиннпкеп. кылап дошта коньякилерлиг, чиик-чиик ужутуп чоруп турлар. Шыпаш-ла, могап-шылаарын билбес арлер. Таиды, Кыа-Хем районнарга саваи, сиген мал чеми белеткедии совхоозтан чоруткан 12 кижи составтыг 'шалыпчы болукке олар эрткен чылдың күзүнүден эгелеп, кыпгадыр ажылдаан, ол хүн аш келгенин ол чүве. Ук болуп анаа тургаш. төрээн совхозувуо чүс-чүс тонна үнелиг мал чемин просстеп чоруткаш.

Ол дээрге, чарылбас ийи ажышкының күш-ажылчы амыдыралының хевизи келип, чонупуң ниити ажынге улуудур. Оларның төрүттүнгеп. ойнаш оскен черн болза, тайга сывыларының эдээде, турумаалдыг черде чаптынып чыдар Кызыл-Даг суур, «Найыралэ» совхозтуң мал. чер ажылдыг улуг сайбырының төвү, нында совхоз малының ниити баш саны ам 18 муң аныяш.

Ацаа бежен чылдар үезинде тургустушган «Бурунгаар» совхозтуң башкылыг даргазы чорааи Александр Кудерекович Даржай, оналшкаи ажылынга ак сеткилдиг, ниитинин черинге идепкейлиг колхозчу аратгар чорааи Ю. К. Кожага, Б. К. Лопсан ышкаш хоочуп коммунистерниң аныяк салгалы оолуп келгеп, мындыг-даа ажылады кылырындан, хөйниити даалгаиы күүседиримден чажам дивес, чонувуо чоргаарлаиыр, ынаныр кижилери апаргап. Аныяк коммунист Лопсан Маадыр-оол, партия кежигүнүге кавидпат Юрий Кожага, ында партия ие организациялының секретары Ак-Лама Кокелдей ышкаш аныяк кадрларны мында чоргаарал-биле адап болур.

Тараажы деп бүзиниг ат ам агровом, механизатор деп сөстерни хаара тудар хаиы үткалыг апаргаиы ышкапы. олар чонувга эң чугула кижилер апаргылаан: Ак-Лама ол салбырының дурмуулгалыг агровому, Юрий биле Маадыр-оол олар чазын, чайын трактор тес, бүзүп комбайнер, а кыжын чодаачылар болуп ажылдап, ажылынга мергежээшкин.

Чүге дээрге, олар үктүт тараажылар-дыр. Амыдыраалдан боттуг чижек. Юрийниң ачазы Юрий Кочаланович Кожага 1935 чылдан бээр партия кежигүнү. төрээн черинге баштай МЧАЗ, оон соонда колхоз, а алдан чылдардан бээр совхоз тургустуруп кээрге, оон культура, экономика амыдыралы хогжүп, быжыглырынга идепкейлиг. кижиин келгеп. бодуун ишчи арат ам пенсионер. Ада-чурттуң Улуг дайнының эгелей бээрге, кызыл коштар организастаар ажылга од база кижиин, бодуунун ыяаш ааттарын, шаар малын-даа бергеп.

Ам оон ортун оглу Юрий. кевин Зоя оларның от-бүзеи төрээн суурунда, делгем, чылыг, чырык өрээлдерлиг чаа бажында айырадыг, аас-кежиктиг, бай-шыырак чурттап орар. Юрий чымыштыг тараажы болурундан ангыда, ында кодаа Советтиң депутады, дружинник, аныяктарның самбо секциязының башкызы. Ажылы, хөй-ниитпчи хүүлээлге дээрге, чалгаарар чай бербес. А Зоя Маичын-Хөевна ында харылзаа салбырының аргелекчиаи, төрээжеңнер чөвүлелиниң активчизи, агитатор.

Юрий Кочаланович уругларының бажыңында келгенде, оон төрээн каастаан орден. медальдары хүнзээректеп чайпап орар. Олар шупту алды. Соолгу бедик шапкаа — Ленинчи юбилей медалы апаа оолга хаймыралыг. Хоочуп тараажы, малчын арат күшажылчы чедишкиннери дээш Москвада УАЧД-ге база чоргаан.

Ынчангаш уругаарының, уругларының уругларынга оон хөөрээр чугаалары-ле хөй. Ындыг болбас аргазы чок, чүге дээрге, чечектелген Совет чуртуң хостуг, аас-кежиктиг амыдыралының ажыдырлы ындыг хөй талалыг, ханы умнур-үткалыг. Россияга 1917 чылда болган Октябрьның социалистиг Улуг революциязының дугаиын баштай дыңнап, деткээн тыва араттарның бирээзи, 1921 чылда Тывага болган Улуска революциязының болуушкунарын од көргеп, а соонда үредир, чаа амыдыралдың тургузуушкунунга киришкей.

ССР Эвилелиниң тургустуунавындан бээр 50 чыл оонга үткуштур чоруп орар бо төөгүдүг хүннерде ындыг улуг амыдырал-чурттаалыг аргий бодаарга, өөрүнчүг, чоргаарачыг. Бөгүнгү аныяк-өскен адаларның, иелерниң ол амыдыралчы оруун үламчылап турар.

Ам. ДАРЖАА.

# Хөглуг, солун дыштаныңар, уруглар!

Час — чылдың магалыг чазгай үелериниң бирээзи. Бүгү-ле бойдус оттуп, чылыг хүн карааига бөрэ-хомлештер бөзин аныпаап.

Бө хүннерде бистиң уругларывысха база бир өөрүшкүлүг болуушкун — школачыларның часкы дыштанылгазының эгелээни. Өөредилге чылының үшкү үлдүңү эрте берген. Зң шинтпирлиг үе — дөртку үлдунда кончуг эки өөренип, чылды түңнээр мурнунда база катап дыштанып, чаа күш кирип алыры совет уругларда чаңчыл болган.

Часкы дыштанылганы организастыг, чеп эрттирериниң планнарын тус-тус школалар болгаш улус өөредилге органнары, культура аянын чергелери ныыгылаан. Солун экскурсиялар, ажыктыг ажыл-херектер, двягателгелер, көрууделер хөйү-биле эртеп.

Республиканың школачыларының хаан наргыдазазы дүүн эгелээн. Ында эң шилиндеп дээн спортчу школачылар кирип турар. Часкы дыштанылга хүннеринде физикага, математикага болгаш химиага олимпиада база эртер.

Улуг-Хем районнуң тергиин өөреникчилери часкы хүннерде Москвание экскурсиялап чорутпаи. Ынаи тараэн чуртувустуң чүрээ — Москва-биле олар танышпар. Шак ындыг экскурсиялар, уңуражылгалар чер болганга эртер.

# Ном—кижиниң өңнүү

Уругларны коммунистиг өөрэ кижилериниң эң чугула черээ ном болуп турар. «Билгилериниң үнер дөгү—номга ынакшылаа» деп А. М. Горький чугаалаан болгай. Номчу саа-саай кижилер номчуп, өөренип турар. Муң-муң чылдар мурнунда боюп турган болуушкуннарны номнан билип ап. Маркстың, Лисельстиң, Ленининиң номнарын өөренип. номчуп турар болгай бис.

Бистиң совет чогаалчыларывыс боттарының номнарында чаалырлыг совет улустуң ажыл. амыдыралын, хөөрэй. суурларга чаартылгаларын, чуртуңуң эргээртиннее байлаап. оон кааспаараш бойдузуп бижип турар.

Чуковский аттыг уруглар библиотеказының тургустуунганындан бээр үр эвес үе эрткен, бүдүн чартык чыл боюп турар. Ынчалза-даа бо үениң иштинде бистиң библиотека 380 муң фондулуг, 1720 номчукчуларлыг апаргаи. Совет Социалистиг Республикаларның Эвилелиниң тургустуунганындан бээр 50 чыл оонга бистиң библиотекабыс кижилерге ыяшкы чаа-чараш бойдузуп бижип турар. 4—8 класстарның абонементизинге «Мээн чуртум—Совет Эвилели», «Чуртувус келир үеже бар чоо» деп ном делгелелерин болгаш апаа допчуладларны кылган. Уруглар төрээн чуртуп эки билип алыры-биле оон дугаиында болгаш ажылчы чонналрның тоску беш чылдың бирги чылында чедип алган чедишкиннериниң дугаиында беседалары уругларга номчуп турар. «Республиканың чогаалчылары — уругларга», «Төрээн чуртуңуң делгеминде» деп ном делгелелериң кылыр база «Республиканаре аянчорук» деп географтыг викторинаны, «15 утбашкы» деп утренниктерни арттирер деп планнаан.

1972 чылдың чай 19-та В. И. Ленин аттыг пионер организациязының 50 чыл оон болур. Комсомолдуп XVI съездии ол улуг байырлалды пионерлерниң кончуг эки өөредилгелиг, чаа-чаа чедишкиннерлиг уткуурун кыйгырган. Бистин библиотека «Ленинчи зачёт чоруп тур» деп ном делгелгезии үстүкү классчарның номчукчуларынга делгеп, класстаан. Ацаа партияның XXIV съездизиниң, комсомолуп XVI съездизиниң материалдарын, комсомолчуларның ленинчи зачёт дужаарынга херектиг номнарны делгээн.

Бүгү-эвилелдиг пионерлер отрядының марыжынга турасхаткан «Кезээде безең бол!» деп картотеканы 5—8 класстарның номчукчуларынга кылган. «Бистиң Төрээн чуртувус» деп ном делгелгези уругларга номчуп турар. «Республиканың чогаалчылары — уругларга», «Төрээн чуртуңуң делгеминде» деп ном делгелгелерин кылыр база «Республиканаре аянчорук» деп географтыг викторинаны, «15 утбашкы» деп утренниктерни арттирер деп планнаан.

Делегейниң ном чылы-биле холбаштыр библиотеканың сорулгазы номнуң ролюн, ажыкдузазын уругларның мезереге чедирип, номчулга конференцияларын, беседаларын, утренниктерни чорудары. Солун ном уругларның сагыш-сеткилинге, бодалыпга ур үениң иштинде артып баар болгай. Олар номнуң эрес-дилим маадырлары-биле танышып, оларның-биле аян-чорукгарны кылып, оларга дөмей болукседиар.

Келир үеним кижилиг кижилериниң номнуң ролю улуг. Оларның телептиг ажычанчы, күш-ажылга чүткүлүүлүг ажылга салгалга үлегер-чижектиг болур дугаиын чугаалчылар боттарының номнарында бижип турар. Ынчангаш уругларны бичиизиниден номга ынак кылыр кижилерге төгүнүн. Ном — кижиниң өңнүү. Улус кушту болгаш билигдерни бис чүгле номдан ап турар бис.

**Н. ОРГОЕВА,**
**К. И. Чуковский аттыг уруглар библиотеказының методизи.**

# Шенекчи натуралистер

Таңдының школачы биологтарының соңгуя «ажыл-херектери дөй. Өөреникчилерниң будүрүлге бригадалары болгаш школаның лесничестволарының дурустунда ажылдарынче олар улус шилеминиг салып турар. Чижээ, Элегее ортумаа школаның будүрүлге бригадазы будүн чыл дургуунда ажылдаан, төгүл ажылдаган культураларының өзүренниктерин, механизатор, малчын үезин мергежилерин чедип ап келгеп. Школачылар оон чүүле ынчалдарга өөренип турар же, а хову-шөлдерге, мал фермаларынга барып ажылдап, билип-мергежилин байыдып ап турар.

Тоскуу «Б» класстың өөреникчилери ында совхозтуң төп сүт-бараан фермазынга график ёзугаар барып ажылдап, билгеп, көргеп чүүлдерин тускай демдеглелдерингө бижип ап турарлар. Школаның өөнө класстарының будүрүлге бригадалары база ынчаар ажылдаа келгеп.

Районуп ажыл-агыларының ажыл-ишчилери боттарының бичии дузалаачыларын күзедип-биле хүүлээп ап, өртем-биликтиг, ажылга дуржулгазын оларга өөрүшкү-биле дамчыдып берип келгеп. Базыларын школаның будүрүлге бригадазының членнери кылгылаан. Солун экскурсиялар, ажыктыг ажыл-херектер, двягателгелер, көрууделер хөйү-биле эртеп.

Школа будүрүлге будүрүлге бригадалары республиканың аныяк натуралистер станциязы-биле сырый харылзаалыг ажылдап, ам оон делегейниң күүседин киргилеп. Чижээ, Элегее школазының бригадазы чечек өзүренниктерин, арга-оюн кантпалар. Бай-Хаа школазының бригадазы картофельның үрезинниг ыяш үлүг-биле быжаар шенекчиниң ажыктын хынаар. Владимировка школазы чымчыгыш ыяштарының будүрүлге тогладырын дургедилер шенекчилерни кылыр болгаш өөредилге.

Республиканың өске школаларында ыяштар. Таңдының школаларының ажыл-агыларының ажыл биологтарының темазын өөренгеп, солун маргылаалыгларны болгаш ужуражылгаларны эртирер, бөдүүшкүлдүнүң дугаиында ажыл-үүдүн темазарга танышпар ажылдарын чорудар. Е. В. Ленин аттыг пионер организациязының 50 чыл болур оонга туразаавайлаан «Кызыл мактар» деп походка олар идепкейлиг киржип эгелээн.

**Н. ТУЛУША,**
**Республиканың аныяк натуралистер станциязының методизи.**

# Хүннээректеэн час

А. МЕЛЬНИКОВТУҢ фотоэтюду.

# «КӨЖҮП ЧОРУУР ФРОНТ»

**Совет чуртка хамаатыг дайынының үезинде Сибирьге болгаш Тывага актар-биле маадырлыг тулуп турган, П. Е. Щетинкинге болгаш А. Д. Кравченкога командылаткан партизан армиязының даймичы чорудулгаларын көргүскен «Көжүп чоруур фронт» деп аттыг чаа ураи-чечен кинону Свердловск киностудиязы тыттырган, чурттуп кинокөрүнүвүрүнче тараткан.**

Ук кинонуң баштайгы кирилдеэн кылдыр «Петр Щетинкиниң оруу» деп документалдыг киножурналды көргүзери таарымчалыг деп санаан, чүге дээрге, кинода көргүскен болуушкуннарны тоогу-биле холбаштыр билип алырынга ол улуг дузалыг.

Ында чүгле хамаатыг дайынының болуушкуннарын көргүскен эвес, а база ол мынаан совет болгаш моол улустуң найыралын кончуг тодаргай көргүскен. «1919 чыл. Сибирьни Колчак эжелеп алган. 32 суурнуң чурттакчылары оон эрге-чагырга-биле хүлээп көрбейн, Совет Баджей республика болуп каттышкап. Ол республика ак шериглерниң тылынга суртенчиг күш болу берген» деп сөстер-биле фильм эгелээр.

Ак шериглерниң туруучаалы Омск хоорайже Лопсан Чамзы камбы лама Колчакка сөгүрүп тейлээр дээш чедип келир. Колчактың Тывага чалчазы, комиссар Турчанинов ол үжураажылгага киржир. Оон дараазында, актарга удур кызыл партизаннарның чаадырлыг тулчуушкуннарын көргүскен.

Кравченко, Щетинкин, Хатан-Батор, Максаржав, Турчанинов, Үнгерн болгаш ол чергелиг оске-даа, ынчаарда адыгурга үнүп турган кижилерден ацыда, моол болгаш тыва чонналрның хой-хой маадырлыг оолдар, кыстарын моол Дамдынның, тывалар Албанчы биле Кайгалдың овур-хевирлеринде шинтилештирип көргүскен.

Көрүкчүзер, ылаңгыя Краспоярск крайның болгаш Тыва АССР-ниң чурттакчылары ол кинону улуг сонуургал-биле көөрү чугаажок, чүге дээрге ында көргүскен болуушкуннар оларга чоок болгаш бидиңгир. Щетинкин, Максаржав ышкаш сураглыг кижилерниң овур-хевирин көргүскеи башкайы ураи-чечен фильм ол болур.

Ынчалза-даа ол кинону көрген кижилер, ылаңгыя Сибирьге болгаш ол үедеги Тывага хамаатыг дайынының чамдык болуушкуннарын тоогу, архив, эртем-шинчилел, чечен чогаал ажылдарында көргүскенинден хажыдыр кылганын маа демдеглээри артык эвес. Чижээ, ынчаардагы Белоцарюи (амгы Кызыл) тулчуушкунуна актар тулчуушкун чокка дүжүп бербээн, барын Үнгерни Моолга оске арга-биле туткан болгаш оскедаа. Кинонуң оске бир четнее талазы болза, чүгле Нарва суурнуң чанында бичии тулчуушкуннан ацыда, кинода чаңгыс-даа масказыг тулчуушкунну көргүскээни болур. Ындыг кинофильмге маадырларның овур-хевирин көргүзериие ол чугула болгу дээ.

«Көжүп чоруур фронт» деп чаа ураи-чечен кино республиканың экраннарында үнүп эгелээн.

**Мария БАЛЧЫМА.**

# Хамның соолгу дүщгуру

*Соңгу чүк улустарының материалдыг культуралының эң чугуларының чурт-шинчилел музейин ажыктаи. Ону ССЭ-нин тургустуунганындан бээр 50 чыл оонга тураскаатказ. Бурунгу чылдарда Енисей болгаш Обь ирезинче шагдан бээр чурттап келген сельчуттарның, хаторларның, зеспилерниң, кеттерниң бедик мергежилдиг кажеган кылган хептери, аннымыр-тывыш эт-херекселдери, шаандан гура чаңчыл дугаар эпнеп чораан бажын болгаш муңгеге херекселдерин экспедиция чыып тиилкан.*

*Экспонаттарның аралында зеспилерниң соолгу хамы Иешгинин дүщуру бар. Иешги бодунуң чаңчылканы хам бүзүрелиидеи үр-ае адырылбаан чораан. Соолгуже келгеш анаа бүзүрсевастөөнүйден Иешги бодунуң дүщуруи октаар ужурга таварышкан. Мурнунда хам чораан Иешги аннымыр-тывыш артелинде журналчы апны апаргап.*

*Иешги аймак улустуң салым-чолу чаартынзап. Иешгинин эң улуг уруу Вера Александровна Иешгина — школа-интернат эрелекчилеп үр ажылдаан. Оон ачы-аалары Тамара биле Анатолий ам Шалчикпи суурнуң башкылары. Владимир Томск университединиң доосхан, а эң бичиизи Люба Ленинградта Соңгу чүк улустарывының институдунуң дипломун алган. Оларның ее-бүлеги хамаың ачыстуруп ее-бүлее адырылбаан киледир бодаваан тирар.*

**Р. РУПЫШЕВ.**
**(СЭТА).**

# телевидение

МАРТ 26-ДА

МОСКВАДАН

12.00—Дамчыдылганың программазы. 12.05—Соолгу медээлер. 12.15—Школачыларның дыштанып хүннеринде. «Будильник» 12.45—«Кадыкшылга». Эртем-таныдыгрыг программа. Дамчыдылганы ачы-ю. Белянчикова чорудар. 13.15—Уругларга. Мультфильм. 13.30—Кинону — уругларга. «Хар кадыы» Ураи-чечен фильм. 15.00—СССР-ниң профсоюзтарының XV съездизиниң делегаттары чугаалап тур. 15.00—Заводтарның спортчу клубунуң телемагчызы «Большевик» (Уралмаш)—«Карпаттар» 16.00—«Кино аянчорууның клубу» 17.00—Концерт.

КЫЗЫЛДАН

17.30—«Шолбангаш» Уруглара программа. 17.45—Уруглара мультфильм 17.55—«Аныяк ленинчилер» Дамчыдылга 18.25—Симфониялыг оркестриниң концерти.

МОСКВАДАН

19.00—Соолгу медээлер. 19.15—«Шок болган Шер» Ураи-чечен телефильм. 20.25—«Ыры сээн-биле» Телеворукчулерниң ыяшкы ёзугаар концерт. РСФСР-ниң улустуң артизи В. Левашов чорудар. 21.30—Эфирде—«Аныяк назын». Сураглыг тудугжулар Г. Ламочкин болгаш А. Сурковтар оларбиле парлалга конференциязы. 22.10—«Күскү новелла» Ураи-чечен телефильм. 23.00—23.30—«Үе» Информастыг программа.

МАРТ 27-ДЕ

— Профилактика хүнү.

# агаар

Бүгүн республикага онза өскерлиишкин чок агаар болур. Барын утпаныышкынныг хатты кужу секундада 5—10 метр болур. Агаарның температуразы дүне даглыг районнарга 19—24 градус, өске черлерге 12—17 градус соор. Хүндүе даглыг районнарга 0 хире, өске черлерге 1—6 градус чылыр.

Кыылга чокар булуттаар.

Редактөрүнүң ораапкызы Б. Н. КАРАШПАЙ.

# КИНО

МАРТ 26-ДА

«НАЙЫРАЛ»: «Дерзкий чорук» 9.30, 11.30, 13.30, 15.30, 17.30, 19.30, 21.30 шактарда.

«КАА-ХЕМ»: Кинотымынды 10, «Көжүп чоруур фронт» 11.20, 13.10, 15, 16.50, 18.40, 20.30 шактарда.

«ВОСТОК»: «Хайгымыга болган таварылга» 10, 11.45, «Парк чурттуг кижи» (1-ги, 2-ги кезектери) 13.20, 16.30, 20 шактарда.

«ПИОНЕР»: «Эрлик ораныында» 8.30, 11, 14.30, «Эм суг» 12.50, 18.50, 20.40 шактарда.

КОМПЛЕКСТИГ ЭКСПЕДИЦИЯНЫҢ КУЛЬТУРА БАЖЫҢЫ: «Адмирал Нахимов» 13, «Уну чок кижи болган ынакшыл» 15, 17, «Эрги автобус» 20.30 шактарда.

«СОВЕТ ТЫВАНЫҢ 40 ЧЫЛЫ» КУЛЬТУРА БАЖЫҢЫ: «Трактористер» 13, «Антрацит» 15, 17 шактарда.

«ЭНЕРГЕТИК» КУЛЬТУРА БАЖЫҢЫ: «Бөрү чаңгызы» 12, 15, «Уну чок кижи болган ынакшыл» 17 шактарда.

МАРТ 27-ДЕ

«НАЙЫРАЛ»: «Хем ыдыында кызыгаар» 10, 11.45, 13.30, 15.15, 17, 18.45, 20.30 шактарда.

«КАА-ХЕМ»: «Үнелиг эртпе шыгжаан хол» 11.20, 13.30, «Эм суг» 15, 16.50, 18.40, 20.30 шактарда.

«ВОСТОК»: «Кинотымынды» 11.30, «Көжүп чоруур фронт» 13.15, 15, 16.50, 18.40 шактарда.

«ПИОНЕР»: «Эрлик ораныында» 9, 10.40, 15.40, «Дерзкий чорук» 12.20, 14, 17.20, 19, 20.50 шактарда.

КОМПЛЕКСТИГ ЭКСПЕДИЦИЯНЫҢ КУЛЬТУРА БАЖЫҢЫ: Сергей Лазо» 15, «Парк чурттуг кижи» (1-ги, 2-ги кезектери) 17.20 шактарда.

«СОВЕТ ТЫВАНЫҢ 40 ЧЫЛЫ» КУЛЬТУРА БАЖЫҢЫ: «От, суг болган чес хоолайлар» 15.30, «Кырган Тоомасты оорлай бергеи» 18.30, 20.30 шактарда.

«ЭНЕРГЕТИК» КУЛЬТУРА БАЖЫҢЫ: «Создаттыг адазы» 12, 18.30, «Европа чурттуг душтуу» 20.30 шактарда.


РЕДАКЦИЯНЫҢ АДРЕЗИ: Кызыл, Шетинкин-Кравченко кудумчузу, бажын № 3, ТЕЛЕФОННАРЫ: Редактөрүнүң 21-63, редактөрүнүң ораапкыларының 35-24, пропаганда биригзинин 23-51, харылсалгалыг секретарының 23-35, партийжи амыдырал киригзинин 37-13, культура киригзинин 23-54, кодаа ажылының киригзинин 21-47, үлетпүр киригзинин 22-64, чагаа киригзинин 41-27, информация база совет тургузут киригзинин 20-60, бухгалтериянын 31-75, корректорларның 27-41. Солун келбейн барганда 32-75 телефонче долгаар

Солун неделяда 6 катап үнер

Тыва АССР-ниң Министрлер Чөвүлелиниң чанында Тываның ном үндүрер черинин республика типографиязы (Кызыл, Шетинкин-Кравченко кудумчузу 1). ТС — 00107.

БҮГҮ ЧУРТТАРНЫҢ ПРОЛЕТАРИЙЛЕРИ, КАТТЫГЫЫҢАР!

1925 чылда үдезилеттингеи

# ШЫН

СЭКП Тыва обкомунуң, Тыва АССР-ниң Дээди Совединиң болгаш Министрлер Чөвүлелиниң органы

1972 ЧЫЛ. МАРТ 28 ВТОРНИК

№ 73 (8841). Өртээ 2 коп.

## Апрель 15 – коммунистиг субботник хүнү

## Организастыг киржип келген

Владимир Ильич Ленинниң төрүттүнген хүнүнге алдар болдурган коммунистиг субботникти эрттирериңге «Тыва тудуг» трезвиниң үлепүр бүдүрүлгелер комбинадының коллективи чыл бүрүде-ле организастыг киржип келген.

Коллектив Ильичниң төрүттүнгенинден 100 чыл ожуга алдар болдурган субботникти чорукташ, беш чылдың фондузунга 1085 рубльди шилчидип берген.

Бо чылдың апрель 15-те болур субботникке белеткел ажылдарын ук коллектив база багай эвес чорудуп турар.

Комбинаттың цехтеринде, бригадаларында болган участоктарында субботникти ханчаар арттирерин тодаратқан хуралдар болуп арткылаан.

Коммунист аш Маркеловтуң удуртқаны ыяш цеги 120 кубометр ыяштың дилерин, 400 рубльдиң продукциязын бүдүрерин хүлээнген.

Демир-бетон ылыгларының заводу (начальниги эш Чоргуленко) 1500 рубльдиң продукциязын бүдүрер.

Ынчангаш комбинаттың бүгү коллективи 10 мүн хире рубльдиң продукциязын бүдүрер болгаш анаа тыпкан 800 рубльди беш чылдың фондузунга киирер.

К. МААДЫ.

## Бир демниг ажылдаар

КЫЗЫЛ. «Тыва септелге-тудуг» трезвиниң Кызылга септелге-тудуг эргелевиниң ажылчылары апрель 15-те болур коммунистиг субботникке масалыг киржири-биле ынчалыг белеткел ажылдарын чорудуп турар.

Коллективиниң тудугжу болган септелге кылыр бригадалары ол хүн болдуун объектилериңге ажылдаар.

Эргелевиниң тудугжулары субботникке илепкейлиг киржип тургаш, 1500 рубльди беш чылдың фондузунче шилчилерин дүгүрүшкаш.

ШАГААН-АРЫГ. Коммунистиг субботникке Улуг-Хем районнуң ажылчы чону бир демниг киржир.

Шагаан-Арыгның кежуп чорууру № 586 механоколоннаның, автотранспорт будүрүлгезиниң, «Сельхозтехника» садбырының, ыяш ажыл-агый черинниң коллективтери боттарының хамаарышкан участоктарынга ажылдаар.

Механоколоннаның 23 бригадазының тудугжулары апрель 15-те 7600 рубль хемчелдиг тудуг-монтаж ажылдарын кылыр, оон 150 рубльди беш чыл фондузунга киирерин шаңналдаан.

## Планеталар аразының оруунда— „ВЕНЕРА-8“ автоматтыг станция

*СЭТА-ның дыңнадыы*

Космос делгемин болгаш Хүн системазын шинчилээринниң программазынга дүүштүр 1972 чылдың март 27-де Москваны-биле 7 шак 15 минута турда, «Венера-8» автоматтыг станцияны салып үндүрерин Совет Эвилелиниге боттандырган.

Космос талазы-биле бо чаа шенелдениң кол сорулгазы болза: автоматтыг станциялар-биле боттандырар, Венера-планетаны шинчилээрин үргүлүлгэри болур. «Венера-8» станцияда тургускан эртем аппаратуразы планета дүгайында немелде медээлерин алыр арганы бээр.

Чер — Венера аразының оруу-биле үжүдүшкүнүүн үезинде станцияның бодундан планеталар аразының делгемниң физиктиг мөзүлерин шинчилээри, иланғыл нейтралдыг водородтуң меонизээшкинин болгаш Хүн системазының агымнарын шинчилээри планнаттынган.

«Венера-8» станцияда Владимир Ильич Ленинниң овур-девирин көргүскен болгаш ССРЭ-ниң Күрүне судже демдээн сураан вымпелди таарыштыр тургускан.

Автоматтыг станцияның дениин 1180 килограмм. Автоматтыг станцияны Чернин кымнал спутнигинин орук ара орбитазындан Москваны-биле 6 шак 42 минута турда Венераже салып үндүргеи. Ынчан чедиргичи ракетаның соңгу чадалының шинчедикчилери 243 секунда ажылдаан болгаш станцияга секундада 11,5 километр дүргедээшкинин хандырган — ол ийиги космиктиг дүргедээшкинден алаан улуг. Баллистиктиг хемчээшкиннерниң медээн ёаулар алырга, траекторияның параметрлери саналып каанынга чоокшулаажыл турар.

«Венера-8» станция траектория-биле 312 миллион километрни үжүп эртеш, 1972 чылдың июлда планетага чоокшулап чедер үжүрлүг. Ынчан станциядан салып үдүрүлер аппараттың ангыланы бээри программада көрүүнгеи, ол аппарат Венераның атмосферазынга аваар бадып келиишкинни боттандырар болгаш эртем шинчилелдерин күүседир.

Телемегриктиг информациянын медээлери-биле алырга, «Венера-8» автоматтыг станцияның бүгү системалары чогумчалыг ажылдап чоруур. Станция-биле радио харылзаалыг болгаш оон эртем информацияларын хүлээп алырын 928,4 мегагерцтиң частотазында чорудуп турар. 1972 чылдың март 27-де Москваны-биле 12 шак турда станция Черден 65 мүн километр ырай берген болгаш оон Черге хамаарыштыр координаттары: соңгу широтаның 0 градузунуң 33 минутазы, чөвө долготаның 78 градузунуң 25 минутазы.

«Венера-8» станцияның үжүдүшкүнүн ыраккы космос харылзааларының төвүнден боттандырып турар. Координатсаналга төвү кээп турар материалдарны ажылдап кылып турар.

## СПОРТ АЖЫЛЫ— БҮГҮ-КИИТИНИҢ ХЕРЭЭ

Коммунистиг партия болгаш Совет чазак удуртуң кадыын бижиглиларынче, оларның күш-дамыр кижизидилгезинин экижидиринче доктаамал ынчэнгейин салып келген. СЭКП-ниң Программазында, партияның XXIV съездизиниң шиитпирлеринде спортту чаа кижиниң кижизидиринге эң чугула чүүлдериниң бирээзи кылдыр көрүп турар. Ынчангаш күш-культура шинчээшкинин удургуруп экижидиринге, чаа кижиниң кижизидиринге, оон бедик бүдүрүкчүдүг ажылдарынга, кадыкшылыы болгаш чогаадыкчы идепкейин хой-хой чылдарда арттырарынга, Төрээн чуртту камгалаарынга белеткениринге идиг бээш дээш күш-культураны болгаш спортту улам ыдай хогжүдер сорулгазы сээлгеп.

«Күш-культураны болгаш спортту улам ыдай хогжүдер талазы-биле хемчеглер дугайында» СЭКП Тэи Комитединиң болгаш ССРЭ-ниң Министрлер Чөвүлелиниң доктаалын амыдыралга боттандырып турарындан соолгу чылдарда күш-культура шинчээшкинин бистиң чуртувуста пастүп көрбээшибиле калбаргаи.

Оон тодаргай чижээн бистиң республикадан көрүп болур. Партия, совет болгаш хой-шиитп организацияларының спорт ажылын хогжүдер дээш чорудуп келген бүтүг хемчеглериниң түңнелиниде чамдык ажылдар кылдыгаш. Материалдыг биаза чыл келген тудум-на быжыгып орар. Стадионнар, спорт заалдары, шолдери элээн ковудаш, дериг-херекселдер эвээш эвес бар болуп берген. Суулларга, районнар төпгеринге, хоорайларга эртикилээн маргыылдаларга мурнуку чылдарга бодаарга хой кижи киржип, оларның спортчу коргузулгери бедик турар.

Кайда-ла партия, профвилел, комсомол организациялары спортту хогжүдеринче кичээнгей салып турар болдур, ында ажыл эки. Таңды районнуң «Элегес» совхозунда (директору Ф. Зверева, партком секретары Д. Монгуш күш-культура ажылы соолгу үеде ажыжоп. Спорт дериг-херекселдерин садып алырынга үүле эртвен чылын 3900 ажыг рубльди чарыгнаан. Партия организациязы спорт ажылының байдалын үргүлүү соңуургап, оон даргазының илеткелин бюрога дыңнап, четпестерин илереткеп, ону чайгалдарының хемчеглерин ап, бүтүг дузаны чедирип келген. Сонхозта баскетболдун, хол. бут бомбүүнүн, хөстүг үүрештин секциялары бар, ында хой кижи хаара түттүнгеп, ону хой-шиитпичи тренерлер удуртуп турар. Ажыл-агыйның спортчулары районга ажы республикага болур маргыылдааларга болгаш аш хуунуң ужураажышкыларынга киржир күзелин илгереп, дирекция ону үргүлүү деткиир. Харын-даа ажылдан хостаан, оларга түскай автобусту үндүрүп берип, спортчу чеднишкиннерин күзээр. Ынчангаш сагыш салымшкынның түңнелиниде совхозтуң күш-культуржулары маргыылдааларга идепкейлиг киржип, чаңгыс удаа эвес шаңналдыг черлерни ап келген.

Бо шыпаш, спорт ажылын экижидиринче сагыш салып турар будүрүлгелер, колхозтар болгаш совхозтар удуртукчулары республикада эвээш эвес. Ынчангаш «Барлык», «Сут-Хол», «Торгалыг» совхозтарының, Бии-Хемниң «Кызыл тараачы» колхозуң, Тываның комплекстиг геология экспедициязын болгаш өскелерни-даа хамаарыштырып болур.

Спорт ажылын хогжүдер талазы-биле чамдык хемчеглерни боттандырып турза-даа, ам дорээнинде байдал үениң негелделериниң дыка хожудан турар. Чамдык районнарда, будүрүлгелерде, колхозтарда болгаш совхозтарда партия, совет болгаш хой-шиитп организациялары күш-культураның ажык-дузазын чедир үнелевес, пийги чергенин айтырыы ыядыр көөр хөөннер бар. Байдал ыядыг турда, ол черлерге спорттуң маасалыг болуруун, спортка бедик чергежилди чедип алыры берге. Республика маргыылдаларынга чамдык районнардан кандыг-даа белеткел, чергежил чок кижилер киржип турары чажыт эвес. Оларга Каа-Хем, Бай-Тайга, Эрзин районнарын хамаарыштырып болур. Бо дээрге оол черлерниң партия, совет организациларының спорт ажылын кошкак удуртуп турарының херечизи-дир.

Спорт базазы кошкак, ынчангаш ол сайгарывайн келген деп дыка хой эштер санап турар. Ол бир талазында чөптүг айтырыг. Ынчалза-даа Кызылда, чамдык районнар төпгеринде, колхозтарда болгаш совхозтарда болган школаларда стадионнар, спорт заалдары, катоктар, хлак базазылары бар. Анаа спорттуң янзы-бүрүү хевирлеринге белеткелди. маргыылдааларны чорудуп болур турбуже, четче ажылдавайн турары четпес.

Республикавыс күш-культура болгаш спорт комитеди, оон шиитпилелдериниң удуртукчулары спорт ажылын кошкак удуртуп, чер-черде организацияларынга четпес дузалап келген. Оон уламнаан күш-культураның маасалыг болуру чедип алдынмаан, спортчуларның чергежили куду болуп артпышаан. Республиканың бүгү чонунуң чүгле 13 хуузу спортче хаара түттүнгеп. Зона маргыылдааларынга киржип турар спортчуларывыс чыл бүрүде-ле соолгу черлерни эзлеп келген. Тыва АССР-ниң Министрлер Чөвүлелиниң чоокта чаа болган хуралынга республиканың күш-культура болгаш спорт комитединиң ажылын чугаалажып көргеш, четпестерниң чылдагаанывырын тодарадып, ону чайладырының талазы-биле хемчеглерни айыткан доктаалды хүлээп алган. Ону спорт ажылын экижидиринге удуртулга боддурар ужурлуг.

ВЦСПС-тиң президиуму, ВЛКСМ ТК-ның бюрозу болгаш ССРЭ-ниң Министрлер Чөвүлелиниң чанында Күш-культура болгаш спорт комитеди күш-ажылга болгаш орап камгалалынга белеп болурунуң (ГТО-нуң) чаа спорт комплекизини иептередир хемчеглер дугайында доктаалды хүлээп алган. Ону бо чылдың март айдан бээр боттандырып эгелээн.

Бо болза спортту оон соолгаар улам маасалыг болдурарын, бүгү талазы-биле сайгырааш, күштүг кижилерни белеткээрин, улустуң будүрүкчүдүг ажылдарын болгаш Төрээн чуртту төлептиг камгаларын хандырар.

ГТО-нуң чаа комплекизинин ужур-дузалын ажылчы чонга пропагандаалаар, оон нормаларын дужаарыпка белеткелди чорударынга, маргыылдааларны эрттиреринге профвилел, комсомол, спорт организациялары, ДОСААФ комитеттери улуг рольду ойнаар апаар. Оларга чер-черде партия, совет органнар боттуг дузаны чедирер ужурлуг.

### Н. В. ПОДГОРНЫЙНЫҢ ТУРЦИЯГА АЯН-ЧОРУУНУҢ ДУГАЙЫНДА

Дүрк Республиканың президентиниң Джевдет Сунайның 1969 чылдың ноябрьда Совет Эвилелиниге кылаан аяан-чорууның үезинде дамчыткан чалалгазын сөглээр ССРЭ-ниң Дээди Совединиң Президиумунуң Даргазы Н. В. Подгорный 1972 чылдың апрель 14-тен 17-ге чедир Турцияга барып, алдан сөглээрин аян-чорууп кылыр.

## *Часкы хову ажылдарынга уткуштур*

## ИЛЬИНКАЧЫЛАР МУРНУНДА

Кылын, ынчалза-даа хөртүүлеттеш, чамдык чуга черлери арий берген хар-биле шыпсыныган тараа шөлүүнүм оруу-зу-биле чоруп олур бис. Оруктар суг дээрге, куду алды агып бадыш, малгашталган, машинаныс оруктуң кургаа бодап маңнадып олур. Недээр дагдар каргып эгелээн. Мындыг улуг хар тарааны тарып эгелээриниң мурнунда капыла хонуута эрип, хамык шыгыы арттырар болза, маталыг-ладыр ийин. Удаваанда бригада төөгүче соңгаяк. Элээн дөлгем участоктуң харын аштаан, ында дыка хой ажылчыларыңы ижеп паан, оон-ыңнын талазында сеялкаларны чыскаап ааш-тыр.

Столоваяга кире дүштүүс. Повар И. Зиновьева баштаан 4 кижи оңу чүтайлап каапкан, харын-даа аяк-савааны бээш дамыглап алган болду.

Бригада төөгүче ол ыяска таныжылгавыстан-на Ильинкавың тараажылары бо чылдың часкы тарылганыңа кайы хире белеткеңгеин билдиве берди.

Колхозтуң конторазы бо. Мурнунда кол инженер турган, а ам колхоз даргазы В. М. Рыжовка дорааннаа ужураажы бердивис.

Кандыг-даа кижиниң хүлээнгеп, кылаан ажылы эки болганда, чугаалаар чүве хөй болгай. Ынчангаш Владимир Матвеевич бистиң айтырыгларывыска ылдык чок харыы-лап олур.

— Кол-ла чүве, күскү ажаалда доостуру-билек-ле үеэн халас эрттирип турбайн, хамык техниканы мастерскаяга экеп, кайызын септеер, кайызын амдыызында ажылдадырын билип алырында болгай—дидир «Тиилелгенниң» колхозуң тараажылары септелгеши дүрген болгаш шынарлыг кылыры-биле чылдың-на дуржулгалыг механизаторларны оон ажылга быжыглап чаңчыкаан.

— Силерге мастерская эргелекчиэн дузалап, хамык айтырыгларыңарга долу харыыны бээр кижи — дээш, колхоз даргазы кабинединден дүвеп, удаваанда И. С. Морозовту экелди. Хамык техниканы каңчаар септээнин билир, чаңгыс сөс-биле чугаалаарга, септелгенин командылап турганарының бирээзи ол.

— Бо чылын 36 тракторну, 31 сеялканы, 33 ангылыыны септээр планывысты апрель оңга чедир септеп доозар турган, төрээ кырында март 8-те-де доозупкан бис — деп, Иван Семёнович чугаалады.

— А кол-ла чүве септелгениң шынары-ла болгай, ол кандыгыл? — дидивис.

— Мен бодаарымга, шынары эки. Бистиң боттарывыстың комиссиявыс кол инженер баштады хынаап турар.

— Богун-даарта райкүүкоинүң кедээ ажыл-агый эргелевиниң комиссиязы база келдир үжүрлүг, маңаа тур бис — деп, колхоз даргазы бистиң чугаавыска каттышты.

Тракторларны бедидирер ажыы-биле беш кезекке ажыглап алгаш септээн. Белдир бүрүзүге-ле мергежилдиг механизаторларны быжыглаазынып мастерская эргелекчизи тайызбыраады. Мотор септээриниге В. Барбаздай биле Гаврил Ожегин тергиин эки ажылдааннар. Оң ышкаш мурнакчыларга соңгу өзек септекчизин Виктор Алехин, тракторову чаазар болгаш дедир эптэр белдирде Иван Лакпаа болгаш өскелери-даа адамдар.

Септелге мастерскаязы. Ында ам ажыл арай ооңургаан. Септелгениң сөөлүүзүнүн илдең болду. Улуг ёралдың ортузунда бир тракторчу чазып каан тур. Хой механизаторлар-даа мөңгөвейп-дир.

Трактортуң чанында турган, арай бичежек мага-боттуг, хүреп арыынын аныяк оолга чедип келдивис. Ол Иван Лакпаа болду.

— Техника септелгеэн доозулган чүве бо. Ам чүгле кыжын ажылдан кыштаан тракторларны хынап көөрү арткан. Бо трактору авваа хынап, үзеп туравыс бо — деп, Иван Семёнович тайылбырлай берди.

Оон соонда кол агроном А. Мусаяпа-биле ужуражып, чугаалаштывыс.

— Колхоз часкы тарылгага херек 4150 тонна үрээнниң эртикеп чылдың декабрь биргечедир арыглаап, үрүп алган. Бо чылдың дүжүттүге эртикеп чаның болгаш күзүн 6200 гектар черни аңдарып белеткеп, 3000 тонна өдекти ховушаадерге төгөр тургаш, 4500 тонналы токкеп. Ол ышкаш минералдыг чемнелдиг (чемнечидилгелиг 560 тонналы соңгуп чедирип алган. Хамык үрээнниң ам хораннап эгелээр — деп, кол агроном беседазын доостуу.

ССР Эвилелиниң тергүүтүүлүгүнүнгээр бээр 50 чыл ооңга үткүштүр Ильинкавың тараажылары бедиткен хүлээлелери алган. Часкы кампанияны кыска хуусаада шынардыг доозар. Бир гектардан-на 13 центнер дүжүттүү ажаал алыр күүзеге планнаан ажыр 600 тонна тараанны седар, ишпиниң малынга бүдүн чартык чылдың чем күрлээрүн тургускан. Ону күүседир талазы-биле демдеглелдиг башкылыг үе-чадазынга бөлүктеп конгуг эки. Оон ажыл-агыйлар часкы кампанияга үезинде хереглеттинер кывар-таар материалдарны ам-даа соңгуп албаан турда, «Тиилелгенниң» тараажылары ону бүрүн чедирип эккеп алган. Дүжүт дугайында ёаулуг сагыш салымшкын дең чүве оон-ыле чорду.

С. ХЕРТЕК.

«Сельхозтехниканың» Чадаана каттыжымыкчының моторист Ховалыг Седип-оолду оон орун эки билир. Республиканың бүгү ажыл-ишчилери-биле бир домей көдээ ажылагый машиналарының сепителгезинде ол идепкейлиг ажылдап турар.

ЧУРУКТА — моторист Х. Седип-оол «ГАЗ-51»-ниң шимчедикчизин септеп тур.

А. МЕЛЬНИКОВТУҢ фотозу.

## *Эйлиг-Хемниң одарлаарында*

«Күш-ажылдың хостуу» совхозтуң малчыннары бо хүнгерде шудургу ажылдап турарлар. Коммунист С. Сандан бригадирлээн хойжу бригадазының 12 мүн хой, ошкүүл Дестеек болгаш Кызыл-Даш деп черлерде кыштаглаан турар. Бо кыштың Эйлиг-Хем салбырының малчыннары ажы арттирип турарлар. Төрүүр хойларны ан-не ажы одарлыг черлерде тургускан

Ам 4.056 хой төрээн болгаш оон шиңа хураган оңча-меңин алдынган. Малдың чаш төлүн чидириг чокка ажаал алырыбиле 73 комсомолчудар болгаш аныяктар малчыннарга дузалажып, сакманшиктеп ажылдап турар. Малчыннарже доктаамал үйүшкүнүүг салбырның баштаар черн болгаш агитквартиралар чорудуп турар. Магазин арделекчиэн Чанчып Харбал малчыннарга эргежок чүгүлә барааннарны үргүлүү чедирип турар.

К. ОЧУР-ООЛ.

## БҮГҮ АЖЫЛДЫ МЕХАНИЗАСТААН

Чөөн-Хемчиктиң колхозтарының болгаш совхозтарының ажыл-ишчилери Совет Эвилелиниң төөгүүг 50 чылын төлептиг үткүүр дээш чарыштыг улам калбартыкан.

Тоску беш чылдың ийиги чылында алган социалистиг хүлээлелерин боттандырыышаан, кандыг хемчеглерни ап, каңчаар ажылдап турарының дүржүлгаларын солчуру-биле колхозтарның, совхозтарның сүт-бараан фермаларының эргелекчилери, учётчиктери, бода малбригадирлери, мурнакчы саанчылары, ажыл-агыйларның удуртукчулары болгаш зоотехниктери чыылган. «Большевик» совхозтуң Арыг-Бажы фермазынга болган ол семинарның киржикчилери ук фермаже дыка сонуургап. Иштин, даштын чугайлаан, девискээриң певерии кылыр аштаан инек кажаалыынче ажылчылар угланты. Ол дегем, 200 инектиг саарынга таарыштыр механизастаан, ажыы үениң негелдезинге дүүштүр кылган кажаалы ажылчылар көргеп. Инек бүрүзү аңаа тура сүгну ижер, чемни чиир. Инектерниң одаар тускай кылган коошпа дамчыштыр халбыыштар чүгүй шаап, механизация аргазы-биле тыглаан аппарат.

— Моон мурнунда Даштыг-Тей деп турган бистиң бо фермавысты ам Арыг-Бажы дээр апарган. Байдал ол үезинде дыка таартынган, ажылды механизастаанының ачылыында күш-ажылдың бүдүрүкчүлүү бедээн. Күш-ажылга соңгаар бистиң коллективтиг кижилер, ойлыралдыг, ишке оңар деминг. Инектерниң быжаалары менди доругуп, сүт саалгалы бээ забеп чоруп орар — деп, дуржулгалыг саанчы ферма партболүктүң удуртукчузу Анна Ондар дончулай чугаалаан, быжаа дорбүктүүр чаа кажаадыва ажылчыларны чалаан.

Арыг, чырык, дегем кижилер үй ёлүүлээр. Ында ажыл-гээ

— Малчыннар-даа оон, ферманың бөлүк ажылчыларын-ле бо-дээ, партия райкомунуң бирүү секретары Ш. Т. Күулар чугаалаарга, ону бадыткаан үннер дыңналды.

— Механизация күш-ажылдың бүдүрүкчүлүүн үзээ дээ, продукциниң вот-үнезин чиигедир. Бистиң ишпас Кызыл-Чыраа фермазын механизастаар апаар — деп, Алажык Ойлар (Ленин аттыг колхозтуң саанчызы) чугаалап, чагаадаанын илереткеп.

Сүт-бараан фермазының тудуун ийи чыл дургузунда чорудуп, аңаа хереглээн даш материалды совхозтуң ишчилери улусчу арга-биле белеткээнин, Чадаананың хөмүр-даш разреминиң коллективиниң шеф-биле каш удаа дуза чедиргенин совхозтуң директору Д. С. Күулар таныштырды. — Мал кажааларындан аңгыда ёраазинге-ле ийи аал ишти чурттаар бөш турталга бажыңы, механизастаан кудук, силос траншеязы ажыглалда киргеп. Ферма тудуунуң чиигине планнаанда 1973 чылдан эгелеп улуг ажылдар чоруттунар. Белдир чылын чемелге-семиртилге пегинин тудуун кылыр бис. Ол дээштүрга 250 башкы бода малды семиртилгеге тургузар. Инек кажаалынга немей 200 баш саар инек кажаалын тудар. Оң болурга аңаа 400 баш инек турар. Бо чылын ийи аал ишти чурттаар бир бажынны тудар. Шөйбек-Дыттар шолуунге мал чеми культураларны тарып, 1973 чылда оңу культурлуг одар болдурар. 1974 чылда төпчүткен котельнаяны кылырын планнап турар.

Арыг-Бажы фермаңың ажыл-ижи, ында кижилериң амыдырал-чуртталгазы-биле таныжылга кылыл-булуңга болган.

Семинарның эгелинде районда 13 сүт-бараан фермаларының 1971 чылда-база бо чылдың баштайгы ийи аңгыларында ажылының түңнелин партия райкомунуң бирүү секретары эш Күулар аналитеп чугаалаан. СЭКП-ниң XXII съездизи аттыг совхозтуң эш Аллын-кыс эргелекчилээн Доргун фермазының ажылының түңнелдиг. Фермаңың 12 саанчызы 240 инекти саап, чыл түңнелинде бир саанчы-ла ортумаа-биле 42 центнерден ев-ны аңаа сүтүг будүрген. Деңнелиг «Ильинкавың» совхозтуң эң кыдыг, ында 160 инекти 32 саанчы саап турар. Ленин аттыг колхозтуң Кызыл-Чыраа, «Аллын-Маазыг» совхозтуң Ак-Даш, Сарыг-Булуң, «Чыраа-Бажы» совхозтуң

## Ферманың аалчылары

Шык-Бажы фермаларының бүгэй эвес ажыдаанын аналитээш, аң Күулар саалданың амгы байдалын айтып, моон соңгааргы сорулгаларга доктаалаан.

«Большевиктиң» Арыг-Бажы фермазының үчетчиги эш Чодаа ында бо чылгы ажылдың байдалын дончулап таныштырган. ССРЭ-ниң алдарлыг 50 чылын төлептиг үткүүру дээш калбарган чарышка киришкеп, коллектив чыл дургузунда 3500 центнер сүтту будүрерин, 2590 центнерни күрүнеге садарын хүлээнген. Амгы үеле инек бүрүзү хүнде ортумаа-биле 6 кг. сүттү берип, ол чоорту өзүп турар. Инектерни чымчаткан саваң, силос, сиген-биле чемгерип, бызааларга кымнал сүттү ижиртип турар. Чаш бызаалардың хонуута немелде деңнээн баш бүрүзүнге онаштыр 770 грамм болуп турар, ам ында 38 бызаа бар. Коммунист саанчы В. Күуларның амгы көргүзүүгү өөрүнчүг, оон болук инектериниң бирээзи-де хүнде 9—10 кг. сүттү берип турар.

СЭКП-ниң XXII съездизи аттыг совхозтуң саанчызы эш Аллын-кыс, «Чыраа-Бажы» совхозтуң Шык-Бажы фермазының эргелекчизи эш Шериг-оол болгаш оон-даа өскелер кыштаглаашкынны чедиштиринге эрттирер, сүт будүрерин арбыдаар даңш каңчаар ажылдап турааның тодаргай чугаалаан.

Моон-биле кады өөредилгелиг, ажыл-ишке ажыктыг ол семинарга «Искра» колхозтуң удуртукчулары, саанчылар төлээлекчилери киришпээни болгай. Ол ышкаш «Сүт-Хол», «Алдан-Маадыр» совхозтарның удуртукчуларының төлээлекчилерин чаңаа эккелээни четпес.

Ажыл-агыйларга шуут холбашкан, чедиишкиннерни быжыглаарынга, моон соңгаар улам бедик көргүзүлүг болурунга үнелиг ол семинар өөредилгиг болган. Дүржүлге үеэлүрүнүң ындыг хемчеглерин чер-черниң байдалынга хамаарыштыр ёй-ёйде арттырып турары черле ажыктыг

М. СЕВЕН,
Шынның» корр

Улусчу контроль

«Шынның» тускай үндүрүлгези / № 3

# БОТТАНЫЫШКЫНДА

● Контролёрларның киржилгези-биле «Кызыл тудуг» тудуг эргелели хөй камналгалыг болган.

● Бюрократсыг байдал-биле Кызыл-садыгның удуртукчулары чүге эптежип турарыл?

● Хүн бүрүде 24 квт-шак электроэнергияны артыкка чарыгдап турган.

● Контролёр коммунистерниң отчёттарын партком хуралдарынга дыңназа чүл?

*Кызылдың тудуг материалдары кылыр комбинадының улусчу контроль бөлүгүнүң контролёрлары эки ажылдап турарлар.*

*ЧУРУКТА: тудуг объектилеринче чорудар материалдарны сөөртүп чорударының мурнуу чарыында улусчу контролёрлар Ю. К. Покорский биле В. П. Ковалёв оларның хынап турары.*

*А. МЕЛЬНИКОВТУҢ фотозу.*

## Баш удур хемчег албаан дээш

Кедээниң малчын ажыл-ишчилериниң мурнунда амты үе аң харыысалгалыг. Кыштагларашкындан «малды түр ажырары, малдың чаш төлүн өнчаменди өстүрүп доруктурары чүгле малчыннардан эвес, ажыл-агыйның удуртукчуларындан база хамаарыжыр.

Бии-Хем районда «Хадын» колхозтуң баштаар чери ниитиниң малың эки кыш ажырар дээш элээн хемчеглерниң ап келген. Бүгү чүзүл малга четчир санныг чемни белеткээн турган.

Ындыг болза-даа колхоз баштаар черинин, ылаңгыя ортумак звеноңуң удуртур ажылдакчыларының, зооветажылдакчыларның харыысалга чогу-биле чамдык коданнарда хорамча бар болуп турар. Кыштагларда турар малчыннарже кичээнгейни күштелдиреринден, оларның негелдеҥ хереглелин чогуур үезинде хандырарын колхоз баштаар черинге районуң улусчу контроль комитеди саналдап келген. Ынчалзажок оон чогуур түннел кылдынмаан. Оон түннелинде кадарчылар В. Ойбаа, Т. Эрес-оол оларның кадарын турар коданнарында мал чудап эгелээн, үче хире баш улуг хой өлген.

Районуң улусчу контроль комитеди арткен четвергте «Хадын» колхозта кыштагларашкынның байдалын болгун хуралынга чугаалажып көргеш, даандырган ажыл-хереэнге харыысалга чок, малды чем-суур-биле чогуур үезинде хандырбайн турганы дээш бригадирлер эштер Гладышев, Кривопуск, мал эмчизи эш Шипилин оларны бир айза алыр шалыныҥ тыртар деп шиитпирлээн. Колхозтуң кол зоотехниги эш Семёновту шыңгыы доңгуткан, байдалды түргеп экижилерин оон негаан.

## Дуржулга солушкан

Сут-Аксы суурга «Алдан-Маадыр» болган «Сут-Хол» совхозтарның 60 хире улусчу контролёрларының семинары болуп арткеш.

Тыва АССР-ниң улусчу контроль комитединиң даргазы М. Шырап улусчу контролёрларны эрге-хүлээлегелериниң болган сорулгаларының, Чоон-Хемчик районуң прокурору Х. Даҥы-Сегбе социалистиг өнчү-хөренгини камгалаар талазы-биле сорулгаларын дугайында лекцияларны анаа кылган. Семинарның киржикчилери эрткен ажыл-агый чылының түннелери болгаш бо чылда сорулгалар-биле тодаргай танышкан.

Үстүнде йиң совхозта улусчу контроль поступлярының канчаар ажылдап турарының дугайында С. Монге-Назын болган Д. Тастаах оларның информацияларын семинарга дыңнаан. Семинарның киржикчилери боттарының аргадүржүлгазын солчуп, яны-бүрү айтырыгларны салгылап, тодаргай харыыны алган.

**Д. ОНДАР,**
**«Сут-Хол» совхозтуң Кара-Чыраа сайбырында партия организациязының секретары.**

## Дуржулга нептередир

Кызылдың башкы институдунда улусчу контроль бөлүү тос кижиден тургустунган. Олар өөредилге-бүдүрүлге болгаш административтиг ажылагый бөлүктерниҥ хуваттынган, чамдык ажылды кылган.

Өөредилге-бүдүрүлге бөлүү бот-өөредилгелиг студентилерниң дараазында курстарже канчаар шилчиндип турарын хынаан. Оон чүү илереэнил? Студентилерниң сан-данзызы, анкетазы, курс ажылдарының графиктери, курстан курсче шилчилге дугайында дужаалдар корум-чурумнуг болган Бот-өөредилге факультединиң студентилериниң зачёт дептержигештери бүрүн долдуртунган. Курстан курсче шилчилгенин демдеглелдери кылдынган.

Бот-өөредилге салбырында чамдык четпестер бар. Факультеттер аайы-биле дараазында курсче шилчилгениң демдеглелдери кылдынмаан. Деканнар хөлүүшүн салбаан документилерни архивче киирип турганы илереэн. Чижээ, 1969 чылда бот-өөредилге салбырын дооскан Галина Кривенконуң зачёт дептеринде чыл бүрүде дараазының куретарынче шилчээнин демдеглевээн, декан ат салбаан болган. Ынзыг документилер физика-математика факультединиң база илереэн. Ол ышкаш химиктиг-биологтарның күрүне экзаменнин комиссиязының даргазының, ректоруң хөл үүжүү студентиниң чүгле 12-ан бүгү артемнерни дужаагаш шилчээн, а 18 студент 1-ден 2 чедир артемнерни дужаавайн арткан. Үшкү курсче 20 студент шилчээн, а херек кырында чүгле йиң студент ийиги курсту бүрүн дооскан, 18 студент дужаага чогуур артемнерге экзамен дужаавааи болган. Студентилерниң хөй нуруузу диалектология, славян дыл, химия артемнерине экзаменнүр уеде дужаавайн келген. Үлусчу контроль бөлүү студентилериниң хынаада болгаш курс ажылдарын канчаар күүседип турарын көргеш. Хынаада ажылдар колдуунда сессиялар үезинде кээп турганындан башкылар чогуур ойүнде хынап четтикпейн турган. Хылының шиитпирлерин канчаар боттандырып турарын көргеш. Күрүне экзаменнеринге кирген бот-өөредилгелиг студентилерниң документилерин бүрүн долдурган, зачёт дептери шын кылдынган болгаш дугаардаттынган, деканнарның хөлүүн үжүү салдынган болган. Үлусчу контрольдуң административтиг ажыл-агый бөлүү студентилерге стипендия тыпсын турарын, стипендия фондузун чарыгдап турарын хынаан. Эрткен чылдың эгезинде үш факультетке стипендия тыпсын турарында хажыдышкыннар болган. Үш-дөрт артемнерге ортумак демдектер алган студентилерге стипендия тыпсын турган. Четпестерни илереткен соонда студентилерниң стипендиязын шын тыпсырының дугайында дужаалды үндүрген.

Административтиг ажылагый бөлүүнде контролёрлар бирги удаада институтта бүдеттин ажылын хынаан. Ында аъш-чемниң ассортиментизи эвээш. Чогуур хемчегни алган соонда чеминиң шынары экижээн. Ленин кудумчузунда студентилерниң ниити чуртталга бажыныңда бир өрээлде 20—25 кижи чурттап турар. Тумбочкалар, сандайлар чедишпес, өрээлдер хирлиг, бокту болган. Четпестерни чайлаткаш, дериг-херекселдерни эде тургускан. Контролёрлар М. Лузина, Е. Даҥы, В. Николаева хынаалдаларга өлепкейлиг киржип келген. Янчалзада бөлүктүң ажылында ам-даа чедир кылдынмаан чүүлдер хөй. Контролёрлар хөй-ниитизин бодунуң ажылынче кошкак хаара тудуп турар.

Институттуң улусчу контроль бөлүү моон соңгаар чорудар ажыл планын тургускан. Чижээ, күрүне экзаменнерин шын арттырырын, студентилерниң документилериниң эмелелин экижилерин хайгаараар.

Башкы институдуңуң улусчу контроль бөлүүнүң (даргазы Б. Март-оол) ажылының эки дуржулгазын хоорайда өөредилге черлериниң улусчу контроль бөлүктериниң нептередир болза ажыктыг.

**А. ДЫРТЫЙ-ООЛ.**

# *Экономикаже ханылаар*

Улуг-Хем районда улусчу контролёрларның ажылында чамдык чеднишкиннер бар. Эрткен чылдың сентябрь-декабрь айларда районуң улусчу контроль бөлүктеринге болгаш поступлярның артикләп отчёт-соңгудалыг хуралдар үезинде районда улусчу контрольдуң 25 бөлүүнүң болгаш 34 поступзунга дөрт чүс чээрби ажыг контролёр соңгуткан. Оларның 150-ни коммунистер, 94-түү — комсомолчулар.

Районда контролёрларга мурнакчы, эң идепкейлиг, чонга хүндүткелдиг ажыл-ишчилерни соңгаан. Бөлүктер даргаларының 16-зы партия эге организациязының секретарьларының оралакчылары азы бюро кежигүннери.

«Күш-ажылдың хостуу», Жданов аттыг совхозтарда парткомнар бөлүктер кежигүннеринге идепкейлиг эштерни контролёрлад кылдыр шилип соңгуурунга кичээнгейни салган. «Күш-ажылдың хостуу» совхозтуң Эйлиг-Хем салбырында Т. Тадар-оол удуртқан улусчу контроль бөлүү бодунуң ажылынга, хынаалдаларга хөй-ниитини калбаа-биле хаара тудуган. Олар тускай артемниглер, депутаттар, ланғыы комиссиязының кежигүннери болгаш еске-даа эштер-биле сырый харылзаалыг. Ук бөлүк мал ажылында четпестерни удаа-дараа илередип, салбырның баштаар черинге боттуг дузаны чедирген. Эрткен чылын Эйлиг-Хемде улусчу контролёрлар хынаалдаар кылгаш хөй хойну өз-харыысалга чогундан чидирип, чудалып хораткан малчыннарның четпес ажылын илереткен. Салбырда хостаткан ийи бригадир бар хиреде хөй ажылының учёду болгаш отчёду куду деңнелде. Бригадирлериң отчёттарын салбырның эргелекчизи, тускай артемниглер чедир хынап көрбейн хүлээп ап тургулаан. Бригадир Е. Норбу ажыл-агыйда четпестерни илередир хүлээлгелиг тургаш, харын малчын Т. Оолактың коданында четпес 30 ажыг хойну чажыржын тургап. Улусчу контролёрларның хынаалдазының түннелинде бруулулгаларга шыңгыы хемчегни онаагам.

«Найырал» совхозтуң Кара-Тал салбырында улусчу контроль бөлүүн М. Таспый 3 чыл ажыг удуртуп келген. Бөлүк ай санында план ёзугаар хынаалдаларны чоруткан. Салбырның удуртукчулары социалистиг чарыштың түннелдерин үндүрерде ажылдакчыларны шаңнап, мактаарда контроль бөлүү-биле ыяап-ла сүмележир.

«YTKA 25 чылы» совхозтуң ажылчын кооперациязының баштаар черинин даргазы турган эш Грушевский бодунуң албан-дужаалын ажыглаан кооперациянның өнчү-хөреңгизин будагдаан. Эрткен чылын кооператорлар хүнүн таварыштыр шайлагга организастаан 260 акшаны арага-хымыс, аъш-чем садарынга үндүрген. Кажан ол акшаны үндүр бижиир үезин келирге, аъргада токпак кадарган дээш ол черге шуут чок Савчил деп кижиниң адын тудуп наряд киирер деп айтышкынын ол берген. Ажылчын кооперациязының машиназынга артык иезектер садары-биле акшаны үндүруп ап, ону бодунга шиңгээткени хынаалдаан илереэн. Ажылчын кооперациязының кол бухгалтери эш Намчын сагылга-чурумну хажыдып турган Грушевскийниң четпестерин ойлаанда илередир туржук, боду безин оон киржикчизи болу берген. Районуң улусчу контроль комитединиң саң-хөө чурумун каржызы-биле үреэп аштеп Грушевскийни, Намчыны шыңгыы доңгуткан, бузуруп алган акшазын дедир эгиттирген.

Районда улусчу контроль бөлүктери болгаш поступлярны ажыл-агыйларның күрүне планнарының «күүселдезин, ажылга экономиктиг аналызти кылырын хөлгө ам-даа албайн турары четпес. Ажыл-агыйжы эвес, машина-техниканы хууда ажылынга ажыглаар чоруктар-биле демисел кошкак, «YTKA 25 чылы» совхозтуң парткомун секретары Н. Кылын-оол улусчу контроль бөлүктериниң болгаш поступлярының канчаар удуртуп турарының дугайын партия райкомунуң бюрозунга чоокта чаа чугаалашкан, удуртулгага илереэн улуг четпестерни чайладырын Н. Кылын-оолга райком бюрозу дааскан.

Районуң улусчу контроль комитеди ажылхеректиң ниити экижидилгезин чедип алыр дээш амты үеле чер-черде контролёрларның семинарларын организастаан. Ындыг семинардар «Күш-ажылдың хостуу», «YTKA 25 чылы», Жданов аттыг совхозтарга, «Х Улуг хурал» колхозка болуп арткеннээн. Семинарларга улусчу контролёрларның хөй нуруузу олуржуп, арга-дуржулгазын солушканнар.

Партияның XXIV съездизиниң директиваларын, күрүне планнарын болгаш алган даалгаларын ажыл-агыйларның канчаар күүседип турарының дугайында контрольду боттандырып, четпестерни чайладырынга олар улуг салыышкынны киирер дээш ажылын уламчылаарлар.

**К. ОНДУР,**
**Тыва АССР-ниң улусчу контроль комитединиң инспектору.**

*Найысылал Кызылдың контролёрларынга сөстеҥ берээл*

## Удуртулга кандыгыл?

Кызыл хоорайның улусчу контроль комитединиң тудуг организацияларында бөлүктерни болгаш поступларны удуртуп турарының дугайын Тыва АССР-ниң улусчу контроль комитединиң хуралынга чугаалажып көргеш.

Сөөлгү үеде оларның ажылынга удуртулга элээп экижээн. Бөлүктер даргаларының семинарларын арттырып, бодунуң хуралынга оларның отчёдүн ынчап ажыл планын тургузарынга, хынаалдар чорударынга биче эвес дузаны чедирип турарын үк хуралга демдеглээн. Тудуг организацияларында болган «Тыва тудуг» трестиң будүрүлгелериниҥ улусчу контроль бөлүктериниң даргаларының чөвүлелин тургускан. Тудуг организацияларында улусчу контрольдуң 31 бөлүүнде, 27 поступзунда шупту 447 контролёр ажылдап турар.

Тудугнуң эң-не чугула объектилеринге контрольду боттандырып, тудуг-монтаж ажылдарының шынарын экижидеринге хөй контролёрлар боттуг дузаны чедирип турар. Чижээ, «Тыва сентелге тудуг» трестиң сентелге тудуг эргелининде улусчу контроль бөлүү (даргазы А. Берлов) хынаалдарны доктаамал чоруп, оларның түннелдерин боттарының хуралынга үргүлчү чугаалажып келген. «Массаларның контролюнга» деп стендини тургускаш, ажылга четпестерни анаа көргүзүп, ону чайладыры-биле коллективте партия организациязынга, удуртукчуларга дыңнадып турар. Ажылды ынчаар тургусканы эрткен чылын планныг онаагаларны ажыр күүседирин хандырган.

Тудугга камналга дээш деңиселге контролёрларның улуг киржилгези-биле «Кызыл тудуг» тудуг эргелели арткен чылын 8700 рубльдиң материалдарын, № 12 автобаазa 229 мун литр кывар чүүлдү, 35 мун квт-шак электроэнергияны, 141 комплект автодуйну, 15 аккумуляторну, «Тыва тудуг» трестиң үлетпүр будүрүлгелер комбинады 90 тонна цементини, 24 тонна гипсти, 145 кубометр ыяшты камнап алган.

Ынчалза-даа тудуг организацияларында контролёрларның ажылында улуг четпестер барын республиканың улусчу контроль комитединиң хуралынга демдеглээн. Күш-ажылды организастаанын, сагылга-чурумнуң байдалын четпес контрольдап келген. Оон уламнаан чамдык коллективтерде тудуг-монтаж ажылдарының планы күүсеттинмейн, ажылды шынар чөп кылыр чоруктар аъзаа эвес. Тудугларга механизмнерни долу эвес күүү-биле ажыглаар, ынчалчыннарның ажыл шагы үзер таварылгалары хөй. Чижээ, № 72 механизированга 1583 кижи-хүннүң, Респотребсоюзтуң сентелге-тудуг участогунга 662 кижи-хүннүң, «Кызыл үлетпүр тудуг» тудуг эргелелиниге 2102 кижи-хүннүң ажыл шагы үстүнген. Ынчалза-даа ол талазы-биле бруулуг кижилер-биле шыңгыы чугаалашпайн, чогуур хемчегни хүлээтпейн турганы негелениң кошкааның база бир херечизидир.

Күш-ажылды багай организастаан, үрей кылыышкыннарны, ажылды катаң кылыр чоруктуг болдуруп, тудуг материалдарын камналга чокка чарыгдаанындан эрткен чылын «Кызыл үлетпүр тудуг» тудуг эргелели тудуг-монтаж ажылдарының бот-үнезин 425 мун рубльге улгаттырган. Кожуп чоруур № 624 тускай механизированда, Респотребсоюзтуң сентелге-тудуг участогунда, Каа-Хемниң сентелге-тудуг участогунда ыңдыг фактылар база илереэн. А контролёрлар ол четпестерни чогуур ойүнде чайладырының хемчегжилерин албайн, кошкак ажылдаан.

Хоорайның улусчу контроль бөлүктериниң «Комсомолчу прожектор» отрядтары болгаш штабтары-биле харылзаазы ачда чогуур деңнелге тургустунмаан. Чамдык бөлүктер боттарының чоруткан ажылының кескү, тодаргай болуруңче кошкак кичээнгей салган. Бо бүгү четпестерни чайладыр талазы-биле ап чорудар хемчегжилерин айытқан доктаалы республиканың улусчу контроль комитединиң хуралы хүлээп алган. Кожуп чоруур № 624 тускай механизированда, «Сибтехмонтаж» коллективтеринге ажылчы чоннарның хуралдарын бир ай хуусаа иштинде эртиреринден, чамдык бөлүктериниң ажылын идепкейжидер дээш оларның кежигүннерин таарыштыр хуваарынга, ажыл планын тургузарынга, хынаалдаларны кылырынга практиктиг дузаны чедиреринден, контролёрларның ажылының дугайын хоорайның улусчу контроль комитединиң хуралынга доктаамал дыннап турарын база сүмелээн.

Од ышкаш контролёрларның отчёттарын дыннаарын калбаа-биле практикалап, ажылды кескү, тодаргай болдурарын чедип алыр, «Массаның контролюнга» деп стендилерни тургузар, «Комсомолчу прожектор» отрядтары болгаш профвилел организацияларыбыле бир деминг ажылдаарын чедип алыр.

**В. МААДЫР.**

## ХАНЫ ХЫНАЛДАЛАР, ДЭЭШТИГ ТҮННЕЛДЕР

Республика типографиязында улусчу контроль бөлүү ажылдап турар. Бүдүрүлгениң ажыл-чорудулгазынга контрольду боттандырып, ажылагыйжы эвес, тотчегленчи чоруктарны болдурбас, күш-ажылдың сагылга-чурумун бижиглээр төлээ-биле коллективтиң удуртукчуларынга, янда партия организациязынга дузалажып келген.

Бөлүү 13 кижиден тургустунган. Оларның иштинде 3 коммунист, 2 комсомолчу, 8 профвилел кежигүнү бар. Бөлүктүң кежигүннерин бүдүрүлгениң, техника ажыглалының болгаш четпестерин илередириниң секторларынга хувааган. Секторларның ажылын бөлүктүң бюро кежигүнерп түе-түе харыылаар.

Эрткен чылын чамдык ажылды чоруттуувус. Полиграфия техникавының ажыглалын кайгаарап, ажыл үезинде оон анаа туварын болдурбас дээш сентелгени ой-шаанда кылырын, техниканы ажыл-биле долу хандырарын контрольдаан.

Ажыл планын квартал санында тургускаш, хуралга балыглап ап турар. Ол планнарны ёзугаар рейдилерни чоруткулаан. Илереэн четпестерни чайлаткан. Чижээ, эрткен чылын электроэнергия чарыгдалында четпестерни илередип, салбырның баштаар черинге боттуг дузаны чедирген. Эрткен чылын Эйлиг-Хемде улусчу контролёрлар хынаалдаар кылгаш хөй хойну өз-харыысалга чогундан чидирип, чудалып хораткан малчыннарның четпес ажылын илереткен. Салбырда хостаткан ийи бригадир бар хиреде хөй ажылының учёду болгаш отчёду куду деңнелде. Бригадирлериң отчёттарын салбырның эргелекчизи, тускай артемниглер чедир хынап көрбейн хүлээп ап тургулаан. Бригадир Е. Норбу ажыл-агыйда четпестерни илередир хүлээлгелиг тургаш, харын малчын Т. Оолактың коданында четпес 30 ажыг хойну чажыржын тургап. Улусчу контролёрларның хынаалдазының түннелинде бруулулгаларга шыңгыы хемчегни онаагам.

«Найырал» совхозтуң Кара-Тал салбырында улусчу контроль бөлүүн М. Таспый 3 чыл ажыг удуртуп келген. Бөлүк ай санында план ёзугаар хынаалдаларны чоруткан. Салбырның удуртукчулары социалистиг чарыштың түннелдерин үндүрерде ажылдакчыларны шаңнап, мактаарда контроль бөлүү-биле ыяап-ла сүмележир.

«YTKA 25 чылы» совхозтуң ажылчын кооперациязының баштаар черинин даргазы турган эш Грушевский бодунуң албан-дужаалын ажыглаан кооперациянның өнчү-хөреңгизин будагдаан. Эрткен чылын кооператорлар хүнүн таварыштыр шайлагга организастаан 260 акшаны арага-хымыс, аъш-чем садарынга үндүрген. Кажан ол акшаны үндүр бижиир үезин келирге, аъргада токпак кадарган дээш ол черге шуут чок Савчил деп кижиниң адын тудуп наряд киирер деп айтышкынын ол берген. Ажылчын кооперациязының машиназынга артык иезектер садары-биле акшаны үндүруп ап, ону бодунга шиңгээткени хынаалдаан илереэн. Ажылчын кооперациязының кол бухгалтери эш Намчын сагылга-чурумну хажыдып турган Грушевскийниң четпестерин ойлаанда илередир туржук, боду безин оон киржикчизи болу берген. Районуң улусчу контроль комитединиң саң-хөө чурумун каржызы-биле үреэп аштеп Грушевскийни, Намчыны шыңгыы доңгуткан, бузуруп алган акшазын дедир эгиттирген.

Районда улусчу контроль бөлүктери болгаш поступлярны ажыл-агыйларның күрүне планнарының «күүселдезин, ажылга экономиктиг аналызти кылырын хөлгө ам-даа албайн турары четпес. Ажыл-агыйжы эвес, машина-техниканы хууда ажылынга ажыглаар чоруктар-биле демисел кошкак, «YTKA 25 чылы» совхозтуң парткомун секретары Н. Кылын-оол улусчу контроль бөлүктериниң болгаш поступлярының канчаар удуртуп турарының дугайын партия райкомунуң бюрозунга чоокта чаа чугаалашкан, удуртулгага илереэн улуг четпестерни чайладырын Н. Кылын-оолга райком бюрозу дааскан.

Районуң улусчу контроль комитеди ажылхеректиң ниити экижидилгезин чедип алыр дээш амты үеле чер-черде контролёрларның семинарларын организастаан. Ындыг семинардар «Күш-ажылдың хостуу», «YTKA 25 чылы», Жданов аттыг совхозтарга, «Х Улуг хурал» колхозка болуп арткеннээн. Семинарларга улусчу контролёрларның хөй нуруузу олуржуп, арга-дуржулгазын солушканнар.

Партияның XXIV съездизиниң директиваларын, күрүне планнарын болгаш алган даалгаларын ажыл-агыйларның канчаар күүседип турарының дугайында контрольду боттандырып, четпестерни чайладырынга олар улуг салыышкынны киирер дээш ажылын уламчылаарлар.

**К. ОНДУР,**
**Тыва АССР-ниң улусчу контроль комитединиң инспектору.**

## Чонга ээлдек-эвилең болур

Ажылчы чоннуң негелдехомуулалдыг чагаа бижиин, үнелиг санал-шүгүмчүлелин ёй-шаанда көөрүп чуруучулар, хууда айтырыглыг хамаатыларны хүлээп алырын шын организастаар дугайында СЭКП Төп Комитединиң 1967 чылда доктаалын, ССРЭ-ниң Дээди Советиниң Президиумунуң 1968 чылда Чарлыын чамдык черлер четпес боттандырып турар.

Кызылдың садыг организациязында (директору А. А. Середкин) бо айтырыг багай тургустунганын хынаалда илереткен. Удуртукчуларның кайызының-даа кабинеттеринин ажинде хүлээп алыышкын кылыр шактарны биживээн. Кижилерниң бижимел база аас-биле-даа тургускан айтырыгларының бүрүткел дептери чок. Моңу магазиннерге хамаарыштыр алырга, байдал база багай.

«Хомудал дептеринде» бижээн негелде саналдарны чамдык магазиннерниң директорлары хынап көрбейн, а чамыктары садыг алыкчыларга 2—3 ай болганда доңгун харылап турар. Моон чижээнге «Саян» универмагта эш Кузнецованы, № 38 магазинде эш Степанчукту, «Детский мирде» эш Фридрикованы, № 20 магазинде эш Серебренниковту болгаш өске-даа директорларны айтып болбас. Магазиннерде «хомудал дептерлерин» чүрүмчүзар, ону доктаамал хынаар, янда бижиттинген айтырыгларның болгаш саналдарның харыызын, күүселдезин көөр керек. Ол ышкаш Кызыл-садыгның аппаратының ажылын экижидерин, оон удуртукчуларының хүлээп алыышкын үе-шактарын чүрүмчүдарын хурал база демдеглээн.

**Ч. ВАСИЛЬЕВ.**

# ҮРЕЗИН — ЭКИ ДҮЖҮТТҮҢ ҮНДЕЗИНИ

Көлээ ажыл-агый культураларының бедик дүжүдүн өстүрүп алырының чугула үндезиннериниң бирээзи болза, бедик шынарлыг кадык үрезинниң чаштырары болур. Үрезиннер дамчыштыр тараа культураларының хей янзы аарыглары септереп, чыпшынар.

Чижээ, өртенээр аарыгдан шүүтү төрээ культурлары аарып үрелир. Үнүштүң чаа-да үнүп эгелеп турган үезинде, ыланғыя частып эгелеп турда аарыг халдаар. Ийи-чаңгыс үрезинден эгелээш, бүдүн салбаа, сывы, бүрүлери үрелиишкинге таваржы баар. Үрелген кезээ хүлденчек хоюг кара апаар.

Тараанып өртенээр аарыы ак-не хоралыг аарыгларның бирээзи. Оон үнүштүң ажыктыг кезээ—салбаа, бажы, чочаа үрелир. Тараанып чеминиг бажы шүүт-ла кара хүл апаар ийикпе, азы шүүт частып үнмейн баар. Ынчангаш аарыг үнүштүң чеми үрелип каар.

Өртенээн үнүштүң кестүп турар чилиринден дыгыла, даштындан билдиртпес хорааы база турар. Ол билдиртпес хора дээрге үнүп частың үнериниден эгелээш, четчиң бызырыңга чедир оон өзүлдезиниге аарыгның багай салдар халдадыры-дыр.

Үрезиннерни дамчыштыр халдаар үнүш аарыглары-биле демиселдиң чугула хемчегленииң бирээзи үрезиннерни хораннаары болур. Үрезин хораннаары ону кадык болдурарындан ажыда, үнүштүң езүп, быжарын дүргедедир, үрезинниң үнүүчел чоруун 6—12 хүү чедир белидер салдардыг. Ынчалза-да түгле шыгы 15 хүүдан көвүдевес ындыг үрезинни ой-шаанда хораннап болур.

Үрезинни шыгыдың алгаш хораннаары ян ажыктыг болуп турар. Ынчан ажылдың санитаржы арыг-шевер байдалы ыяа экижимир. Кургаг-дал, ол-шык-дала арга-биле хораннап турар таварылгада хоран ыыдыр бир тонна кызыл-таска-ла 1,5 кг нормалыг гранозанны, бир тонна хавыктыг үрезинниг культураларга 2 кг болгаш 80 хүү ТМТД-ни база ол-ла норманга керкуранны дереглээр.

Кызыл-таствн болгаш арбайның өртенээр аарыынга удур (үрезни өстүрер ажыл-агыйларда) ыяг суг-биле чуп арыглаар болгаш үрезинни 25 хүүлүг родан-биле шигидиң хораннаар арганы ажыглап турар.

Бистин республикада үрезинден дамчыштыр өртенээр аарыгларның шептерээр чоруу чыл келген түдүм эвээжеп турар. Чижээ, 1962 чылда өртенээр аарыгдан республикага 10640 центнер тараа чидирилиг болгаш, оон иштинде кызыл-тас 2898 центнер, 54 муң гектар шелге өртенээр аарыг 10—12 хүү чедир чыпшынган. Кайы-даа ажыл-агыйларга ынчан 0,6—2 хүү чедир оон аарыыры ой-тавында кылыр санаттының турган болза, 1963 чылда өртенээр аарыг элээп улуг шелге таваржын турар болуп арга-да, оон аарыырының хүүзу чер болганга ыяа кудулаан. Кадыгланың өртенээр аарыг 1963 чылда улуг эвес (1200 га) шелге таваржын турган болза, үрезинни анаа удур хораннаар ажылды ой-шаанда база эки шынарлыг чорудун келгенинин ачызында 1964 чылда ол аарыг шүүт үзүткаттынган. Хүлденчек өртенээр аарыг 1968 чылда 8060 га шелге таваржын турган, оон чыпшынган хүүзу 0,4-тен аашпаан. Кадыгланың өртенээри түгле Бай-Тайга районга 90 га шелге артхан, а оон үнүштерге чыпшынып халдаан хүүзу 0,2 хире болган. 1971 чылда ындыг аарыг республикага барык-ла демдеглеттинмеен.

Республикага сөөлгү чылдарда чажар үрезиннериң шүптүзүн хораннап ап турар аларганы база оон 30 хүүзун баш удур чорудуп келгени орта дээштиг дузаны чедирген. Колхозтарны болгаш совхозтарны бедик бүдүрүкчүлүг хораннаар машиналар-биле хандырар хемчеглер алдынып турар.

Чоокку үеде күш-ажылдың саннгарлыг байдалын болгаш хораннашкынының шынарын экижидер сорулга-биле шигидиң алгаш база чыпшынычал немелдерни ажыглап турда Ам-да дүжүттүң элеин хүүзүн чидиргеге таварыштырып турар өртенээр аарыг-биле демиселге республикага үрезинни плик суг-биле арыглаар доктаамал херекселдерлиг болуру хемек апарган.

Оон-биле кады үрезин материалын надыкшыдарының хереэнге үрезинниң бодуи шыңгыы арыглап, аарыычал багай, чедир быжыраан тараалардан ылгаары чугула курлавыр болур. Республикада бо ажыл кошкак чоруттуңуп келген. Март 15-теги медээнин ёзугаар алырга, 46820 тонна үрезинден 28947 тонна үрезин чажар шынарынга чедир арыглаттынган азы 61,8 хүү четкен.

Үрезин хораннаашкыны Бай-Тайга районда, Каа-Хем, Бии-Хем, Таңды районнарның чамдык ажыл-агыйларында эгелей берген. Чамдык ажыл-агыйлар, харын-даа бүдүн районнар (Чөөн-Хемчик, Барыын-Хемчик болгаш еске-даа) ол ажылды чорудуп болгу дег бүгү аргалары бар түрза-дал, үрезни хораннаарынче кирбээнп четпес. Хораннаашкыны баш удур чорудары эргежок чугула дээрэи билдингир болганда, олче ынчээнгейни кошкатпас болза чогуур.

**А. ХАЛАНСКАЯ,**
Республиканың үнүш камгалаар станциязының лаборатория эргелекчизи.

## Камныг, хумагалыг болур

«Шын» солунга үнген «Хлеб тогластпа» деп чүүлдү болгаш еске-даа камналгага хамаарышкан, кижизидилге ужурдузалыг материалдарны сонуургап ыончуп, ону деткип, каттыжып турар мен.

Камналга чүрүмүн шынгыы сагыырының дугайында кижизидилге ажылын үүрмек чүүлдерден эгелээш, чон ортузунга нептеретсе чогуур деп бодалдыг мен. Ылангыя кыдыраш саазының дугайы. Школаларда кыдыраш камналгазы багай. Чамдык өөренкчилер кыыраажының саазының тондур биживейн ара, тетчеглеп кадатар ийикпе, ора тыртыкпап октагылаар чоруктарының кайы-даа школада бары чажыт эвес болгай.

Сааның чүдеп ышкаш, ортудуруп турарын, аңаа чеже хире үзүн үнгенин, ол хереглекчиге четкижеге чедир кайы хире үзүн орукту эртерин, чеже хей чарыгдал үнүп турарын чедир угаап билбезинин хараазы-биле ону камнавас, херекке албас болгулаар-дыр. Чүгле саазын эвес, карандаш, демир үжүктерни болгаш еске-даа өөредилге херекселдерин камныг эдилевес чүүлдер өөренкчилерде бар. Ынчангаш камналга дугайында тодаргай барымдаалар-биле бадыткаттынган, дээштиг беседаларны школачыларга кылыры күзенчиг.

Оон аңгыда чамдык өөренкчилер, идик-хевиниг кам чок, хептн септеп, арыглап, чүп кедерип болавас, бичии хиригнп, элексей бөөрге-ле ушпуп каапгар, оон ада-иезинден чаа хеп садын бээр дугайында нетелде түргузарлар. Бо бакла таварылга эвес, ындыг болганда күш-ажылга кижизидилге айтырыынче ынчээнгейни күштелдирери черле эргежок чугула.

Ынчангаш аныяк салгакчыларны камналга чүрүмүнга чанчыктырып, кижизидери, бүгү-ле чүүлдерге хумагалыг болдурарары ада-иенин, башкыларның, хей-ниитиниң чугула хүлээлгези болур деп бодаар мен.

**В. ШАРЫЙ-ООЛ.**
Өвүр район.

## „Шынга“ парлаттынган соонда...

Март эгелииде «Шынга» Монгун-Тайга районнуң «Мөген-Бүрен» колхозунуң төвү Кызыл-Хая суурда кивомеханнги Хертек Болдуктуң ажылга харысалга чок, эзирик көп, кинону орта үндүрбес (бирде үшү дыңналбас, бирде шокаранайның, үстүп туруп бээр) апарганынын дугайында шүүтүмүлел «Наракка шылаанының ады деп эге-биле үнген.

Районда кинофикацияның директору В. Сыргымайның ол шүүтүмүлелге хамаарыштыр редакцияга дыңнатканы:

Солунда бижиттингеи четпестер шын. Хертек Болдуктуң ажылга ээ-харысалга чок болгавы дээш ажылынган үндүрген. Ам Кызыл-Хая суурнуң кивомеханнгинде Владимир Данзы ажылдай бергеи. Кино үндүрүлгеининң шынары экижип, четпестерни чайлаткан.

Чаа программаже масселыыбиде шилчилге үезинде башкыларның ортузунга эртемнер айы-биле; методиктиг каттыжылгаларның ажылын шын организастаары кончуг чугула. Эртемнер аайы-биле башкының бодунуң билиин белдерн, өөредилгеге чугула айтырыгларны чаа программага дүүштүр өөредиринииң методиказын чугаалажып көөрү, кичээлдиң планнаашкынынын чаа негелделерибиле холбаштырары чергелиг бол сорулгаларны анаа салган турар ужурлуг.

Бо айтырыгларның биске канчаар шиитирлеттинин турарының чамдык чижектеринге доктаап көрээли. Тес-Хем районда Берт-Даг ортумак школазында башкыларның бот-билиин бедидер өөредилге чогуур деннелде тургустунмаан. Методика каттыжылгазының будунунда түгле тыва дыл, төөгү база эге класстарның ажык кичээлдериниң планнаашкынарыбиле кызыгаарлаттынган. Ол будунда шагда-ла үнүп ааапкан эрги доктаалдар. Башкылар билии бедидер институттуң өртөен чылларда чорудуп турганы материалдары киргеи.

А чогум бистиң кол айтырывыстың бирээзи, башкыларның бот-билиин бедидериниң, дүржулга солчулгазының айтырыгларына холбашкан тодаргай ажыл көзүлбес. Бо ажылдың мынчаар тургустунганындан ол школаның чамдык башкылары кичээл планын түргузарының чүрүмүн барымаалавайн турар. Берт-Даг ортумак школазының үстүкү класстарында оруе дыл башкызы В. А. Орловтуң бижээн кичээл планы түгле дөрт одуругдан тургустунган, кичээлди эрттирип турары кончуг чевен, чаа арга-иергежилге хамаан чок, бүгудеге билдингир негелделерге безин дүүшпес. Чижээ: 8 класска М. Ю. Лермонтовтуң сураглыг шүлүү «Шүлүкчүнүн «Үгенин» ургуларга чалгаараачыг ыыдыр бүдүн кичээл иштинде түгле помчудуп, сес сүрүп очуудурун эрттирген.

Школада методиктиг каттыжылга, бот-боттарыгга дузалажылга ажылы чогуур деннелде тургустунмаан. Школаның директизязы, партия, профэвилел организациялары ук айтырыгже кошкак кичээнгей салып турары илеп, Ол-да районнуң Кызыл-Чыраа сес чыл школазында бо ажыл база четпес организастаттынган.

Башкыларның методиктиг каттыжылгаларының ажылы эки организастаттынган школаларда уругларын өөредилге-кижизидилгези чогуур түңнелдерни көргүзүп турар. Чижээ Кызылдың № 2 школазында бо талазы-биле ажыл эки организастаттынган. Мунда эртемнер аайы-биле секциялар ажылдап, ооң хуралдарын плап ёзугаар удаа-дараа эрттирип турары ылангыя эге классгар башкыларының методиктиг каттыжылгазының ажылы башкы А. А Аллын-оолдуң удуртулгазы-биле эки чоруп турар.

Бо методиктиг каттыжылганың еске школалзына ажыглап болгу дег дүржулгазы эвээш эвес иннеттинген.

Онзагай чүүл планнаашкынның үү амгы үеним кол негелделериниге дүүжүп турары солуи. Чижээ: ургуларны класстан дашкаар номчулгага сонуургадыры, ажык кичээлдиң планын канчаар тургузары, бирги класска чаа программа-биле уругларның номчуур аргазының дүргени дээн ышкаш кол чугула талаларже угланган.

Эге класстарда ажыглап турар башкыларның билиин, арга-иергежилин доктаамал бедилип турарының ачызында өөренкчилернин билии ханы

Арыя Араптановнаның башкылап турары 2 «а» классты өөренкчилериниң хей иезии Чырыдыкчыын министерствоунуң математикага берген хынала ажылын 25—30 минутаиштинде күүсеткен, ажылды хей кижи 4—5 демдектерге бижээн. Мында школаның партия, профэвилел организациязары башкыларның

ССРЭ-ниң 50 чылынга уткуштур

# ЧОГААДЫКЧЫ ЁЗУ-БИЛЕ

Бистиң районнуң ажыл-ишчилери Совет улустуң байырлалы — ССРЭ-ниң тургустунганының 50 чыл оюн төлептиг үтнүүр дээш мүмкинишкинниг ажылдап турарлар. Районнуң ажыл-агыйының бүгү адырларында ажылдал турар колхозчуларга, совхоз ажылчыннарыга, башкыларга, кодээ ажыл-агыйның түснай эртемнигиниге даянгаш, чамдык ажылдарны кылып чорудары планда көрдүнген. Бо чылын болуур кодээниң уран чүүл көрүлдезинге белеткел бисте шагда-ла эгелээн болгаш муль-туранып чамдык одагларының кескү ажылы илерел эгелээн.

Районнуң Культура бажыңының, автоклубтуң ажылынга солун чүүлдер бар. Марий-оол Сатның удуртканы янзы-бүрү профессияның нижилериниден тургустунган агитбригада районнуң малчыннарының турлагларынга, ферма-бригаларынга солун концертти көргүзүп, лекция, беседаларны чорудар дээш план ёзугаар ажылдап турар.

Культура бажыңының коллективи район төвүнде херээженнер чөвүлели-биле кады солун темалыг концерттерни, ужуражылга кежээлерин организастап турар. Март 8-ке таварыштыр үндүрген митинг-концертти, район төвүнде организацияларның күжү-биле тывынгыр, солун программалыг кындыр эрттиргени эки. Концертти СЭПП райкомунуң коллективи музыка-литературлуг композиция кыядыр ажылдап, сайгарып кылган. Мындыг янзылыг митинг-концерт мооң мурнунда бистиң республиканга боябаан болгаш чаа утка-шынарыг түснай хевирниң бир болуушкыну дизе хөөредиг чок. Ун концерттиң сайгарып, ажылдап кылган программазын республиканың Улус чогаадылга бажыңынче чоруткан бис.

Оон-биле чергелештир Культура бажыңынга херээженнерниң хол-биле даарап, сиилбип кылган чогаадыгларының девгелгезин агитквартадлар аайы-биле организастап эрттирип келген.

ВЛКСМ райкому-биле кады культура киидизи кожа-хелбээ турар районнуң аныяктары-биле найырал кежээзин уткашынарыг солун эрттирип турар. Мооң мурнунда Мөңгүн-Тайга районнуң девискээрлеринге бүгү талазы-биле дузалаар болгаш ам Барыын-Хемчик районнуң аныяктары-биле найырал кежээзин эрттирер дээш белеткенип турар бис. Найырал кежээзиниң амыл-агыйга, уран чүүлге ажыктыын удуг деп үнелеп көрдүвүс. Чамдык районнарның ажыл-агый, культура амыдыралында чаа чүүлдерни өөренип алыр болгаш арга-дуржулгазын шиңгээдип алырынга дем-биле ажылдаары дөгүчелиг.

Бистер субботта санында районнуң Культура бажыңынга янзы-бүрү темага кежээлерни организастап эрттирерин планнап алган бис. Планны районнуң көрүлде эрттиреринің оргкомитеди бадыгаан болгаш район төвүнүң улуг-улуг организацияларының коллективтерин деткээн. Ам субботта санында-ла кандыг-бир темага солун кежээни алган организация бүрүзү эрттирип эгелей берген.

Шуйнуң кодээ Культура бажыңы, Кызыл-Дагның кодээ клуву база-ла багай эвес ажылдап турар. Шуйнуң боттывынгыр артистери Чөөн-Хемчик районнуң чамдык колхоз, совхозтарынга концерт үндүрүп чорааш чоокта чаа келген. Мөңгүн-Тайга районче концерттиг баар дээш белеткенип турарлар.

Кызыл-Дагның агиткультбригадазы — малчыннарның күзенчиг азылчылары. Ында херээженнер чөвүлели-биле клуб көрүлели агитквартадларның концерттер үндүрүлгезинге доктаамал чорудуп турар. Апрель айда болур суурнуң уран чүүл көрүлдезинге чедишкинниг киржир дээш агитквартадлар бүгү талазы-биле эки белеткенип турар.

Районда улусчу театр ССРЭ-ниң 50 чылынга чедишкинниг ужуражыр, кодээниң ажыл-ишчилеринге шин көргүзүлгезин эки организастаар дээш элээн амылдарны кылган. Хамаг чогаалчы Кильчичаковтуң «Хайыраканныг өзен» деп шинзин тургускаш, район девискээрлерин, Мөңгүн-Тайга районнуң кежээн. Кодээниң уран чүүл көрүлдезинин негелдезинге дүүштүр В. Кюкөөлдүң «Ах, чараашын» деп шинзин болгаш казах чогаалчы Мусрековтуң «Козы-Көрбеш биле Баян-Слу» деп драмазын белеткээр бис. Бай-Тал, Найырал салбырларының клубтарында чамдык ажылдар кылдыныр турза-даа, концерт көргүзүглери, темалыг кежээлер, лекция-беседалар, диспуттар ээзээш эртип турар. Найырал салбырының клубунда ажыл оңза багай. Бо чылын клубтуң одалга системазы ийи катап үреген болгаш лекция, беседалар хөвар, концерт үндүрүлгези шуут болбайн турар.

Бистиң район мооң мурнумда болгулаам уран чүүдүм республика көрүлделеринге багай ниргип келген бис. Клуб, библиотекаларывыстың амылы нуду дөңнелдиг болуп, оон чогуур түңнелдерни үндүрбейн келгенивистиң уламындан четпестер ам-даа чайлаттынгайн турары ол. Культура ажылдачыларының чөвүлел хуралынга четпестерни чайладыр талазы-биле хемчеглерни ажылдап кылган.

Алдарлыг байырлалга ажылынгаш-даа, культура албан черлериниң ажылынга-даа бүгү талазы-биле чедишкинниг ужуражып, партияның XXIV съездизиниң шиитпирлерин амыдыралга боттандырар дээш кызымак ажылдаары бистиң соруглавыс.

В. МЮРЗЮ,
улусчу театрның режиссёру.

# Делегей бо хүннерде

## Эрткен неделяда болуушкуннар

### ТАЙБЫҢНЫҢ БОЛГАШ ТУРГУЗУУШКУННУҢ ПРОГРАММАЗЫ

СЭКП Төп Комитединиң Чаңгыыс секретары Л. И. Брежневтиң ССРЭ-ниң профэвилелдериниң XV съездиниңге чугаазын делегейниң бүгү хөй-иннинден улуг кичээнгейбиле өөренип көрүп турар. Ол болза делегейде байдалды улам эвилелдиргенге чогумчалыг салдарын чедирер политиктиг улут ужур-дузалыг документ болуур деп аңы-аңгы чүүлдериниң политиктиг болгаш хөй-иннини ажылдакчылары, парламенттиң кол-кол органнары үнелеп көрүп турар.

Ол ыламнын социалистиг дем каттыштырылгазының чүүлдериниң хөй-иннизин Л. И. Брежневтиң чугаазын онза сеткил ханыышкынныг үткүп алган. Оон чугаазы Совет Дилегейниң даштыкы политиказының тайбыңга ыяштыкпышкынының чаа хөреңгези. СЭКП-ниң XXIV съездиниң аныктаан бүгүнгү делегейниң политиказының үлүг кичээнгейин коммунизмниң таңдыгланыышкы совет улустуң быжыг шиитпирлиишкиниң чаа бүдүштелы болуур деп болгар «Кооперативно село» солуун бижээн.

Улут Ленинниң идеяларының тутуунуң адаанда каттышкан бүгү улустар имперализмниң кижилерниң амыдыралы ергө-аныктарынга таарышкан от үгланыышкыны боттандырар» дээш демиселиг турар. Даштыкы политика талазы-биле социалистиг чүүлдерниң дугуржуушкуннуг ажыл-чорудулгаларын Л. И. Брежневтиң бедик-биле үнелээнинге чоргаарланыш турар бис деп Берлиниң «Юнге вельт» солуну медегелээн.

ССРЭ даштыкы политиканы чорударда делегей айтырыгларын боттуу-биле көрүп турар болгаш аңаа холбаштыр империализмниң чиңнеишкинниерине быжыг ойтур таварышкылыг берип турар деп ГДР-ниң СЭКП ТБ-ның Чиңгине секретарының чугаазында анытканын даштыкыда онзалап көрүп турар. Совет даштыкы политика болза ангы-ангы хөй-иннин системалыг күрүвелер-биле бот-боттарынга ажыктыг харылаалар-ны калбартырынга белеп боолуп турар. Л. И. Брежневтиң чугаазында совет-америк харылаалар дутайында айтырыг талазы-биле айыткан чүүлдер богүнгү делегейниң айтырыглары Совет Дилеолиниң боттуг болган чогаадыкчы ёзу-биле көрүп турарын онза тодарганы-биле илереткен деп Праганың «Руде право» солуну айыткан. Совет Эвилели АКШ-биле харылаалары бистиң бомбүрээктиг кырыга тайбыңның салым-чолу-биле холбаштыр көрүп турар. Чүге дээрге совет-америк талаларның харылаалары-ндан делегейниң бүгү политиктиг байдалы хамаарыжыр деп олча солуп бижээн. Бистин чурттуң ыдыг туружун Каттышкан Штаттарда база үнелеп көрүп турар. Ак бажыңның парлаага айтырыгларының талазы-биле «секретары Р. Зиглер: «Л. И. Брежневтиң совет-америк харылааларның айтырыгларының талазы-биле чугаалаан үүлүн АКШ чүүлдүгүзүп көрүп турары дугайын медегелээн.

Францияның бо чугаа талазы-биле албан ужурунда туружу ол чурттуң даштыкы хе-ректер министри М. Шумэнниң медегелелиниден илереп турар. Ол документини ГФР-де овза солуургал-биле өөренип көрүп турар. Ында-чаш Барыын Германияның солуунарының хөй кезээ Л. И. Брежневтиң чугаазын ГФР-биле социалистиг чурттарның аразында харылааларны калбартырынга удур дайзынналга шыгыы сагыдырыг болганын чугулаган айтып турар.

Чоокку Чөөн чүкте мөсилдежишкинниинг талазы-биле ССРЭ-ниң шынныг туружун бадыткаашкынче араб Чөөн чүктүң чурттарында тайылбырлакчылар онза кичээнгей салып турар. «Л. И. Брежнев израиль агрессияның үрүкуунарын узуткаарывче Совет казактың түүкүл турарын база катап бадыткааш» деп, Каирдың «Аль-Гумхурия» солуну оолаап демдеглээн.

Индияның эң авторитеттиг «Таймс оф индиа» солуну ССРЭ-ниң азий чурттар-биле харылааларының дутайын бижээш, мынчаар демдеглээн: «Совет Эвилели Азияның улустары-биле тайбыңныг болгаш найыралдың харылааларын улам экижидер дээш чайгылыш чок туружуп келген болгаш ол дээш түүкүп-даа турар. Ынчангаш Барыын Германияның ГФР-де овза солуургал-биле өөренип көрүп турар. Ынчангаш Барыын Германияның солуунарының хөй кезээ Л. И. Брежневтиң чугаазын ГФР-биле социалистиг чурттарның аразында харылааларны калбартырынга удур дайзынналга шыгыы сагыдырыг болганын чугулаган айтып турар.

Чоокку Чөөн чүкте мөсилдежишкинниинг талазы-биле ССРЭ-ниң шынныг туружун бадыткаашкынче араб Чөөн чүктүң чурттарында тайылбырлакчылар онза кичээнгей салып турар. «Л. И. Брежнев израиль агрессияның үрүкуунарын узуткаарывче Совет казактың түүкүл турарын база катап бадыткааш» деп, Каирдың «Аль-Гумхурия» солуну оолаап демдеглээн.

Индияның эң авторитеттиг «Таймс оф индиа» солуну ССРЭ-ниң азий чурттар-биле харылааларының дутайын бижээш, мынчаар демдеглээн: «Совет Эвилели Азияның улустары-биле тайбыңныг болгаш найыралдың харылааларын улам экижидер дээш чайгылыш чок туружуп келген болгаш ол дээш түүкүп-даа турар. Ынчангаш ССРЭ тайбыңны улам бижыглаарынче чүткүүшаан, империализмге болгаш колониализмниң бүгү хевирлеринге удур дешпилгелиг күштериниң демисели деткип турар».

Индий-Кыдаттың, Африканың болгаш Латин Американың улустары-биле ёаудуг ажыл-дынма эп-сеткил каттыштырылгазын кылып турар совет политиказының утка-шынарын делегей парламентариларының хөй-хөй хайгаракчыларының онзалап айтып турар. Конгонуң информация агентилелиниң тайылбырлакчызының медегээни-биле алырга, «Совет Эвилели бодунуң интернационалчы хүлээлгезин түүлүнга чедир күүседиринге ыяк шиитпирлиг. Ынчангаш ол моон-даа соңгаар улустарының хосталга дээш демиселиннге бүгү талазы-биле дузалаар болгаш деткиир-даа».

### ИНДОСТАНГА ТАЙБЫҢНЫҢ ЭРГЕ-АЖЫКТАРЫ ДЭЭШ

Эрткен хүнперде Индостан чартык ортулукта байдалдың улам экижип турарының дугайында элээн каш чугула медээлер келгилээн. Пакистанның парлаагазы президент Бхуттонуң Совет Эвилединге чоокта чаа аян-чорууунче дыка кичээнгей салып турар. Амгы үеде ССРЭ-биле Пакистанның аразынга экн харылааларны тургузарынга таарымчалыг байдал туруп турарын ол аянчорук коргускенин Пакистанның солуннары демдеглеп турар. Бир талазында Пакистанбиле, еске талазында Европаның үш социалистиг чурттары — Венгрия-биле, Польша-биле болгаш Югославия-биле дипломаттыг харылааларны катап тургусканын эрткен неделяда чарлаан болгай. Бангладеш Улус Республиказын хүлээп алганының соонда пакистан таланың эгелээшкинин ёзугаар ук чурттар аразынга харылааларны соксатнап турганы билдиңнир.

Чөөн-бенгаль улустуң хосталга дээш демиселиниң түңнелинде Индостан чартык ортузукка тургустуган ол хамаарышпас чаа кёрүне талазы-биле бодунуң мурнунда туружун пакистан чазак чаартып турарының дугаайын ол бүгү коргузуп турар-дыр. Ынчангаш ол чоруккa совет кижилер өөрүп-даа турар. Профэвилелдериниң XV съездизиниге Л. И. Брежнев «Бистер Индияның, Пакистанның болгаш Бангладештиң арозында быжыг тайбыңны болгаш экижыг чаагай кожа-хелбээ догуунаашкынны тургузары дээш чайгылыш чок туружуп турар бис» деп чугаалаан.

Индияның Премьер-министри Индира Гандиниң Бангладеш Улус Республиказынга чоокта чаа аян-чорук кылып чорааны Индостан чартык ортулукта байдалды чогумчулдырыга улуг ужур-дуналыг болганы чүтээ чок. Ол аян-чоруктуң түңнелинде Давкага ук ийи чурттуң аразынга пайыралдың ажыл-агыйга-ла ажыктыг харылаалар-ны калбартырынга белеп боолуп турар. Л. И. Брежневтиң чугаазында совет-америк харылаалар дутайында айтырыг талазы-биле айыткан чүүлдер богүнгү делегейниң айтырыглары Совет Эвилединиң боттуг болган чогаадыкчы ёзу-биле көрүп турарын онза тодарганы-биле илереткен деп Праганың «Руде право» солуну айыткан. Совет Эвилели бодунуң интернационалчы хүлээлгезин түүлүнга чедир күүседиринге ыяк шиитпирлиг. Ынчангаш ол моон-даа соңгаар улустарының хосталга дээш демиселиннге бүгү талазы-биле дузалаар болгаш деткиир-даа».

### ИНДОСТАНГА ТАЙБЫҢНЫҢ ЭРГЕ-АЖЫКТАРЫ ДЭЭШ

Эрткен хүнперде Индостан чартык ортулукта байдалдың улам экижип турарының дугайында элээн каш чугула медээлер келгилээн. Пакистанның парлаагазы президент Бхуттонуң Совет Эвилединге чоокта чаа аян-чорууунче дыка кичээнгей салып турар. Амгы үеде ССРЭ-биле Пакистанның арозынга экн харылааларны тургузарынга таарымчалыг байдал туруп турарын ол аянчорук коргускенин Пакистанның солуннары демдеглеп турар. Бир талазында Пакистанбиле, еске талазында Европаның үш социалистиг чурттары — Венгрия-биле, Польша-биле болгаш Югославия-биле дипломаттыг харылааларны катап тургусканын эрткен неделяда чарлаан болгай. Бангладеш Улус Республиказын хүлээп алганының соонда пакистан таланың эгелээшкинин ёзугаар ук чурттар арозынга харылааларны соксатнап турганы билдиңнир.

Чөөн-бенгаль улустуң хосталга дээш демиселиниң түңнелинде Индостан чартык ортулукта тургустуган ол хамаарышпас чаа кёрүне талазы-биле бодунуң мурнунда туружун пакистан чазак чаартып турарының дугайын ол бүгү коргузуп турар-дыр. Ынчангаш ол чоруккa совет кижилер өөрүп-даа турар. Профэвилелдериниң XV съездизиниге Л. И. Брежнев «Бистер Индияның, Пакистанның болгаш Бангладештиң арозынга быжыг тайбыңны болгаш экижыг чаагай кожа-хелбээ догуунаашкынны тургузары дээш чайгылыш чок туружуп турар бис» деп чугаалаан.

Индияның Премьер-министри Индира Гандиниң Бангладеш Улус Республиказынга чоокта чаа аян-чорук кылып чорааны Индостан чартык ортулукта байдалды чогумчулдырыга улуг ужур-дуналыг болганы чүтээ чок. Ол аян-чоруктуң түңнелинде Давкага ук ийи чурттуң аразынга пайыралдың ажыл-агыйга-ла ажыктыг харылаалар-ны калбартырынга белеп боолуп турар. Л. И. Брежневтиң чугаазында совет-америк харылаалар дутайында айтырыг талазы-биле айыткан чүүлдер богүнгү делегейниң айтырыглары Совет Эвилединиң боттуг болган чогаадыкчы ёзу-биле көрүп турарын онза тодарганы-биле илереткен деп Праганың «Руде право» солуну айыткан. Совет

### УАЙТХОЛЛ КАНЧАП ШУГУЛДАЙ БЕРГЕ́НИЛ

Ниити рынокка дерт чаа кежигүүнерни — Англияны, Данияны, Ирландияны болгаш Норвегияны киирер дугаиында санал-ондал алышкыныг чуртка эрттирер талазы-биле Франциянның президентиниң Помпидуунуң чоокта чаа шиитпири Темаза хемниң эриктеринге шугулдаапкынны болдурган. Амгы үеде ниити рынок дээр каттыжышкынны алды чурттардан тургустуганы биидингир болгай. Британ парламентиге бо талазы-биле дыка-да шүүлгелиг ышкынын санал-ондал солчуушкуну болган. Башкарыкчы консерватиттиг партияны колдуг толээлээн дыка хөй кижилер аңаа Парижтиң ыядыг шиитпиринге таарышпайн турарын ажыл-биле илереткенпер. Ынчангаш Уайтхоллда «аймаараашкынныг болуушкуну» солуннар дыңналып турар. Ынчаларга Франциянга кылыр деп турар санал-ондал алышкыны «Ла-Маншты оске талазында турар чурттуң чагырыкчы бөлүктериң түге дуурелиишкинге?

Херектиң ужуру болза Европаның экономиктиг кады ажылдажылгазынга Англияның киреринге калбак англи хөй-шинги шуут удур боолуп турарындадыр. Бир эвес ниити рынокка каттыжын киржир болза, Англияның улуг-улуг монополияларынга аалын ажыктыг боордан ангида. Англияның чөвүшке ажр-берге байдалды таварыштырар аңаар дет дыка хөй кижилер, эң ылаштың тред-юнионларның сурагчыг ажылдакчылары, экономистер санап турар. Бир эвес ниити базымны кыпыр болза ёртөк-үнүнүң 18—26 хуу чедир бединдер. напияларның кёдү ажылдажылгазының чурттары-биле садыглажышкынының кызырар болгаш недиаинде кээп, чуртта бергедээшкинни болдуруп турар социалдыг месилдежишкинни улам-на шарыладыр аңаар дээрин одар чугаалап турар.

Британияның хөй-иннизиниң дыка хөй толээлекчилери Европага аныыл чок чоруктуу тургузарының, бүгү чурттар арозынга үре-түңнелдиг кады ажылдажылгазы чорударының идегээл детпишпээн, ниити рынокка баттырының чүүлүнүң кириишкинниг-ниинде ажыл-биле кадбарташ шиитпиринге киришкен Европаның экономиктиг каттыжышкынының англиканнарның чогум канчаар көрүп турарын илередири-биле бүгү-шиитиг санал-ондал алышкының чурткa оттурбаанын Хиттиң консерваттиг удаалдан шиитпиринге Хиттиң консерваттиг удаалдан шиитпиринге Хиттиң консерваттиг удаалдан шиитпиринге

БҮГҮ ЧУРТТАРНЫҢ ПРОЛЕТАРИЯЛАРЫ, КАТТЫЖЫҢАР!

1925 чылда үндезилеттингеи

# ШЫН

СЭКП Тыва обкомунуң, Тыва АССР-ниң Дээди Совединиң болгаш Министрлер Чөвүлелиниң органы

1972 ЧЫЛ.
МАРТ
29
СРЕДА
№ 74 (8842).
Бүтүмү 2 кап.

## Хүн айтырыында—садыг ажылы

ВЦСПС-тиң президиуму СЭКП Төп Комитединиң болгаш ССРЭ-ниң Министрлер Чөвүлелиниң «Садыгны болгаш оон техниктиг дериишкинин экижидер талазы-биле чамдык хемчегларниң дугайында» декгаалынга холбаштыр профсвиюл организацияларының сорулгаларының дугайында айтырыгны чугаалажып корген.

Дааскан ажыл-херек дээш бедик харыысалгалыг болур черунна, садыг алынчыны хүндүлеп, совет кижиниң хереглелдерин хандырар дугайында ёзулуг сагыш салыышкынын илергейлээр чүтүлгө садыг ажылдакчыларын шудургу нижизидерин чер-черде профсвиюл органнарынга дааскан.

ВЦСПС-тиң президиуму садыгны болгаш ниитиниң чемненилгезин улуу-биле экижидеринче, магазинниериң, столовая-

ларның, сөөдүкчүларның, складтарның, картофель, негаалар, чимис шыгжаар черлериң четкизин хөгжүдеринче углан-дырган хемчегларин боттандырарынга идепкейлиг киржирин профсвиюлдер чөвүлелдериниң болгаш комитеттериниң хүлээт-кен. Профсвиюл организациялары аъш-чем болгаш уметпур баразаннарын садарымда бот-хандырылганы нептередириниң дузалаар хүлээлгелиг.

Садыг болгаш ниитиниң чемненилге бүдүрүлгелериниң ажылы дээш хей-ниитиниң контролюн идепкейжидеринче ут-ландыртан хемчегларин айытпан. Ажыл-херекти билдилии-биле күүседип шыдаар кадрларны шилип алыр талазы-биле дузаны садыг бүдүрүлгелеринге коргузерин, чоннуң хан-дырылгалын экижидер талазы-биле улуг сорулгаларны шиит-пирээрин профсвиюл органнарынга дааскан.

(СЭТА).

## Апрель 15 — коммунистиг субботник

## Штаб ажылдап эгелээн

Кызылдың автосептелге заводунуң коллективи москвачылар-ның болган ленинградчыларның эгелээшкинин ынак-биле деткип, апрель 15-те болур Ленинчи субботникти организастыг эрттирер талазы-биле бүтүрт хемчегларин ап, оон штабын тургускан болгаш ол ам ажылдан эгелээн.

Заводтуң ажылчыннары, инженер-техниктиг ажылдакчылары болгаш албан-хаакчылары ол хүн бүрүн составы-биле коммунистиг субботникке үнүп, күш-ажылдың бүдүрүкчүлүүн бедидип ажылдаар болгаш ол хүн ажылдан алган акшалы теску беш чылдың фондузунга киирерин шиитпирлээн.

Ол хүн кылыр ажылдарны тодарадыр, кычаарда ажылдаар кижилерни эт-херексел, артык кезектер болгаш еске-даа чүүлдер-биле хандырар дээш белеткел ажылын бо дүннерде үк штаб калбарткан. Эрткен чылдың коммунистиг субботник чүүлүнде ажылдаан деннедиң эртип, удам хөй чүүлдерни кылырын коллектив шиитпирлээн.

С. БОРИСОВ,
заводта партия организациязының секретары.

## Төлептиг уткуур

«Тыва даг-дүгү» комбинаттың даг-дүгү рудниктериниң дажыктары Москва —Сортировочная пакгаузын депозуның болгаш Москвачын Б. И. Денин аттыг база «Кызыл пролетарий» заводтарының ажылдакчыларының апрель 15-те коммунистиг субботник эртирер дугайында эгелээшкинин ынак-биле деткип турарлар. В. И. Ленинниң төрүттүнген хүнүнге болган ССРЭ-ниң тургустунганының бежен чылдыгына тураскаадып бо чылдың субботникке киржир кайгыргыны деткип, тараалында худалдаачыларын алгаш:

**Апрель 15-те, субботникке 120 кижи киржир.**

**Ол хүн кампап алдынган электри энергизы-биле ажылдаар болгаш 12 муң тонна даг кээсээш кааар, оон иштинден 3000 тонна рудазы даг-дүгү арыгаар фабрикаже чорудар.**

**10 тонна шиитпиттинган рудазы чыыр.**

**Рудниктиң девискээрин чазагайыдар.**

**Субботникте ажылдап алган 500 рубльди тоску беш чылдың фондузунче шилчидер.**

Даг-дүгү рудниктиң коллективи Ак-Довуракты бүгү ажылчы чоннарып апрель 15-те коммунистиг субботникче үнерин болгаш боттарының дылыпчы күш-ажылы-биле беш чылдың фондузунга салыышкынны киирерин, ССРЭ-ниң тургустунганының бежен чылдыгын

Каа-Хемниң көдээ Советтеринде

# ДЕПУТАТТЫҢ АРНЫ

## ОРГАНИЗАС-МАССАЛЫГ АЖЫЛ

«Ажылчы чоннар депутаттарының районнар болган хоорайлар Советтериниң ажылын улам ыңай экижидер талазы-биле хемчеглер дугайында» СЭКП ТК-ниң доктаалы, Советтериниң эрге-хүлээлгелериниң дугайында ССРЭ-ниң Дээди Совединиң Президиумуның Чарлыктары амгы үеде Советтериниң ролюн бедидерге, эргелерин калбартырынга, социалистиг демократияны улам хөгжүдүрүнге онзагай черии эвилеп.

Советтериниң мурнунда ажыл-агый болган культура түргүзуушкунуның сорулгаларын чедиишкинниг шиитпирлээри оларның күүскомнарының ажылының стиль болган методундан кол хамаарыжыр. Чүге дизе, күүскомнар Советтериниң организаккы ажылының төвүн эвлеп, үдүргүн шиитпирлериниң күүсединиң хынаа, контрольдаан, бодуның ажылынга депутаттарны, хей-ниитиниң хаара тудар.

Бистиң Каа-Хем район Совединиң болган көдээ Советтериниң күүскомнары Советтериниң хей таладыг ажылын канчаар организастап турарыл? Күүскомнар чыл иштинде чорудар ажылдарның планнарын тургускан. Ындыг планнаашкын перспективтиг айтырыгларны ханызы-биле көөрүнге Советтериниң күжүн үениң чугула айтырыгларынче моөцнээринге, ажылды баш бурузаар белеткеп, организастаарынга чугула рольдуг.

СЭКП-ниң XXIV съездиниң шиитпирлерин удурулга болдурган, район болган көдээ Советтериниң күүскомнары сессияларга, күүсном хуралдарынга ажыл-агый айтырыгларын чугаалажып келген. Колхоэтарда, совхоэтарда черни база техниканы ажыглап турарының, күш-ажылдың сагыпга-чурумунуң, көдээ ажылагыйда хүнүң чугула айтырыглары амгы үеде Советтериниң кичээнгейниинң төвүнде турар. Чижээ, Ильинка көдээ Совет бодуның депискээринде ажыл-агыйларда күш-ажылдың сагыпга-чурумунуң. Кундустуг, Сарыг-Сеп көдээ Советтер чурттакчылыг черлерниң чаагайжыдарының айтырыгларынче депутаттарның күжүн моөцнээн. Бүрен-Оөң түңнелинде чон 50 ажыг санал-оналды киргген.

Депутаттарны, ылаңгыя бир дугаар содугуун турар эптерни Совет улам хандыпшыдарын чугула сорулгаларның бирээзи кылдыр көрүп турар бис. Советтер ажылының аргаметодугга депутаттарны өөредир, оларның дуржулгазын иептередир сорулга-биле райкүүсном депутаттың хүнүн эртирип турар. Ада чонуң төлээлекчилери боттарының ажыл-чорудулгазының дугайын чугаалажып, ону сайзырангайжыдарының аргаларын сүмележир. Мурнакчы дуржулганы иептередир дээш «Депутаттың чаа түүлүр» деп бюллетеньин кварталда бир удаа үндүрүп келдивис. Ам удавас артер депутат хүнүнге ССРЭ-ниң 50 чыл оюн уткуурунга депутаттарның сорулгаларын чугаалажыр.

СЭКП ТК-ның «Ажылчы чоннар депутаттарының көдээ болган суур Советтериниң ажылын эвижидер дугайында» доктаалынга үндезилээш көдээ Советтерге удурутганы эвижидерга-биле оларның ортузунга чарыпты организастаан. Көдээ Советтер даргаларының, секретарьларының семинарларын квартал санында эрттирип, дуржулгазын солуштурганы ажыктыг болган. Чарыпты чыдда йиң удаа түңнеп, эки ажылдаан көдээ Советке СЭКП райкомунуң, райкүүсномунуң шилчир Кызыл тугун тыпсып турар. Эрткен чылын Бүрен-Хем көдээ Совет (күүсном даргазы Е. Катцина) ол тужту чаалап алган. Сарыг-Сеп (күүсном даргазы А. Жидеева), Бүрен-Аксы (күүсном даргазы Л. Ильченко) көдээ Советтериниң организас-массалыг ажылы элээн эвижээн, боттарының девискээрлеринде ажыл-агыйларның ажылынга киржилгеин идепкейжээн.

Советтиң ажылының стиль болган методун сайзырангайжыдар сорулга-биле район Совединиң күүсному бо чылдан эгелеп күүсном хүнүн эрттирип эгелээн. Ону организастаарда райкүүсномнуң кежигүннери, кылдистер эргелекчилерни кайы-бир ажыл-агыйже үүшкүнүн кылыр, ында ажылхеректиң байдалын хынаар, практиктиг дузаны чедирер, ажылчы чонну хүлээп алыр. Чоокта чаа күүсном хүнүн Бүрен-Бай-Хаак суурга эрттирдивис.

Ильинка, Бүрен-Хем көдээ Советтериниң күүскомнары үнүшкүнүт хуралдарны база практикалап турар. Колхоэтарның, совхоэтарның ажыл-чорудулгазынга хамаарышкан айтырыгларны чугаалажып көөрүнге күүсном ажылдакчыларының, депутаттарның ажыл-херек-биле эки танывын көөрүнге, чонуң санал-оналын билип алырынга ол таарымчалыг. Советтер ажылынга массаны киириштирериниг база чогумчалыг.

Район Совединиң 10 доктаамал комиссиязында 59 депутат, көдээ Советтериниң 31 комиссиязында 111 депутат хаара туттунган. Квартал планнарын ёаттаар оларның ажылын организастап, комиссияларның ажылынга дуржулгалыг депутаттарны хаара туткан. Район Совединиң аныяктар ортузунга ажыл талазы-биле доктаамал комиссияның депутат В. Гайдук Советтиң ийи чыыжын удаштыр даргалап, элээн ажылды кылган. Көдээ ажыл-агый, улус өөредилгези болган культура талазы-биле доктаамал комиссиялар (даргалары А. Есипов, Ш-Б. Сересдар) олар сессияларга, күүсном хуралдарынга айтырыглар белеткээринге идепкейлиг дузалаан. Доктаамал комиссияларының ажылының бир эки талазы үндүрген шиитпирлер күүселдезин боттандырарынга шудургу киржип келгеин болур.

Ынчалза-даа район Совединиң үлетпүр болган тудуг талазы-биле доктаамал комиссиязының, Ильинка көдээ Советтиң доктаамал комиссияларының ажыды ам-даа коткак. Хыналдаларга, сессияларга айтырыглар белеткээринге киришилгеин четпее деп үзүмнүг чугаалаза чогуур.

Партиниң болган чаагайтың көдээ ажыл-агый талазыбиле шиитпирлериниң күүселдезин болган контролюн боттандырбышаан, бистиң районнуң Советтери ажыл-агый бүрүзүнге күш-ажылды организастаарынга дээштиг салдарны чедирер дээш боттарының ажылында четпеттирбээн чогуур түңнелди үндүрүп турар. Чамдык ажыл-агыйларда экономиктиг ажыл көпшек, малдың баш саны хорамчалыг. Ынчангаш 68 чылдың апрельде район Совединиң сессиязынга районнуң ажыл-агыйларында экономиктиг ажылдың байдалын чугаалажып көөр.

Эрткен чылдың ол үезинге деңнээрге январь, февраль айларда сүт будурулгеэн «Коммунизмче орук», «Октябрь 30 чылы» колхоэтарда көвүдээн. Сүт садарының бирги квартал планнарып «Октябрь 30 чылы», «Тандыглыг» колхоэтар күүседипкен.

СЭКП-ниң XXIV съездиниң чонуң чаагай көрүүн улам бедидер талазы-биле салган өндүр улуг сорулгаларын күүседир дээш ажыл-агый болган культура түргүзуушкунуның бүгү алырыларын Советтериниң ролюн бедидерге чонуң ортузунга оларның ат-алдарын улам бедидер.

**К. ОЧУР-ООЛ.**

**Ажылчы чоннар депутаттарының Каа-Хем район Совединиң күүскомунуң даргазы.**

## Күүскомнуң бир хүнү

**Районнуң улус ажыл-агыйының айтырыгларын шиитпирлээринге, чонуң культура-амыдырал хереглелин экижидериге массаны хаара тударының, хей-ниитиниң идепкейин кодургенин чаа аргалары чүл? Оларны канчаар организастаза эки?**

Ажылчы чоннар депутаттарының Каа-Хем район Совединиң күүсному ону оорении көргеш үнүүшкүнүнуг күүсном хүнүн эрттирер деп шиитпирлээн. Ону чорударда райкүүсном кежигүннери, район организацияларының төлээлекчилерин кайы-бир ажыл-агыйже бир хүнүнүң үүшкүнүн кылыр. Хамаатыларны хүүда айтырыглар талазы-биле хүлээп алыр, кыштагаашкының, тудуг-суур ажылының, часкы тарылгага белеткелдиң байдалын хынаар, культура-чырыдыышкын, медицина чоннуң амыдырал хандырылга черлериниң, хей-ниити организацияларының ажылынга дуза чедирер.

Бистиң республикага бир дугаар чорутkан күүсном хүнү эң баштай «Совет Тыва» совхоэтуң ажылы-биле таныжып Суг-Бажы суурга болган.

Эвлечелиг күүсном хүнүн чоокта чаа Бүрен-Бай-Хаак суурга эрттирген. Райкүүсномнуң кежигүннери, кылдистер эргелекчилери, район организацияларының төлээлекчилериниң ол үүшкүнүн райкүүсном даргазы К. Очур-оол удурткан.

Күүсном хүнүнүң мурнуу чарынында Бүрен-Бай-Хаак суурга үш кезек черге чаалалар алып каан турган. Ону эрттирериниң чурумун, хуудa айтырыг тургузуп келген хамаатыларны күүсном кежигүннериниң хүлээп ап эгелээн. Оларның негелде-хомудалдарын, хереглелдерин түскай демдеглээн, чамдык эптерге чогуур харыны, аргасүмени берген.

Ажыл хүнү доостур чыгаан. Күүсном хүнүнүң киржикчилери совхоэтуң түскай эртемниглери, Бүрен-Бай-Хаакта чурттап турар район болган көдээ Советтериниң депутаттары суурнуң Культура бажыңында чыылган. Хыналданың түңнелин олар чугаалашкан. Ол чүнү коргускенил?

Совхоэтуң ажыл-агыйында эвээн көп четпестер илерээн. Чижээ, часкы хову ажылдарында белеткел кошкан. Техниканы сеңгелгенниң темпизи оожум, шыпары куду. Кыштагаашкының байдалында дүүреевиг түүлдер бар. Чамдык кыштагларда мал чемниң курлавыры төнүп турар. Мал чемни кайы хамаанчок тотчеглеп турар.

Илерээн четпестерни чайладыр талазы-биле бригадирлериниң, совхоза көдээ ажыл-агыйның түскай эртемниглериниң таймылдырын ол хуралга дыңнаан. Күүсном хүнүнүң түңнелин үндүрүп тура активчилер үнелиг санал-оналдарны берген.

М. КАЗАНЦЕВ.

Тыва АССР-ниң Министрлер Чөвүлелиниң оргинструктор кадзизиниң инструктору.

**Тоску беш чылдың ийигизинде Бүрен-Хем көдээ Совет күрүнеге 94 тонна эът, 17,4 тонна дүк дужаар планныг. Бо чылдың бирги кварталында чоңдан 13,5 тонна эът садып алыр планны 16 тонна кылдыр ажыр күүсеткен бис.**

Советтиң девискээринде 2 совхоз бар. Советтиң күүскому ол ажыл-агыйларның будуруже планнарын күүседирине чогуур дузаны чедирип, контрольду боттандырып келгеш. Ийи совхоз арагында социалистиг чарыштыг. Бригадаларның, фермаларның арагында чарыштың база организастаан. Эрткен чылын бо ажыл-агыйлар көскү түңнелдерниг болган. Беш чылдың бирээзинде «Бүрүнгаар» совхоз күрүнеге эът, сүт, дүк садар планның ажыр күүсеткен. Дужаар ажаалдазын чедиишкинниг чоруткаш, күрүнеге хей тараның сатканы дээш бо совхоз РСФСР-ниң Министрлер Чөвүлелиниң болган ВЦСПС-тиң шилчир Кызыл тугун болган акша шаңналын алган. Бо мурнакчы ажылагый беш чылдың ийигизинде шалыпчы темпизин кошкатпайн, бирги кварталда 23 тонна эът дужаар планның март 15-те 20,7 тонна кылдыр күүсеткен. «Совет Тыва» совхоз эрткен чылын семиртилге планның ажыр күүсеткеш, трестиң шилчир Кызыл тугун чаалап алган.

Көдээ Совет эрткен чылдың ийиги чартында бедик көргүзүлүг болганы дээш СЭКП Каа-Хем райкомунуң, райкүүсномнуң шилчир Кызыл тугу-биле шаңнаткан. Бо шаңналдар көдээ Советтиң бүгү ажыл-ишчилериниң хөйүнүң күүсконнары Советтериниң хөй таладыг ажылын канчаар организастап турарыл? Күүсконнар чыл иштинде чорудар ажылдарның планнарын тургускан. Ындыг планнаашкын перспективтиг айтырыгларны ханызы-биле көөрүнге Советтериниң күжүн үениң чугула айтырыгларынче моөцнээринге, ажылды баш бурузаар белеткеп, организастаарынга чугула рольдуг.

СЭКП-ниң XXIV съездиниң шиитпирлерин удурулга болдурган, район болган көдээ Советтериниң күүсконнары сессияларга, күүсном хуралдарынга ажыл-агый айтырыгларын чугаалажып келген. Колхоэтарда, совхоэтарда черни база техниканы ажыглап турарының, күш-ажылдың сагыпга-чурумунуң, көдээ ажылагыйда хүнүң чугула айтырыглары амгы үеде Советтериниң кичээнгейниинң төвүнде турар. Чижээ, Ильинка көдээ Совет бодуның депискээринде ажыл-агыйларда күш-ажылдың сагыпга-чурумунуң. Кундустуг, Сарыг-Сеп көдээ Советтер чурттакчылыг черлериниң чаагайжыдарының айтырыгларынче депутаттарның күжүн моөцнээн. Бүрен-Оөң түңнелинде чон 50 ажыг санал-оналды киргген.

Депутаттарны, ылаңгыя бир дугаар содугуун турар эптерни Совет улам хандыпшыдарын чугула сорулгаларның бирээзи кылдыр көрүп турар бис. Советтер ажылының аргаметодугга депутаттарны өөредир, оларның дуржулгазын иептередир сорулга-биле райкүүсном депутаттың хүнүн эрттирип турар. Ада чонуң төлээлекчилери боттарының ажыл-чорудулгазының дугайын чугаалажып, ону сайзырангайжыдарының аргаларын сүмележир. Мурнакчы дуржулганы иептередир дээш «Депутаттың чаа түүлүр» деп бюллетеньин кварталда бир удаа үндүрүп келдивис. Ам удавас артер депутат хүнүнге ССРЭ-ниң 50 чыл оюн уткуурунга депутаттарның сорулгаларын чугаалажыр.

СЭКП ТК-ның «Ажылчы чоннар депутаттарының көдээ болган суур Советтериниң ажылын эвижидер дугайында» доктаалынга үндезилээш көдээ Советтерге удурутганы эвижидерга-биле оларның ортузунга чарыштыг организастаан. Көдээ Советтер даргаларының, секретарьларының семинарларын квартал санында эрттирип, дуржулгазын солуштурганы ажыктыг болган. Чарыштыг чыдда йиң удаа түңнеп, эки ажылдаан көдээ Советке СЭКП райкомунуң, райкүүсномнуң шилчир Кызыл тугун тыпсып турар. Эрткен чылын Бүрен-Хем көдээ Совет (күүсном даргазы Е. Катцина) ол тужту чаалап алган. Сарыг-Сеп (күүсном даргазы А. Жидеева), Бүрен-Аксы (күүсном даргазы Л. Ильченко) көдээ Советтериниң организас-массалыг ажылы элээн эвижээн, боттарының девискээрлеринде ажыл-агыйларның ажылынга киржилгеин идепкейжээн.

Советтиң ажылының стиль болган методун сайзырангайжыдар сорулга-биле район Совединиң күүсному бо чылдан эгелеп күүсном хүнүн эрттирип эгелээн. Ону организастаарда райкүүсномнуң кежигүннери, кылдистер эргелекчилерни кайы-бир ажыл-агыйже үүшкүнүн кылыр, ында ажылхеректиң байдалын хынаар, практиктиг дузаны чедирер, ажылчы чонну хүлээп алыр. Чоокта чаа күүсном хүнүн Бүрен-Бай-Хаак суурга эрттирдивис.

Ильинка, Бүрен-Хем көдээ Советтериниң күүскомнары үнүүшкүнүт хуралдарны база практикалап турар. Колхоэтарның, совхоэтарның ажыл-чорудулгазынга хамаарышкан айтырыгларны чугаалажып көөрүнге күүсном ажылдакчыларының, депутаттарның ажыл-херек-биле эки танывын көөрүнге, чонуң санал-оналын билип алырынга ол таарымчалыг. Советтер ажылынга массаны киириштирериниг база чогумчалыг.

Район Совединиң 10 доктаамал комиссиязында 59 депутат, көдээ Советтериниң 31 комиссиязында 111 депутат хаара туттунган. Квартал планнарын ёаттаар оларның ажылын организастап, комиссияларның ажылынга дуржулгалыг депутаттарны хаара туткан. Район Совединиң аныяктар ортузунга ажыл талазы-биле доктаамал комиссияның депутат В. Гайдук Советтиң ийи чыыжын удаштыр даргалап, элээн ажылды кылган. Көдээ ажыл-агый, улус өөредилгези болган культура талазы-биле доктаамал комиссиялар (даргалары А. Есипов, Ш-Б. Сересдар) олар сессияларга, күүсном хуралдарынга айтырыглар белеткээринге идепкейлиг дузалаан. Доктаамал комиссияларының ажылының бир эки талазы үндүрген шиитпирлер күүселдезин боттандырарынга шудургу киржип келгеин болур.

Ынчалза-даа район Совединиң үлетпүр болган тудуг талазы-биле доктаамал комиссиязының, Ильинка көдээ Советтиң доктаамал комиссияларының ажыды ам-даа коткак. Хыналдаларга, сессияларга айтырыглар белеткээринге киришилгеин четпее деп үзүмнүг чугаалаза чогуур.

Партиниң болган чаагайтың көдээ ажыл-агый талазыбиле шиитпирлериниң күүселдезин болган контролюн боттандырбышаан, бистиң районнуң Советтери ажыл-агый бүрүзүнге күш-ажылды организастаарынга дээштиг салдарны чедирер дээш боттарының ажылында четпеттирбээн чогуур түңнелди үндүрүп турар. Чамдык ажыл-агыйларда экономиктиг ажыл көпшек, малдың баш саны хорамчалыг. Ынчангаш 68 чылдың апрельде район Совединиң сессиязынга районнуң ажыл-агыйларында экономиктиг ажылдың байдалын чугаалажып көөр.

Эрткен чылдың ол үезинге деңнээрге январь, февраль айларда сүт будурулгеэн «Коммунизмче орук», «Октябрь 30 чылы» колхоэтарда көвүдээн. Сүт садарының бирги квартал планнарып «Октябрь 30 чылы», «Тандыглыг» колхоэтар күүседипкен.

СЭКП-ниң XXIV съездиниң чонуң чаагай көрүүн улам бедидер талазы-биле салган өндүр улуг сорулгаларын күүседир дээш ажыл-агый болган культура түргүзуушкунуның бүгү алырыларын Советтериниң ролюн бедидерге чонуң ортузунга оларның ат-алдарын улам бедидер.

**К. ОЧУР-ООЛ.**

**Ажылчы чоннар депутаттарының Каа-Хем район Совединиң күүскомунуң даргазы.**

Кызыл туктуг көдээ Советте

## ШИИТПИРЛИГ БАЗЫМНАР-БИЛЕ

негеп, оларның харысалгазын улам бедиткен.

Чер-чер Советтерниге сөөлгү соңгулдалар үезинде бистиң көдээ Советке 25 депутат соңгуткан. Оларны ажылагыйларның харысалгалыг участоктарында хувааган. 7-ги мал ажылында. 6-гы хову ажылында. 11 кижи албан черлеринде, 1 кижи тудугда ажылдап турар.

Бирги организастыг сессия доктаамал комиссияларны бадылап, соңгукчуларның берген чагыгларын боттандырар талазы-биле хемчеглерни бадылаан. Советтиң сессияларын болгаш күүскомнуң хуралларын үнүүшкүнүүр эрттирерин практикалап турар. Элчеглиг ындыг хуралды февраль айда Сут-Бажы суурга эрттирдивис. «Совет Тыва» совхозта кыштагаашкының чорун турарының дугайында айтырыгны анаа чугаалашкаш, ол ажыл-агыйда мал кыштагаашкыныңда шыңгыы четпестерниң барын, ооң чылдагаанналрын тодаргай сайгарып, четпестерни чайладыр хемчеглерни алган.

Көдээ Советтиң күүсном-биле бир домей органы доктаамал комиссиялар болур. Олар Советтиң ажылынга депутаттарны, чонну хаара тударынга чугула рольду ойнап турары билдингир. Көдээ Советтиң депутатты В. Пошпинниң ажаалдазында бүгү малды семирти азыраашы, эът планныга дужаар сорулгалыг.

Ферма эргелекчизи Анай Сатовна инектерни, бызааларын биске сонуургатты.

— Мында 59 бызаа бар. Ону семирти азыраарынга Долума Белекпенге быжыглаан бис— дээш, ол кезек бызааларны көргүстү.

— Мону канчан бызаа дээр боор, шарыныктар ышкажыл —деп, эжим үзе кирди.

— Ам-даа ийи, үш ай хире болгаш бир харлаар бызаалардыр ийин — деп, эргелекчи бүзүретти.

— Кандыг ужаавын бызалары ирги?

— Симменталь ужаанның бүдүрүкчүлери-биле чүрт интинниң инектерин эдерштирге-ле ур болган, колдуунда холушкан инектер-дир—дээш, эжимниң бүзүревейн тургаанын долузу-биле бадыткан малгы.

Ында малдың күш-децгелээ эки. Мал чемни четчир. Сигеп, силос, чарба, савай болгаш малдың еске-даа чемни бар. Хуваалда ёаттаар бир баш бүрүүнге онааштыр мал чемп четчир, харын-даа артар деп көргеш. Чаа төрээн инектерниң чемни кухнята хайындыргаш берип турар.

— Хонукта немелде деңзин чеже чедип турарыл?— деп айтырывыс.

— Кол чүве мал чемни шын таарыштырып бээринден хамаарыжыр. Маңаа зооветеринарлыг чурумну сагыпга чугула дээрзин эрткен практикавыстан көрүп, кажараан бис. Бар чемни чурум ёаттаар бээр апарганывыс соонда немелде деңзинни хөйүг ап келдивис. Ам инектиң хонукта немелде деңзин баш бүрүзүнге 800—900 грамм, бызаанны 600—700 грамм чедип турар.

Колхоз турда-ла мал даңнамчызы/чораан, дуржулгалыг малчын Чудап Лакпаевна Даваалай чаш бызааларның ажаанчызы. Ооң ажаалгазында 46 бызаа бар. Өзүлдези, күжүү эки. Хонукта бирээзинге 700—800 грамм немелде деңзи чедир азырап, мурнакчыларның одуруунда савадын турар. Ол ам пенсионер. Алыындан мал ажылынга чацчыккан болгаш аваа олурувмас болган. Ооң дилээн, дуржулгазын көргеш, аваа чаш бызаа хүлээткен. Ол Ленинчи юбилей медалының эдилекчизи.

Ленинчи юбилей медалының база бир эдилекчизи Анаңпай Хырычайовна Лакпа 57 бызаның ажаанчызы. Ооң бир башка онаашпыр хонукта ап турар немелде деңзиин үетүвде малчындан дудак чок.

— Бызаа ажаанчызы кол ажылынардан аңгыда хөй-ниитиниң кандыг ажылында силер?—деп, ооң сонуургадывыс.

— Ферма улусчу контроль болгунуң кежигүнү мен.

— Силерниң болгунер бандыг ажыдарны чорудун турарыл?

— Кол чүве малды кыштан түр чыл ажыдыры, ажаалдазын ажижидери, мал чемни каңныг чарыгдаары болгай. Бо талазы-биле хынаалдаарывы, рейдилерни кылып, белүк шору ажылдап турар. Мал чемни тотчеглевес, малга саза бастырбас деп алган хемчегдеривис боттанган, ыны чедирер дээш боттарының ажылында четпеттирбээн чогуур түңнелди үндүрүп турар. Чамдык ажыл-агыйларда экономиктиг ажыл көпшек, малдың баш саны хорамчалыг. Ынчангаш 68 чылдың апрельде район Совединиң сессиязынга районнуң ажыл-агыйларында экономиктиг ажылдың байдалын чугаалажып көөр.

Эрткен чылдың ол үезинге деңнээрге январь, февраль айларда сүт будурулгеэн «Коммунизмче орук», «Октябрь 30 чылы» колхоэтарда көвүдээн. Сүт садарының бирги квартал планнарып «Октябрь 30 чылы», «Тандыглыг» колхоэтар күүседипкен.

СЭКП-ниң XXIV съездиниң чонуң чаагай көрүүн улам бедидер талазы-биле салган өндүр улуг сорулгаларын күүседир дээш ажыл-агый болган культура түргүзуушкунуның бүгү алырыларын Советтериниң ролюн бедидерге чонуң ортузунга оларның ат-алдарын улам бедидер.

**К. ОЧУР-ООЛ.**

**Ажылчы чоннар депутаттарының Каа-Хем район Совединиң күүскомунуң даргазы.**

Репортаж

## Төп ферма

Эртеп. Каа-Хем унуң куду кавнан сырын арынны ажыңнадып турар. «Бүрүнгаар» совхозтуң төп фермазынга келдивис. Чамгыс ай толевилеел ёаттаар тутkан кажаалардың дөштүнда үүктерде инектерни, бызааларны ваазыхарының азайы-биле тускайлаан. Ажаакчылар чемгерилге шагжаларынче сиген салган, изиг-түлүк ажыл үезин болдуг.

Малга чем каап бээр кылдыр таарыштырган чемгерилге шагжазы эптиг болгаш чем курлавырынга хумагалыг болганы каракка илдеп.

Фермаңың ажыл-агыйын район Совединиң депутады Анай Сатовна Базыр удуртуп турар. Аныяк болгаш улуг инектер-биле кады шупту 1604 инек бар. Ооң иштинде торуүрү — 540. Инектер чаңчаа-ла бызаалаан эгелээн. Баштайгы төрээн 83 бызаа-даа онча-менди.

Совхозтуң ажыл-агыйы эът угланыышкынныг болгаянда код кичээнгейни семиртилгеже салган. Ферма коллективи ажаалдазында бүгү малды семирти азыраашы, эът планныга дужаар сорулгалыг.

Ферма эргелекчизи Анай Сатовна инектерни, бызааларын биске сонуургатты.

— Мында 59 бызаа бар. Ону семирти азыраарынга Долума Белекпенге быжыглаан бис— дээш, ол кезек бызааларны көргүстү.

— Мону канчан бызаа дээр боор, шарыныктар ышкажыл —деп, эжим үзе кирди.

— Ам-даа ийи, үш ай хире болгаш бир харлаар бызаалардыр ийин — деп, эргелекчи бүзүретти.

— Кандыг ужаавын бызалары ирги?

— Симменталь ужаанның бүдүрүкчүлери-биле чүрт интинниң инектерин эдерштирге-ле ур болган, колдуунда холушкан инектер-дир—дээш, эжимниң бүзүревейн тургаанын долузу-биле бадыткан малгы.

Ында малдың күш-децгелээ эки. Мал чемни четчир. Сигеп, силос, чарба, савай болгаш малдың еске-даа чемни бар. Хуваалда ёаттаар бир баш бүрүүнге онааштыр мал чемп четчир, харын-даа артар деп көргеш. Чаа төрээн инектерниң чемни кухнята хайындыргаш берип турар.

— Хонукта немелде деңзин чеже чедип турарыл?— деп айтырывыс.

— Кол чүве мал чемни шын таарыштырып бээринден хамаарыжыр. Маңаа зооветеринарлыг чурумну сагыпга чугула дээрзин эрткен практикавыстан көрүп, кажараан бис. Бар чемни чурум ёаттаар бээр апарганывыс соонда немелде деңзинни хөйүг ап келдивис. Ам инектиң хонукта немелде деңзин баш бүрүзүнге 800—900 грамм, бызаанны 600—700 грамм чедип турар.

Колхоз турда-ла мал даңнамчызы/чораан, дуржулгалыг малчын Чудап Лакпаевна Даваалай чаш бызааларның ажаанчызы. Ооң ажаалгазында 46 бызаа бар. Өзүлдези, күжүү эки. Хонукта бирээзинге 700—800 грамм немелде деңзи чедир азырап, мурнакчыларның одуруунда савадын турар. Ол ам пенсионер. Алыындан мал ажылынга чацчыккан болгаш аваа олурувмас болган. Ооң дилээн, дуржулгазын көргеш, аваа чаш бызаа хүлээткен. Ол Ленинчи юбилей медалының эдилекчизи.

Ленинчи юбилей медалының база бир эдилекчизи Анаңпай Хырычайовна Лакпа 57 бызаның ажаанчызы. Ооң бир башка онаашпыр хонукта ап турар немелде деңзиин үетүвде малчындан дудак чок.

— Бызаа ажаанчызы кол ажылынардан аңгыда хөй-ниитиниң кандыг ажылында силер?—деп, ооң сонуургадывыс.

— Ферма улусчу контроль болгунуң кежигүнү мен.

— Силерниң болгунер бандыг ажыдарны чорудун турарыл?

— Кол чүве малды кыштан түр чыл ажыдыры, ажаалдазын ажижидери, мал чемни каңныг чарыгдаары болгай. Бо талазы-биле хынаалдаарывы, рейдилерни кылып, белүк шору ажылдап турар. Мал чемни тотчеглевес, малга саза бастырбас деп алган хемчегдеривис боттанган, маңаа каңныг болурувус чугаажок—деп, ол улуг идегел-биле бүзүретти.

Мал ажылынга хандыкпыладыг, хоочун салгалды доозоп аныяктар ферма хөй. Долума Белекпен дөрт чыл бызаа ажаажып келген, ам 59 бызаалыг. Диспей Тараажының ажаалдазында 57 бызаа бар. Олар малчын болуксаан күзел-биле фермага келген. Хоочун малчынардан болгаш мурнакчы арга-дуржулгадан көрүнүп турааш, баштайгы бергелерни ажыл, эки кылаңдерге саналып турарлар.

Бирги кварталда эът дужаарының планын Анай Сатовна Базырдан айтырывыс.

— Эрткен январь, февральда 8 тонна эът дужаар планывысты он тонна кылдыр ажыр күүсеттивис. Ам семиртилгеге 104 шорыныктарны азырап турар бис. Ону дужаарывыска квартал планы ыяакта ажыр күүсеттивер. Ол дээрге СЭКП-ниң турүстуунавыдан бээр 50 чыл оюнга чедиишкинниг ужуреныкчыларга ферма коллективиниң баштайгы бөлүмү болуур — деп, ол улуг бүзүрел-биле харыылады.

Депутаттың удурткан коллективтиң ажыл-ижин доозуу-биле көргүзери мындыг-дыр. Фермаңы удуртуушаан депутат эвес көрүүдин турар. Район Совединиң сессиязынга олуруүүн, ооң шиитпирлериниң соңгукчуларынга чугаалажып берип, ында-даа ужуреныкчыларны ыяап, Ферма болгаш совхоз арагыын Каа-Хем үезинге киргеш. Часкы, күскү чем үезинде совхоз төвү-биле аргыжылга үстүр черде турар. Ынчангаш соңгукчуларның чагыын ёаттаар ында ларёкту туттурган, кино көргүзүлгезин ферманың клубунуң организастаан.

Ыныл-булуңнуң дериглеп ээн Хөстуг чыдактарны чоо ажыглаарынга бүгү төрээмчелыг байдалды тургускан. Телевизор ажылдап турар. Бильярд, теннис, музыка хереглелери четчири-биле бар.

ЧУРУКТА: район Совединиң депутады, бүригадир (эгезинде) А. Базыр, (адаанда) А. Лакпа бызаларынга сиген берип турары.

А. СОДУНАМ.

Фотолар авторнуу.

# АЖЫЛДЫ ТОДАРГАЙ ШИИТПИРЛЭЭР

*Бүрен-Хем көдээ Советтиң көдээ ажыл-агый талазы-биле доктаамал комиссиязының боттандырбышаан, Советтиң шиитпирлериниң күүселдезин организастаар болгаш контрольдаар талазы-биле элээн ажылды кылган. Олче чонну эки-лээдээн.*

*Комиссия түскаа эртемниглерден актыгы тургускан. Комиссияның составында 5 кижи бар. Мал, чер ажылының участоктарын олар түстүе хуулгазын, ажыл планныг ёаттаар ажылдап турар. Хынаалдаар кылырда комиссия кежигүннерин болгаш түскай эртемниглерни киширштирер. Хынаалдаарының түңнелдерин комиссияның хуралынга көрүп турар бис*

*Советтиң бо чылын 5400 га кыштан-даа культураларын тарымыр. Ооң бир гектарындан-на 11 центнер дужуттуг. Бир гектарга онаштыр кукурузаның 150 центнер ногаан массазын алыр. Картофель, полеа культураларын бала тарымыр. Бо часкы тарылганы 8—10 ажыма түңүүде чорудар. Часкы тарылгага тегиишкен үрезинге бүрүп белеткээри, хөөү турлааларын сеткээри хүннүң чугула айтырыы. Ынчангаш часка белеткелдиң чорүп турарының дугайынга совхозтуң кол агроному И. Кыюсетиң болгаш кол инженер Н. Курезинниң информацияларын доктаамал комиссияның хуралынга ыяпадыымыс. Алгы үеде үрезинни чахар шинарынга чедир арыглаан, белеп үрезинкерни хөөү турлааларында чедирген.*

*Совхозта ногаа бригадазы тургустунган. Ногаа шелдеринче чемшичидизе свортузезин организастап, парниктерни белеткээн, өдээн солаан.*

*Ынчалза-даа совхозта трактор болгаш көдээ ажыл-агыйның кожуг машиналарының септелгези ам-даа уламдыгыын турар. Септеге чогуур дөрт трактор кылдыынаан. Селкаларга хол дезбээн. Хөөү турлаларын септеп, чугайлаарынче кирбээн. Четпестерни чайладырынче угланган түскай шиитпирни доктаамал комиссия хүлээп алган. Часкы тарылгага бүрүп белеткээри, хөөү турлалар

# ЧОГУУР ХЕМЧЕГЛЕРНИ АЛЫР

Чылдың бирги кварталы төнер чоокшулаан. Мал ажылының продуктуларын бүдүрер, ону күрүнеге садар, квартал планын күүседир талазы-биле Чаа-Хемчик районунуң колхозтарында болгаш совхозтарында байдалды көрээл.

Март 13-түн медээзи-биле алырга, район бирги кварталда күрүнеге сүт садар планының 64 хуузун, эттиг 47 хуузун күүсеткен.

Күрүнеге сүт, эт садар квартал планын күүседир деш кылбаан чаңчыл интер Д. Настык-Доңгу, М. Мирчи адындағы «Искра», «Октябрь 30 чылы» колхозтар мурнап чоруп турар. Бо ажыл-агыйлар квартал эт садар планын күүсеткен, сүт садар планынга 10,9—13,3 хуу чедирбээн. Малының кышкы байдалы чамдык ажыл-агыйлардан бергедиишкиниг болуп, хар улуг. олар-белчиири бергедеп, мал чеми эвээжеп турза-даа, «Искра» колхозтуң ажыл-ишчилери ниитизиниң малының кыштагдаашкының экижилер деш болур-чогуур хемчегелерни ап, сүт, эт бүдүрерин элбедип, күрүне-биле үе санаашкының кырында келген. Сүт бүдүрерин көвүдеп-биле дүрген темпилиг хемчегелерни алыр болза, Ленин аттыг колхоз квартал планын күүседиптир болур аргалыг. Ынчалза-даа мында эт садарының темпизи ам-даа оожум. Колхоз партазы эш М. Хунажык хаван болгаш бода малды эккеп дужаарын адаавышаан.

«Сүт-Хөл», «Чыраа-Бажы», СЭКП-ниң XXII съездизи аттыг, «Большевик» совхостар сүт бүдүрерин көвүдедир, күрүнеге садар квартал планын чедир күүсетпейн баар чыгыы. Чижээ, «Сүт-Хөл» совхоз (директору эш Б. Монгуш) хүн бүрүде 470 ажыг кг сүттүг садын турар. Ол-ла деннел-биле чоруур болза квартал планынга 21 тоннаны чедир бербейн барып болур. Эрткен чылдарда сүт бүдүрер, күрүнеге садар талазы-биле ажыл-агыйларны мурнап турган СЭКП-ниң XXII съездизин аттыг совхоз (директору эш Т. Пичен-оол) бо чылын чыдып каап турар. Квартал-да 95 тонна сүт садар планныг ол ажыл-агый ам арткан хонуктарда 39 тоннаны садары негеттинип турар. «Большевик» совхоз база-ла шак ынчалыг.

Бо үстүнде совхозтарда эт садарының темпизи кошкак. Ылаңгыя «Большевик» совхоз кварталда 17 тонна эт садар планныг, а сөөлгү хүннерге чедир чаңгыс центнер-даа эт сатпаан. «Тыва» совхоз планын центнерни-даа күүсетпээн.

Бар мал чемнерин - хөлүн дүрбээ «кадыкшы» турарының фактылары база бар. Чижээ, «Искра» колхозтуң Кызыл-Хавак, Арыг-Бажы фермаларында сарааг сигеннер турбушаан. Сааг инектерге болгаш күрүнеге садар малга хензигсаваң берип, чемгерип турар. Оон харазы-биле сүттүң үскүрү 3,5—3,6 хуудан белиивейн турар. Ол колхозтуң эткe дужаарган бода малының хой нуруузу оргумактан куду күштүг болган. «Октябрь 30 чылы» колхозтуң күрүнеге сатkан 46 баш шээр малының 22-зинин күжү оргумактан куду, а 19 баш мал арган, 30 баш чылгы малының 17-зи оргумактан куду күштүг. «Сүт-Хөл» совхозтуң болган Ленин аттыг колхозтуң күрүнеге сатkан малының күжү куду деннелде. СЭКП-ниң XXII съездизи аттыг совхозтуң этке сатkан 43 баш шээр малының 20-зи арган болган, а 39 баш бода малының 9 бажы оргумак күштүг. Ынчаарга «Алдан-Маадыр» совхозтуң күрүнеге сатkан малының күжү оргумактан ыры болганы мында ажыглаашкының экижиткенин хереченл туурар-тыр.

«Октябрь 30 чылы» колхозбиле «Сүт-Хөл» совхозтуң садар турар сүдүнүң үскүрү 4 хуудан кудулавайн турар. Ындыг турда чамдык ажыл-агыйларның садын турар сүдүнүң шынары чаваа болбушаан.

Мал ажылының продуктуларын күрүнеге садар квартал планын сан-даа, шынар-даа талазы-биле чедиишкиниг боттандырар деш болурчогуур хемчегелерни алыры ажыл-агыйларның удуртукчуларындан, тускай эртемниглеринден, бүгү ажыл-ишчилеринден негеттинип турар.

М. СЕВЕН.

# ДЕЛЕГЕЙ бо хүннерде

## СОЦИАЛИЗМ ЧУРТТАРЫНДА

### ПУР-НУҢ ЧИИК ҮЛЕТПҮРҮНҮҢ БАЗЫМНАРЫ

ВАРШАВА. Бо беш чылда Польшаның чиик үлетпүрү бодунуң хөгжүлдезиниң шынар талазы-биле чаа үе-чадазын эгелээн. Ол дугайын хамыктың мурнунда оон хөгжүлдезинге киирер капитал салышкыннарын улуу-биле өскени хереченл турар. Ол чорук чаа бүдүрүгелерниң тудугда, машина царыгын чаартырында, чаа, эң ажыктыг технологтуг бүдүрүлге чорудулгаларын иептерединде, бедик мергежилдиг специалистерни калбаа-биле белетхөрүнде херек кырынга влеп турар.

Чүгле бо чылда безин чиик үлетпүрүү хөгжүдеринге 10 миллиард хире злотыхты (польша акшаны) киирер деш. Ынчаргаш чыл төнчүзүнгө чедир Лодьда хевистер фабриказы, Озорковта даараныга фабриказы, Тарновта иник фабриказы шыкаш, ындыг чаа 14 фабрика ажыглалга кирер. Бо бүгү бүдүрүлгелерни эң болбаазын, бедик бүдүрүкчүдүг деряг-биле деринер. 1972 чылда чиик үлетпүрүүн улуг 11 бүдүрүлгенин тудуу эгелээр болгаш 1973—1975 чылдарда ажыглалга киирер планнаан.

### ТУДУГЖУЛАРНЫҢ УЛУГ СОРУЛГАЛАРЫ

СОФИЯ. Болгарияның нөдөө ажыл-агыйында аажок улуг капитал тудуг калбарган. Бо чылын нөдөө тудугжулар 290 миллион лев (болгар акша) капитал салышкыннарны шингээдип алыр ужурлуг.

Мал ажылының, мал чеми болгаш аш-чем үлетпүрүүнүң материал-техниктиг базазын хөгжүдеринең айтырыгларын тудуг айтырыгларының талазы-биле национал чөвүлел хуралга чоокта чаа чугаалажып көрген. Чер ажылы болгаш аш-чем үлетпүр министриниң бирги оралакчызы И. Димитров чөвүлел хуралга илеткел кылгаш, тудуг ажылдарының удуг хемчээлин демдеглээн. Бо чылда нөдөө тудугжулар күштүг 14 комбинатты, бызаадар чемгерип азыраар 15 комплекстини, инектиг 19 важаазын, 24 фураж заводун болгаш нөдөө ажыл-агый продукциязын ажылдап кылыр талазы-биле 126 объектини ажыглалга киирер ужурлуг.

### КӨДӨӘ АЖЫЛ-АГЫЙНЫҢ КӨДҮРЛҮҮШКҮНҮ

БРАТИСЛАВА. Словакияның нөдөө ажыл-агыйы дүжүттүг болгаш мал ажыгының продуктулуун бедидер талазы-биле бодунуң мурнунга тургустунган айтырыгларны чедиишкиниг шинтирлеп турар. Кооперастаашкының чорудулгазы чүгле эгелеп турган 1948—1950 чылдарның үезин-биле деценээрге, 1971 чылда будүрүлгениң шинти хемчээли барык нйи катап, а бараанныг продукциянның хемчээли 2,7 катап өскен.

Ылаңгыя 1966—1971 чылдарда нөдөө ажыл-агыйның социалистиг сектору боттуг түнелдерни чедип алган, ынчаарда будүрүлгезинің хемчээли дораан-на 28 хуу нөвүдээн, ол чорук чурттарда нөдөө ажыл-агый будүрүлгезинің эң бедик деннелдиг немелде өзүлдезиниң темпилеринге дүгжүп турар.

Чер ажылынга амгы агротехниканы, хамыктың мурнунда язы-бүрү минералдыг чемнишчидилгелерни ажыглаарын иептеретпеннің ачызында ол чедиишкиннер болдунар аргалыг болган. Оон түнелинде дүжүттер ортумаа-биле мынчаар бедээн: тараа культураларының — 20-ден 28 центнер чедир, чигир свёкловичыц — 285-тен 367 центнер чедир, картофельдиң — 80-тан 116 центнер чедир. Мал ажылының хөгжүлдезинде чедиишкиннер база оон биче

Улус ажыл-агыйын хөгжүдериниң амгы беш чыл планы нөдөө ажыл-агый будүрүлгезин, хамыктың мурнунда ону улам ыцай интенсификастарының база амгы күүлүг машина техниказы-биле чепсеглээриниң нүселп-биле шалыпкын бедидерни баш бурунгаар көрген.

### ХОВУ АЖЫЛДАРЫНГА БЕЛЕТКЕЛ

УЛАН-БАТОР. Ам Моолдуң күрээжыл-агыйларында болгаш нөдөө ажыл-агый каттыжышкыннарында часкы хову ажылдарынга белеткелдин чугула көзөө — техниканы болгаш прицеп херекселдерни сепгээри дооступ турар.

1972 чылда моол чер ажылдагчылары тарыганы чартык миллион гектар черге чорудар. Ол болза 1940 чылдан бээр чуртта тарылга пөөлү барын 20 катап нөвүдээн дээни ол. Чуртта чер ажылының, ыланғыя тараа ажылының агротехниктиг деңгелп чыл нөлгеп тудум-на бодын турар. Ам тараа культураларның 70 ажыг хуузун сорттуг үрелиннер-биле тарып турар.

### ТАРЫЛГА ЭГЕЛЭЭН

БУДАПЕШТ. Бо чылын Венгрияның нөдөө ажыл-агый будүрүлге кооперативтериниң шөлдеринче тракторлар болгаш сөөлкалар мурнуку чылдардан арте үнген. Агаар-байдыстуң байдалы аас болгаш чылыг. Нөдөө ажыл-агыйның эрте тарыыр культураларының чажыллагы болгаш чазын үнүштерни немей чемишчидер эгелеп.

Эрткен нөдөө ажыл-агый чылы ВУР-нуң кооперативтериниң ажыл-ишчилеринге тергиин дүжүттүг чыл болган. 1971 чылда тарааның ниити чыылдазы 9 хуу өскен. Кызыл-тастың гектар бүрүзүнден дүжүдүг ортумаа-биле 20,7 центнер четкен.

(СЭТА).

## А. Садаттың чугаазы

КАИР. (СЭТА). Египеттиң президентизи Анвар Садат Мерса-Матрух хоорайның политиктиг болгаш хөй-ниити организацияларының удуртукчуларының мурунга чүве чугаазын. Бо үеде Египет бодунуң төөгүзүнүң эң нарын үе-чадаларының бирээзин чурттап эрттирип турар деп, ол демдеглээн. Чүгле израиль дайзынга эвес, харын Израильга бүгү хевирниң дузаламчызын көргүзүп турар Каттышкан Штаттарга удур турбушар ужур ам биске таварыжып турар. АКШ-тың Чөөкку Чөөн чүите политиказы болза арабтарны коргударынче, оларны аймаазырадырынче болгаш демиселдя үргүлчүлээр бодалдан оларның ойталаарын чедип алырынче угланган. Ынчалза-даа змеледкен араб девискиззелерни хостаарынга бүрүн шиитпирлиг болгаш ол дээш кандыг-даа когаралдарже баарынга белен бис деп, А. Садат демдеглээн. Бистиң дайзыннарывыстың кыжаныгларын бисти коргудуп шыдаваас умурлуг. Бис чаңгыс аай өг-бүлеге чурттап, ам болур демиселге тиилелге дээш бистиң төрээн чуртувустуң экономиктиг хөгжүлдезиниң херээнге бүгү күштерни бээр ужурлуг бис.

### ДИПЛОМАТТЫГ ХАРЫЛЗААЛАРНЫ КАТАП ТУРГУЗАР

РАВАЛПИНДИ. (СЭТА). Пакистанның чазаа болгаш Чехословакияның чазаа Банктадеш Улус Республиканы худалдаар көргенинге холбаштыр Пакистанның үскенги дипломаттыг харылзааларны катап тургузарын шинтирлээн дээдин Равалпиндиге албан ёзүзү-биле чарлаан.

Оон мурнуу чарымда Пакистан Польша, Венгрия болгаш Югославия-биле дипломаттыг харылзааларны катап тургузган.

## ТК-ның кыйгырыы

ПАРИЖ. (СЭТА). Францияның Коммунистиг партиязының Төп Комитединиң «Юманите» солунну камгалаарынга болгаш тарадырынга боттарының бүгү күштерин мобилизастаарынче коммунистерни кыйгырган. Хүн бүрүнүң парламгазының кризизи партияның төп парлалга органынга аар уржукту чедиргенин демдеглээш, ФКП ТК «Юманите» дээш демиселче кыйгырып, ол болза бүгү партияның хөрээ болган турар ужурлуг дээрзин айтыкаан.

## Сүлчээчилерни шиитken

БРАЗЗАВИЛЬ. (СЭТА). Бо чылдың февраль 22-де Конго Улус Республикага күрүне эргилдезин кылырын оралдашкан болук сүлчээчилериниң хеөзиниң талазы-биле шиитkелди мында чарлаан. Сүлчээнин удуртукчулары Диавара биле Икоко дезиң чорүткан болгаш мынчага чедир туттурбаан, ынчалза-даа оларны шаажылап өлүрер деп боттары чок черге шиитken. Сүлчээнин оон өске 13 киржикчизин шаажылап өлүрер деп шиитkенин президент М. Нгуаби пазы иштинде кара-бажыңга олуртур хемчег-биле солаан. 30 сүлчээчинин база назы иштинде кара-бажыңга олуртур кылдыр шиитken.

## Индий-кыдат патриоттарның чедиишкиннери

ХАНОЙ. (СЭТА). Америк агрессорларга болгаш оларның чалчаларынга удур тулчуушкуннарда патриоттарның чедиишкиннериниң дугайында медээлер Индий-Кыдаттың фронтуларынаан кээп турар.

Мурнуу Вьетнамны хостаарының Улусчу чепсектиг күштери март 15-тен 19-ка чедир үеде Дананг девискээринге дайзынның эдээн хөй быжыглал туруштарынче халдаан. Тулчуушкуннар чорун турда патриоттар дайзынның 150 ажыг солдат, офицерин сандан үндүрген, 6 шериг машинаазын чок кылган.

Март 16-да Мурнуу Вьетнамны хостаар күштериниң дайынчылары Митхо, Тхузаумот, Бариа можуларда чалча армияның баазаларынга согтуларны таварыштырган, 100 хире шериг албанныгларны өлүрген болгаш балыглаан, 10 ажыг шериг машинаазын үреэн болгаш дайзынның ийи кораблин суг дүвүнче киирген.

Март 16 дүнезинде хостаганың Улусчу чепсектиг күштериниң дайынчылары Дананг — Хюэ демир-орукка дайзынның шериг эшелонун буза тевискен.

Камбоджанын патриоттарының чедип алган тиилелгелериниң дугайында медээлериниң кедиргү үргүлчүлевишаан. Бо үеде Кампонгтям девискээринде кадыг-дошкун тулчуушкуннар чорун турар. Март 27 дүнезинде патриоттар Пномпеньден 120 километр ырак турар чазак шеригларының туруштарын ракета-миномёт-биле бооладан. Бо тулчуушкунга дайзын аар чидиргилгелге таварышкан.

Лаостa патриотчу күштер янзы-бүрү фронтуларза чедиишкиниг дайылдажып турар. Сөөлгү хүннерде Лаостуң Улусчу-хосталга армиязының дайынчылары Лөнгчеиг база-да дайзынның туруштарынче сөөлдал чок халдап турар. Мурнуу Лаоска март 18-тен 20-ге чедир үеде патриоттар 8 америк самолёт, вертолёттуг дужур аткан.

## Англи-мальта дугуржулга

ЛОНДОН. (СЭТА). 7 чыл хуусаалыг англи-мальта дугуржулгага ат салыышкыны Лондонга болган. Бо дугуржулганың негелделерин ёзүгаар Англия ол үеним дургузунда ортулукта бодунуң баазаларын хевээр тургузар. Англи чепсектиг күштерниң үр үеде турары-биле Мальтаның экономикказынга чедирер когаралдың шүүдели кылдыр баазаларны ажыглааны дээш аренда төлевирни үш катап нөвүдедир болгаш өске-даа чамдык дүүпп бериишкиннерни Мальта алыр.

Дугуржулгага ат салган соонда болган парлалга конференциязынга Мальтаның премьер-министри Д. Минтофф чүве чугаалаан. Бодунуң чазаа Мальтаның политика болгаш экономика талазы-биле хамаарышпас чоруунче, нейтралитединче угланыышкынны мурнуну хевээр чорудар бодалдыг дээрзин медеглээн. Англия-биле чарган бо дугуржулганың күштүг хуусаазы двоузулган соонда Мальтага даштыкы баазалар артпас деп идегелин ол илергейлээн.

Минтоффтуң сөзүү-биле алырга, ортулукта шериг баазаларын араб чуруттарга удур ажыглавас деп англи чазактың бүзүредиин алган мен дээн. Ону күүсетпээн таварылгада дугуржулга күштүг эвес болур деп, премьер-министр чугаалаан.

## Сүлчээчилерни шиитken

БРАЗЗАВИЛЬ. (СЭТА). Бо чылдың февраль 22-де Конго Улус Республикага күрүне эргилдезин кылырын оралдашкан болук сүлчээчилериниң хеөзиниң талазы-биле шиитkелди мында чарлаан. Сүлчээнин удуртукчулары Диавара биле Икоко дезиң чорүткан болгаш мынчага чедир туттурбаан, ынчалза-даа оларны шаажылап өлүрер деп боттары чок черге шиитken. Сүлчээнин оон өске 13 киржикчизин шаажылап өлүрер деп шиитkенин президент М. Нгуаби пазы иштинде кара-бажыңга олуртур хемчег-биле солаан. 30 сүлчээчинин база назы иштинде кара-бажыңга олуртур кылдыр шиитken.

## Чуртунче чана берген

КАМПАЛА. (СЭТА). Уганда армияга ажыглап турган израиль специалистер болгаш инструкторлар Уганданың президентизи Иди Аминниң айтышкынын ёзугаар чуруттуң девискээриниң үнүп чоруткан.

Уганданың даштыкы херектер министри Вануме Кибединиң мегеглээни-биле алырга, израиль специалистерни чуруттан үндүрүп чоруткаңы «Уганданга израильдерниң күзенчиг эвес ажыл-чорудулгазының» шүүү түнелп болган.

Уганданың чазаа израиль фирмалар-биле чарган үш керээни үскеп дугайын база чарлаан.

## Эргилде кылырын оралдашкан

САН-ХОСЕ. (СЭТА). Эрткен сүбботада болук шериг киижилер күрүне эргилдезин кылырын оралдашкан соонда Сальвадорга онза байлалды чарлаан. Белген дыннадыгларны ёзугаар алырга, сүлчээнин организакчылары даштыкы әлчин чөрлеринде чаштына берген.

Эрге-чагыргалар хөй санныг түдүп хоруглаашкыннарны чоруткан. Ылаңгыя христиан-демократтыг партияның удуртукчузу Дуартени түдүп хоруглаан.

## Аргентинада аңгы демисели

БУЭНОС-АЙРЕС. (СЭТА). Аргентина ажылчыннарның болгаш албан-хаакчыларның боттарының эргелеги деш демиселя күштелип турар. 30 хонукта үргүлчүдээн ажыл соксадышкынының соонда Мендо можуның лагжылары тиилелгени чедип алган. «Кор емар» камшанияның будүрүлге залери ажылдап үндүрген 200 ажыкчыны ажылга катап киирер дугайында ажыл соксатканнарның негелделерин күүсеткен.

Ажыл соксадышкының калбак шимчээшкин Ан-Хуан можуну хаара туткан. Ажыл соксадышкыны чуртта эртек-үевиң аартап турарынга удур угланган. Электроэнергия холезинин үш катап улгаттырган чорук ажыл соксатканнарның киледи хаамыктырган.

Профсоюзилерниң Аргентинаның херээжеңнер эвилелдиниң «Аргентиналарның национал умуранышкынының» — коалициянның толээлекчилери аргентина кайысылалга чөвүлел хуралды эрттирген. Ол коалицияда коммунистиг партия болгаш өске-даа демиселгелиг организациялар бактааган. Олар ажылчы чоннарның аар-берге экономиктиг байдалынга болгаш ортектерниң соксаал эки өзүлдезинге удурланышкынының илергелдәри-биле «аштың кылажын» организастаар болалдыг.

## Дайынчы дузалакчылар

## Бүзүрелин бадыткаан

«Тыва» совхозтуң Кызыл-Даг салбырында комсомол организациязының ажылы кышкан. оон секретары аныяктар арасынче шөлдат кирбес, бет-ниитизи оок дээн шүүлгүүлдерни кыда комсомолтулар мурнунда болгаш чугаалага турар чүве. Салбырның комсомолчуларының отчёт-сонгуулдалы хуралы эртип турда, оон чаа секретарывга детсад эргелекчизи, башкы эртемнит Чечен Хертековна Серееви аныяктар чаңгыс үн-биле сонгаан болгаш комитеттиң составын таартkан.

Чаа сонгуткан комсомол комитедиң бодунуң ниитизи ажылын ВЛКСМ Төп Комитединиң III пленумунуң негелделеринге дүүштүр тургузуп эгелээн. Моон түнелинде салбырның комсомол организациязының ажылы үндезинибиле экижээн. Комитеттиң, комсомолтуларның ниити хуралдары Устав ёзугаар эртип турар. 58 комсомолчу Бүгүзилелдиң Ленинни адаёдуун ниити үе-чадазын чедиишкилгни дужаагаан. 29 комсомолчуаныяктар комсомолдуң политорганизациязының четкизинде хаара туттуунган. кичээлдер бедик-шыпарлыг эртип турар.

Салбырның конторазында аныяктарның идепкейлиг үдуртукчузу Чечен Сереевиң эгелекчи саналы-биле ында комсомолчу булуңну дерип кылган. Ында комитеттиң чорудар ажылдарының планын, бюро кежигүннериниң ажыл хуваадазын, комсомолчуларның түс-түс ажылдарда хаара туттуунганын айтыкан болгаш мурнаңы комсомолчуларны чүүл, бижип көргүскен. «Комсомолчу прожекторну» айда ийи катап үндүрүп, четпестерни үргүлчү илередип, шүгүмчүлеп турар.

Салбырның аныяктары уран түүлге хандыкшыдыг. Олар көдөө клуб чөвүлели-биле быжыг харылзааны гудуп, суурда клубтуң чүтайлаар, үреген сандайларны септеп, иштин, даштын арылап алган. Солун концертти белеткеп алгаш. малчынларга көргүзүп турар.

Комсомол ажылынга идепкейлиг аныяктарны секретарь чоргаарап-биле алаар. Олардың Лора Савчат, Роза Артаа. Владимир Бичедей дээш. өскелер-даа хамаарыжыр.

Комсомол обкомунуң VII пленумунуң шиитпирлерин болгаш районнуң V комсомол конференциязының мал ажылынче аныяктарны хаара тудар дугайында хүлээп алган хемчегелерин секретарь бүгү комсомолчуларга таныштырган. Бо чүгүлә документилер-биле танышкан соонда 25 комсомолчу-аныяктарны комсомолчу путёвкабиле сакманщиктедип чоруткан. Аныяктар ону бүзүредип. боттарының күш-ажылачы чорууп көргүзүп, мактадып турарлар дээрзин салбырның зоотехниги комсомол хуралынга чугаалаан. Комсомолчулар Валентин Саея 126, Ооржак Сайымаа 124, Николай Күжүлет 118 хураганнарны доруттуруп, эки сакманщиктерге санаттырып турар. ВЛКСМ комитедя салбырның удуртукчуларының дузазынга даянып. Даштыг-Арыгда өнек фермазын комсомолчу-аныяктар коллективи кылдыр чаарты организастап тургузарын шиитпирлеп турар.

Комсомол комитединиң ажылының идепкейжээни оон секретәрынаан хамаарышкан. Чечен Серен аныяктарның бүзүрелин төлептиг бадыткап турар.

Амгы үеде Чечен Хертековна Серен СЭКП кежигүнүне кандидаттап киреринге белеткеннип турар.

А. КАШКАК.
ВЛКСМ райкомунуң инструктору.

## Ажылынга төлептиг

Үшкү класстың чолаачы нурузун дөвскаш. Валерий Балбак «Сельхозтехниканың» Шагаан-Арыг салбырынга чолаачылап киргенинден бээр ам үш чыл чоокшулаан. Ол үеним дургузунда ол машиназын каминыг эдилеп. чаңгыс-даа озал-ондактыг таварылга болдурбайн, ак сеткилдиг ажылдап келген.

Бо чылдың кыжынында ол «Найырал» совхозче пресстээн саваң, сиген сөөртүп ажылдап турган. Оон ажылга кыжымак, ак сеткилдиг төлептиг мөзушынарын өөренип көргеш, ында партия эге организациязы ону партияның кежигүнүнге кандидатка хүлээп алган. Бедик идегелди шынзыктырар дээш ол кыжымак ажылдап турар.

Ш. ДУВЕНДЕЙ.

Европаның капиталистиг чурттарында аңгы демисели бичии-даа соксавайн турар. Ажылчы чоннарның социал негелделерин деткээн ажыл соксадышкыны, чыскаалдар үргүлчүлеп турар. Акшаның үне чокталып турарының, ажыл чоктарының санының доктаамал озуп турарының, ажылчы чоннарның эргелелиинче монополияларның шаап халдаашкының түнелинде аңгы демисели улам чидиглеген.

ЧУРУКТА: бельги ажылчыннарның Юиге кылган чыскаалы. Анда 4 муң ажылчын киришкен.

БЕЛЬГА—СЭТА-ның фотозу.

## Чоннуң чаагай чоруунга

Ленинград хоорайның «Металлопосуда» деп наттыныышкынының коллективи бир миллион ажыт дөңгууларны, бидоннарны, саилыңнарны, уруглар аяан, хуунналны, тазтарны болгаш еске-даа савааларны будуруп чонга херектиг баразиннарны бараалгадыр.

ЧУРУКТА: контролёр З. Семёнова баалыңныг саванын шынарын хынап тур.

Ф. ФЕДОТОВТУҢ фотозу.
(СЭТА-ның фотохрониказы).

# БЕЛЕТКЕЛ АЖЫЛЫН КАЛБАРТЫР ДЭЭШ

ССРЭ-ниң тургустунганындан бээр 50 чыл оюнга турааскаатқан кодээниң бот-тывыгыр уран чүүлүнүң көрүүдезинге белеткел ажылдары Барыын-Хемчик районнуң колхоз, совхозтарының чамдык коллективтеринде чедиишкинниг чоруп турар. Көрүүдеге 16 коллективтер, 90 агитквартира болгаш 4 агитқультбригада киржир, «Барлык» совхозтуң Акеы-Барлык, Хөнделең, Бижиктиг-Хая, «Шекпээр» совхозтуң Биче-Тей салбырларының болгаш «Доң-Терезин» совхозтуң төвүнде агитквартираларынга бот-тывыгыр уран чүүл көрүүдезиниң концерттери эки организастыг эртикилээн.

Бо совхозтар агитквартираларының түңнел концерттерин апрельдиң бирги чартыында эртиреп дээш белеткениң турар. Ындыг болза-даа бот-тывыгыр уран чүүл көрүүдезинге белеткел районнуң коллективтер бүрүзүнде бир дээш эвес.

План ёзугаар район төвүдеи көрүүдеге 16 коллектив киржир ужуражыр. Харылзаа конторазының, мал эмнелгезиниң, районнуң, 741 КМК-ның, «Сельхозтехника» салбырының, түүйбу заводунуң дээш еске-даа коллективтер көрүүдеге белеткелди бөгүүге чедир эгелевээн. Ол ышкаш көрүүдеге белеткел «Шекпээр» совхозтуң Аянгазы, «Барлык» совхозтуң төп салбырларында кошкак организастаттынган.

Репетиция эрттиреринин хүннерин чүрүм ёзугаар тургуспаан. Районнуң оргкомитет кежигүннерин болгаш культура килдизиниң специалистерин практиктиг база методиктиг дуза көргүзери-биле тустуг коллективтерде быжыглаа-даа, олар ажылын шуудадып чоруткаан болгаш чамдык эштер быжыглаан коллективинге чаңгыс-даа катап барбаан.

Көрүүдеге сонзээн чазаар, үүлүлелеп даараар чүүлдерниң делгелгезинге белеткел кайм-даа коллективтерде эгелевээн. Кодээниң бот-тывыгыр уран чүүлүнүң көрүүдезинге түгле концерттер эвес, оң-биле кады культура албан черлерин бүтүү талазы-биле телептиг белеткээр ужурлуг.

Амгы байдалдан ап көөрге, районнуң клубтарында бот-тывыгыр уран чүүл бөлүүмнеря хилдыг хогжум болгаш концертке кедер костюмнер-биле хандыртынмаан. Райпонуң магазиннеринде хилдыг хогжум аймаа чок.

Каш сапныг эрен иргил, бызаанчы-биле эки шынарлыг концерттерин чедиишкинниг белеткеп алыры болдунмаз хөрээн бөлдүнгөр. Бай-Тайга районнуң бот-тывыгыр уран чүүл бөлүүмнериниң коллективтери национал костюмнерин баш бурунгаар уран-шевер арга-биле бижып, чүрүм тазрыштырган. Барыын-Хемчик районнуң амыдырал хандырыга комбинадында шагда-за даарадын эгелээн. А барыын-хемчикчилер мынчага чедир бо талазы-биле дүвүреевейн турары эки түңнелге чедирер бе?

«Доң-Терезин» совхозтуң төвүнде клубта сандайлар чок болганывыңг ужурунда суурнуң чурттакчы чону культурлуг дыштанылганын болур чогууру-биле арттирер. кино, концерт көөр, аныяктар репетиция чорудар аргажок болуп турар. «Шекпээр» совхозтуң Аянгазы салбырында болгаш «Барлык» совхозтуң төвүнде клубтарның иштин дериглеэн шоодуг эвес.

Көдээниң бот-тывыгыр уран чүүлүнүң көрүүдезинге белеткелде четкестерни чоонку хүннериниң иштинде чайладыр төлээде, районнуң оргкомитеди бот-тывыгыр уран чүүл коллективтеринге практиктиг болгаш методиктиг дузаны күштелдирери негеттинип турар.

Т. ТАЛГАНЧЫК.
«Шынның» корр.

Кыналдың, түлүг детальдар комбинадының болгаш түүйбу заводунуң коллективтериниң аразында эш хүү спортчу ужуражышкын чоокта чаа болган. Бо удаада шыдыраачылар пыңгыы ойнаан. Маргылдаага түүйбу заводунуң коллективи тиилелгени чедип алган.

ЧУРУКТА: Серен-оол (оң талада) түүйбу заводунуң шыдыраачызы Байкара-биле ойнап олур.

Н. СИРОТИНИҢ фотозу.

## Делегация аъттанган

Кубаның Аныяк коммунистер эвилелиниң II съездизинең ажылынга киржирия-биле ВЛКСМ ТК-ның бирги секретары Е. М. Тяжельников баштадыр ВЛКСМ-ниң делегациязы Куба Республикаже чорупкан. Делегацияның составы — ССРЭ-ниң ужудукчу-космонавтызы, Совет Эвилелиниң Маадыры Б. В. Волынов, ВЛКСМ ТК-ның килдис эргелекчизиниң оралакчызы В. В. Макаров.

Делегация Кубаның Аныяк коммунистериниң 10 чыл оюнуң байырлалынга киржир.

Куба Республиканың ССРЭ-де элчизин Рауль Гарсия Пелае делегацияны үдээннериниң аразында база турган.

## Шемижилерде

Чөөн-Хемчиктиң Шеми орутмак школазының (директору эш И. Даш-оол) башкылар коллективи ССР Эвилелиниң 50 чыл оюн еередилге-кижизидилгелиг ажылга чедиишкинниг уткуур дээш ада-иелерби-ле ол ышкаш класстан дашкаар кижизидиргө ажылын ескижитпиннап, белеткеникинин шынарынга сагыш салган. Аныяк салгакчыларны ортем-биле-ге, чараш ажыл-чанга кижизидер дээш класс бүрүзүндө ажылдар болур-чогуурү-биле чоруп турар.

1970—1971 еередилге чылында школачылар спорт залдыг болган. Спорттуң янзы-бүрү хевирлеринге маргылдаалар доктаамал болуп турар. Ажылчын аныяктарның спорт маргылдаалары .субботта, улуг хүн санында школаның спорт залынга болгулап турары эки.

Школада будуруглге бригадазы быжыглаттынган участокта кодээ ажыл-агый культураларын тарып өстүрери-биле ана-белеткелги амдыгаатпан чорудун турар. Бригаданың будуруглге планында 90 га тараа культураларын, 50 га силос культуразы, бир га картофель болгаш ногаа культураларын хөйнү өстүрери кирдүнген.

Школаның 1972—1973 еередилге чылында одалгага ажыглаар 450 кубометр ыяштыг «Большевик» совхозтуң ажыл-ишчилери тайгада белеткээн. Анда башкылар коллективиниң үлүг база улуг болган. Бо хүннерде оттуглар ыяштың соортуглээн чорун турар.

С. МОНГУШ.

## Туризм темазынга хамаарыштыр

# ОРАН КЕЗИИР КАВЫСКАЛАР

Эрте-бурунгу грек философ Сократтың чүрттап турган чүүлүнүң терииниң канчаар-даа аажок иевтерен турлаа үезин ол. Ол үениң кезиидери делегенин шинчилеп көөрингеге, аяа-чоруктар кадырынга амыдыралының бүгү ыяш кезиин бараалгадып чоруаннар.

Бо материалдың эгезинге долгандыр турар бүгү кижилерде. Москваны, Ленинградты, Киевти көрүп силер бе? Чер-бүрүлүг хоорайлар Новгородту, Самаркандыны сонуургап болдуңар бе? дээш айтыышкыланып келир-дир.

Бир эвес көрбөн болуңарга, уламнаң хоорай база чок. Аяа-чоруктуң ыяштыг күзедеп бүдүлүнүң болуру арга кижи бүрүзүнге чыл келген тудумна улам белеп ашар чыдар. Маңаа хамаарыштыр эрткен туризм чылдың түңнелдерин болгаш бо 1972 чылда боттанзырга чогуур туризм хемчегларин дугайын сонуургап ваапгар болзувусса бүгү чүве билдингир апаар.

Совет чуртта амыр бо чыл аажок улуг болуушкун — Совет Социалистиг Республикаларның Эвилелиниң туристуствырывыдан бээр бекеп чыл оң-биле дендеелеттинип артер. Мынчаңгаш бөгүн туризм комплазының согуунчылыы харыүзүн 15 улаңыышкынны — аяа-дүмалыышкы эвилелдекеп республикаларны шуптуулуп айтыр апаары билдингир.

Ындыг-бүрү национал улустарның амыдырал-чуртталгазын болгаш Совет эрге-чагыргаяың чылдарында болуп эрткилеп кааргамчык улуг чаартылгаларның дугайын ССРЭ-ниң халдаа чонунуң база бистин ланшыкы өөнүүтеривис биилеп алыксап турары маргылдаа чок болбаан аан. Дүүнгүзүнге бодаарга, бөгүн аяа-чоруктуң кылыры мөөкта чиигеп-даа. Ол чоруктуң совет кижилериниң амыдырал деңгеелиниң өскени, хостуг үениң ковудээни, младгын Совет Эвилелиниң көрүп четпес делгемнерин эргин кемнириво-го биче эвес рольду ойназа чогуур транспорт чепсеттериниң улам сайгыраазы-биле чувүдаа мурнуунда тайылбырлаттынар.

Чурттуң аттаар маршруттарында «ТУ-154» деп пассажирлер ламыгаар чаа лайнер ужуп эгелээн; Львовтуң автозаводчулары «Львов-Турист» дээр ааас-чараш автобустарны кылып үндүрмек; а сормовчылар хары үзүн муң кижи кире боор «Дыштанылга» деп адаар чаа туристен пароходту будуруп үндүрмек, сутке ажындырып киирген дээш ооке-даа.

Аныыңы чонуңуң чогумчалыг дыштанылгазының дугайында сагыш салза чогуур профсоюзтарын ам үеде 200,6 муң кижини чаңгыс үезин хүлээп ап болур 600 хире валчылар баазыныарлыг болгаш туристиң базаларын: чүтле эртикен чылын безин 23 туристиң ажыл-агый черлерин ажыглалда каргеп. Туристиң аяа-лагый черлерин чогуур корум чурумга тударын-биле күүрүе амгы беш чылда (1971—1975 чылдарда) 80 миллион рубльда тарыдылдырын, а туристиң базалар тудуун чорудырынга —550 миллион рубльдың шиңгээдирин боргеп.

Туризм — ол дээрге аяа-ла географтыг чер бүрүзүнге ёзу барымдаалаан селгүүстээшкин ооң, а чүүлүнде муруунуң чоок черни шинчилеп өөренирдир. Туризмниң алыс үткээн кайгамчыктыг совет чогаалчы, аяа-чоруучу Константин Паустовский шак мынчаар тайылбырлап тодаракаан: «Өөрөө кезиирге, оны шинчилеп өөренири бот-боттарындан кайы-бир чаа ниитүлелер». Орус чуртунуң орта диливинде эрте-бурунгу хоорай Киевниң ниитүлелер океан үзүнде порт хоорон Владивостокче, Афинылариже-ийикче Римче, Кара далан эриктериче ийикче Ладого көлде Валаам ортулукче-даа дижик, кандыг-даа аяа-чоруктуң бүрүзүнүң чогум-на ужур-утказы шак-ла ында.

Аяа-чоруктуң чер-черниң деннештирип көрбүшаан, шинчилеп өөренир. Өске бүгүнү албаска бээни, черлерни аралаштырып көөрү—ол дээрге эки дыш-тыр, үтаавны сергедири, чогаадыкчы амыдыра ядыгни бээря-дир. Ол бүгүнү туристиң кижи маршрутка чораан үезин билир. ССРЭ-де ийикче чедирүүттирлер саны үш муң ашкан.

Бо чылын туристиң бөлүктер Бүгү-эвилелдиң 30 ажыг чаа маршруттарынче аъттанып үнгүлөөр. Оларның бирозунга «Сибирьниң суй белээ» кылдыр адаан. Туристиләр делегейде эң улуг үш гидроэлектростанцияларны — Саяң-Шушенскаяның ГЭС-ти, Красноярскаяның ГЭС-ти база Братскаяның ГЭС-ти көрбүшаан. XIX векти төнчүзүнде Владимир Ильич Ленинниң шолуглеге эртиргеи черн—Шушенскоеде музей-заповедник-биле танышаар.

1941 чылда фашистиг ат-шеригниң халдаашкынынга төмыкты мурнаң таварышкаш, маадырлыг демисеелди эгелээн маңаа-шиваа — Брест хоорайның дугайын кыш дыштаанаңа?.. Эрткен чылын мында «Брест шиваазининң» Мемориалы ачыктаан. Ук Мемориалды Ленинчи шаңналдың лауреаты, скульптор А. Кибальниковтуң удуртканы чогаадыкчы болуп тургускан. Чүс-чүс муң кижилер анаа барып, олген маадырларның тураскаалыышкыл мурнуунга сактып могеерлер. Белоруссияның туристиң организациялары Брест хоорайда ааас-шиңнек аалчылар бажыңнын тудуп белеткээн болгаш «Брестский» деп маршрутту ажылдап кылганнар.

Туристиң-спортсмевиңерге хамаарыштыр профавилеларын сутаар болгаш даглыг черлер таварты чоруур аяа-чоруктар маршруттарны саналдап турарлар. Оларның аразындан Ленинград чоогунда Барель мойнаалыында чараш хем болур Вуокаявы таварты байдарка хемелерге олуруп алгаш, аяа-чорук кылыры, мөө бодаарымга эң-не варын болгаш эң-не совүүргавтыг болуру чугаажок. Ол хемнеп чоруурга ужардар-даа, саарылар-даа, эргиишээр аңыышар-даа таварышкылаар апаар...

Соңгу Кавказты таварты «Безевгийский» деп чаа маршрутту эртери даглыг черлер аяа-чорук кылыксаар кижилерге ковчуг таарыыр боор деп бодаар-дыр мээ: маңаа туристер мөңгүлер таварты эртип, тамы чарыктарны, ногаан аянарны көөр, көк дээре күлбүүн чоргулаар эзирлерден артык бедиктер кырынга үнгүлээш, солун хөлгаарадарны кылыпдар. Оон ынай, бир эвес күзээр болзунарга. Алтайның даг оруктары-биле аъттыг аяа-чорук кылып-даа болур силер.

1972 чылдагы туризмниң бир бир опаагаа чүвейн чүлдүүлүг маршруттарга ада-иелерни оларның аяа-чогу-биле кады хүлээп ап болурун көргүзип болур.

Совет профавилеларын планның көргенин бүгүлээр аргыра, бо чылын доктаамал маршруттарга 12 миллион адыг кижи киришкен турар. Ооң кырында оларны дугайны бага сагыш салза чогуур 60 миллион экскурсантыларны болгаш 40 миллион «органнаас чок» туристерни неметтер болдунусса, бо чылын ССРЭ-ге туризм хөрөнге чеже кижи хаара түттүпган турарын сонаары болур берге-дир.

Туризмге хандыышылдың объектилери чыл келген тудум-на содуттуп бар чоруур. ССРЭ-де XX векти кайгамчык болбаанын турасказдары — күүлүг гидростанциялар, кымнал дазойлар тургустунуп, чаа-чаа социалистиг хоорайлар туттунуп турганнар. Совет эргечагырга дээш аны-тыныш берген демисеелчилериниң чырыткылыг турасказалы кылдыр, түлүүшкүнүмнер шолту болуп тургулаан черлерде кайгамчык улуг мемориалды комплекстерни кижилер дериң тургускулаан. Кижилерни хамыыны мурнай хандыкшылын түрлер чүүлдер оң-дур.

Чуртка туризмниң болгаш экскурсиязының үлам ыңай сайгыраазыр дугаинында Коммунистиг партияның Төп Комитединиң Совет чазак база ВЦСПС үш чыл бурунгаар доктаал хүлээп алган. Ынчаш экскурсия бюролары чүтле ийи үс хире улуг-удуг хоорайларга аныыдаа турган. Ынай бээр үш-дөрт чыл артикеп, а чуртка аяа-чоруктар эргелеринниң 325 чаа бюролары чөмөн турган-тунгудаан.

Бир болгаш ийи хүннүг экскурсиялар оргааның 20 хуузун чүтле будуруглер ажылчыннарынга болгаш албан-хаакчыларынга эвес, харын оларның өг-бүлелериниң кежигүннериге база төлээр дугайында профавилеларның үндүрген шиңгирии экскурсиялар хөгжүдүлгезинге таарымчалыг идиг берииккин болгаш.

Боттарының күзээн-биле аяа-чорук кылыр туристериң маршруттары Крым биле Кавказ девискээрлериге ам шуут сымыыпластаан. Профавилелдерниң бөш буруглар тодарадып турарын ёзугаар алырга, бо чылын Ортааны Азиязың, Уралдың даглары, Чөөн Сибирьниң, Ыракказы Чөөн-түн ол ышкаш Кольск чартык ортулуктуң, Курил ортулуларының болгаш Закарпатьяның чемнер, хөндери, аъргы, элиннери туристер-биле база чыл долдурар.

Чөрө чичээп, орай кезиирнин хат-кавыскалары аяа-чоруучуларны каңа-даа чедирер бергеи дижик, оларга эң-не үнелиг белек мурнукчуу чедир ол чер дугайында сонуургал, ужурашкан, танышкан, хандыкшаан кижилер дугайны бодал болуп артар апаарны билдингир.

Геннадий СЕМАРА.
(Парылганың мелээлер агентвелери).

Касса аппараттарынга ажылдаар кассирлерниң бир ай хуусаалыг курузунга сургуулдар хүлээп алырын Кызыл садыг чарлап тур.

8—10 класс дооскан, 18 хардан өрү назылыг. Кызыл хоорайда чурттап турар кижилерни хүлээп алыр.

Хүлээп алган сургуулдарга айда 30 рубль стипендияны бээр.

Тайылбыр алырда ажыл шагының үезинде Октябрьская 29 бажында Кызыл садыгның кадр килдизинге келир.

КЫЗЫЛ САДЫГ.

ХАЙЫРАКАН, КӨК-ЧЫРАА, АК-ТАЛ суурларда магазиннерге ажылдаар материалдыг харыысалгазы дең садыгжыларны Улуг-Хем райпозу чалап тур.

Тайылбыр алырда Улуг-Хем райпозупуң кадрлар килдизинге келир. Райпо Шагаан-Арыг хоорайда турып турар.

РАЙПО БАШТААР ЧЕРИ.

## Кызылдың кооператив профессионал-техниктиг училищезинге өөренинер

Кызылдың кооператив профессионал-техниктиг училищези 1972—1973 еередилге чылында дараазында салбырларга сургуулдар хүлээп алырын чарлап тур:

Кулинар, хлеб бижырарының болгаш садыг салбырларына — садыгжылар 1 чыл, поварлар 2 чыл, хлеб бижырыкчылары 1 чыл өөренир.

Училищеге дооскаңнарга IV разрядтыг садыгжызы, повар-кондитери болгаш хлеб бижырыкчызы деп мергежил адыг боор.

Училищеге өөренирлер киреринге шылгалдазын тутпас, ортумак билиг дугайында аттестат болгаш сес чыл школаның дооскан дугайында шивээлдите негеттинер. Училищеге кирип турарлар-биле беседа эрттирер.

Садыг салбырына бышкаш билигнин аттестатты азы практиктиг ажыл стажтыгларны хүлээп алыр.

УЧИЛИЩЕГЕ КИРЕРЛЕР ДАРААЗЫНДА ДОКУМЕНТИЛЕРНИ КИИРЕР:

Директорнуң адынга билдиришкин. Райпо, сельпо, рабкоон баштаар черлерниң шылгалгалары.

Билдиишкиниң дугайында документ (бодубиле).

Автобиография.

Практиктиг ажыл стажының дугайында шынзыга азы күш-ажыл дептери.

Соолгу ажылдан турган черниден характеристика.

Паспорт болгаш шерит билет.

Үш фото-чурук (хемчээли 3×4 см.).

Кадыкшыл дугайында эмчи шынайтазы.

Училищеге хүлээп алганнарга ай санында 26 рубльдың стипендиязын бээр. Чурттазга шолту хереглээлерни ниити чурттаза толту-биле хандырар. Тыва сургуулдарны курүне хандырылгазынга хүлээп алыр.

Билдиишкиниерни 1972 чылдың август 1-де чедир, хүлээп алыр. Июль бештен август 10-га чедир беседа эрттирер.

Училищениң адреси: Кызыл хоорай, Шетинкин-Кравченко кудумчуу 41, телефоннары 55—07 болгаш 36—54.

ДИРЕКЦИЯ.

## алаадар

Бүгүн республикага шөкер бүдүттаар, чагбас. Барыын уламыышкынының хатты дүргени секундада 5—10 метр, барыын районнарга 7—12 метр чедир дыпсыыр. Агаарның температуразы даглыг районнарга 3—8, өскелеринге 0—5 градус чылыыр.

Кызылга эдир бүдүттаар, чагбас. Хатты дүргени секундада 5—10 метр чедир. Агаарның температуразы 0—2 градус чылыг болур.

## ЧАСКЫ ДЫШТАНЫЛГА

Өөредилге чылының үшкү үлүүну төттеп... Школачылар чеди айларының дүргүзүлдә хөйнү өөренип, хөй-төй чаа, солун, чугула чүүлдерни билип алганнар. Олар өөредилге дээш шынзыы ажылдап, а чамдыкта дыка хөлзеп, дүүреп-даа келген: бир эвес бүгүн контроль ажыл аъш доска чанынга турул харымаар апарганда, кижи бүрүзү таныда болуп шыдаваас-ла болгай.

Шынзыг чугаалаарга, уруглар шагзырыаа, мынчаңгаш оларга амгы часкы дыштанылга кызығыг болгаш эргежок чугуза.

ЧАСКЫ ДЫШТАНЫЛГА КЫСКА. ШКОЛАЧЫЛАР ЭКИ ДЫШТАНЫЗЫН ДЭЭШ ОНУ КАНЧААР АЖЫГЛАЗА ЧОГУУРУЛ?

Бирги, эң кол чүүл болза — уруглар болдунар-ла шаа-биле эрыг агаарга селгүүстээри херек. Өөренип турган үезинде оларга четпейн турган чүве, ол-ла болгай.

Арыг агаарга селгүүстээри, ойнаары — медерелдиң ажылдаар аргазын катап тургузарының эң эки аргазы, мынчаң шилги шаг-шинээзин сергээр, аъш-чемге холчок туралыг апаар.

Селгүүстээшкин үезинде уруглар хүннүң агаар байдалынга таарыштыр шын кеттингенин хайгаараар херек. Уруглариның организминиң чылыг таарыштырар механизми улуг кижилерниңге болдаарга кошкак болур, мынчаңгаш уруглар дүргеп эмтеп эрттир кирегенин болур. Иликче база онза сагыш салыр херек — ол уругну ол-шыктап камгалаар ужурлуг.

Дыштанылга үезинде школачыга таарымчалыг байдалды тургузарда, ол арыг-агаарга селгүүстээшкин-биле холбашкан кылдыр таарыштырары чугула.

Киноларта, театрларга, концерттерге баар дээш коллективтиг походтарны школаларта доктаамал чорудун турар. Ол чорук уругларга ажыктыг, өөрүптүг болбайн аан. Ынчаныже ындыг походтар арай ковудеп турар эвес ирги бе? Дашкыш залга элээн каш шакта олурганы, уруглар шагзыраан чоларын хаая эвес, ындыг таварылгада олар калдыг-даа дыш албастар.

Чамдыкта ада-иелер бээни уругларының чедиишкинниг дээш «шаңнал кылдыр» дыштанылга үезинде бармак-ла хүн бүрү киволадын турар. Ол дээрге чедир бодаваан чорук-тур.

ДЫШТАНЫЛГА ҮЕЗИНДЕ ШКОЛАЧЫНЫҢ ЧАҢЧЫЛ БОЛГАН ХҮН ЧУРУМУН ҮРЕП БОЛБАС. Хүн чурумун чаңгыс неделяда үреэр болза, ачаарже, уруглар!

РЕСПУБЛИКАНЫҢ САНИТАР ЧЫРЫДЫЫШКЫН БАЖЫҢЫ.

## телевидение

МАРТ 29-ТА

МОСКВАДАН

15.40— Миллионнарның ленинчи университеди. «Совет Эвилели — делегейниң национал чазангижизи». Дамчыдыганы К. И. Брутенц чорудар. 16.10 — «Амыдыралдыг шүтёкка». Уран-чечен фильм. 17.40—Сөөлгү медээлер. 17.50 —«Театрның делегей хүнү». Дамчыдыганы СССР-ниң улустуң артизи М. И. Царев чорудар. 18.50—«Халдеглер дөл дүүнге чиде бээр». Уран-чечен телефильм. 5-ты серияны. «Берге кыш».

КЫЗЫЛДАН

Дөмө — Телемедээлер. 20.15— «Клёткада соок кадагалаттынган». Документалдыг фильм. 20.25. «Муслима». Документалдыг телефильм. 21.05.—Телемедээлер. 21.25 — Чарлалдар болгаш реклама. 21.30— «Дүн чоруктуг» Кыска фильм.

МОСКВАДАН

21.40— «Кайдыы дилеп тывыышкыны». Уран-чечен телефильм. 1-ги болгаш 2-ги серияларны. ГДР. 22.30 — «Ут». Информастыг программа. 23.00 — Бүт бөмбүүнүң талазы-биле делегейниң ыш хүү ужуражышкыны. Болгарияда болган ССРЭ-ниң шилиндек командаларының. Болгарияда дамчыдыгы.

Редактөрнүң оралакчызы
Б. Н. КАРАШПАЙ.

## КИНО

МАРТ 29-ТА

«НАЙЫРАЛ»: «Хем ыдыында—кыштаар» 10.00, 11.45, 13.30, 15.15, 17.00, 18.45, 20.30 шактарда.

«БАЯ-ХЫМ»: Киночыныды 11.20, «Ырак эжиндиришкинде» 13.10, «Дагга ужуражышкыны» 15.00, 18.20, «Моресвиль шивээнин сунгаанга» 16.50, 20.30 шактарда.

«ВОСТОК»: «Аймыл» 11.30, 13.15, «Дириг суг» 15.00, 16.50, 18.40, 20.30 шактарда.

«ПИОНЕР»: «Хаан оранынга» 9.00, 14.00, 16.00, «Кайгал чорук» 10.40, 12.30, 15.40, 19.20, 21.10 шактарда.

«СОВЕТ ТЫВАНЫҢ 10 ЧЫЛЫ» КУЛЬТУРА БАЖЫҢЫ: «Иван Макаровичке» 15.30; «Гайдуктар», 18.30, 20.30 шактарда.

РЕДАКЦИЯНЫҢ АДРЕЗИ:

Кызыл Шетинкин-Кравченко кудумчуу, бажың № 3. ТЕЛЕФОННАРЫ: Редакторнуң 24-63, редакторнуң оралакчыларының 35-24, пропаганда телдизинин 23-54, харыысалгалыг секретарының 23-35, партийжи ажыдыраа килдизинин 37-13, культура килдизинин 23-51 чаңгыс-агый килдизинин 21-47, үлетөөр килдизинин 22-64, чагаа килдизинин 41-27, информация база совет тургузуг килдизинин 20-60, бухгалтерияның 31-75, корректорларның 27-41. Солун хелбейн барганга 32-75 телефонне болгаар.

Тыва АССР-ниң Министрлер Төвүлгезиниң чанында Тываның ном чыдыгар эвелдиг республика шиңгээдээлиг «Кызыл Шетинкин-Кравченко кудумчуу 1).

ТС—00272.

Солун неделяда 6 катап үнер

БҮГҮ ЧӨРТТАРНЫҢ ПРОЛЕТАРИИЛЕРИ, КАТТЫЖЫҢАР!

1925 чылдан үнелеттингеш

# ШЫН

СЭКП Тыва обкомунуң, Тыва АССР-ниң Дээди Советиниң болгаш Министрлер Чөвүлелиниң органы

1972 ЧЫЛ. МАРТ 30 ЧЕТВЕРГ № 75 (8842). Өртээ 2 нов.

## Эш Л. И. Брежнев эш Ене Фокту хүлээп алган

Байыралчы аян-чорук кылып Москвада чоруп турар ВСАП ТК-ниң Политбюрозунуң кежигүнү, Венгр революстуг ажылчын-тараачыл чазактың Даргазы эш Ене Фокту март 28-те СЭКП ТК-ниң Чингине секретары эш Л. И. Брежнев хүлээп алган.

Ышкер Л. И. Брежневтиң болгаш Е. Фоктуң аразында беседа болган. ВСАП ТК-ниң Бирги секретары эш Я. Кадарның бо чылдың февральда Москвага чоруп турган үезинде чедип алдынган дугуржулганың ёзулуунга эртикен беседаның үезинде совет-венгр экономиктиг кадыг ажылдажылганы улам сайгарлыг хөгжүдериниң болгаш харылаадырыының айтырыгларын чугаалажып көрген.

Беседага дашткы политиканың болгаш делегей бадалының чугула айтырыгларының талазы-биле санал-оналдарын солчулгазы база болган.

Беседа ийи партияның болгаш ийи чүрттүң аразында харылзаалар дүүштүр бүрүн билчиишкинниң болгаш ажыдуунга ынаныралдың бадалынга эртикен.

## АПРЕЛЬ 15—КОММУНИСТИГ СУББОТНИК ХҮНҮ

# Улуг эгелээшкин уламчылавышаан

Бистиң хөй националдыг улуг Төрээн чүртүвүстүң амыдыралы өөрүшкүлүг, үтүндүрбес болуушкуннар-биле долдунган. СЭКП-ниң XXIV съездиниң чоннуң эң чугула, үнелиг эрге-ажыыны илереткен шиитпирлери бистиң улузувусту улам хей-аът киирткен, коммунизмни тургузарының өндүр чаагай хөрээ дээш улам эки ажылдаарывыче кыйгырып турар.

В. И. Ленинниң төрүттүвүлеп хүнүге болгаш ССР Эвилелиниң 50 чылынга тураскааткан Бүгүзавилелдиң коммунистиг субботнигпин апрель 15-те эртиреп дугайында москвачыларның болгаш ленинградчыларның эгелээшкинин бүгү чүрт деткеп. Партияның төлевилээн планнарының чедиишкинниг күүседилери ажылчыннарның, колхозчуларның база интеллигенциянын бедик медерелдиг болгаш шүдүргү ажыл-ижиндеп хамаажыр дээрин билбишаан. бистиң улузувус ол кызыл субботада будурукчулуг ажылдаарының, күш-ажылды коммунистиг бай-биле коорунуң үлегер-чижээн көргүзер ниит күселдиг.

«Коммунистиг күш-ажылдың тиилелээнге чеде бээр бис!» деп, В. И. Ленин бижимт бүзүрел-биле чугаалап чораан. Ленинчи чагыгны күүседипшаан. бистиң партиялыг совет кижилерин күш-ажылды коммунистиг ёзу-биле коорунге кижизидер дээш улуг сагыш салып турар.

Москва—Казань демир-орук шугумунуң ажыл-ишчилери эки тура-биле коммунистиг субботникче эге баштай үнгенп 1919 чылдың май айдагы бир хүнү социалистиг шиитпелдиң хөгжүлелиниң бир чугула уе-чадазы болуу берген. Күш-ажылчы эртүлгеминиң, коңдураачыкшынның чалгыы бүгү чүртке тарай берген. Баштайгы чаартыкчыларның ак сеткилдиг күзел-чүткүүлүн В. И. Ленин «улуг эгелээшкин» деп кайгамчыктыг пиинн-биле адаан.

Баштайгы коммунистиг субботниктерниң эстафетазын баштайгы беш чылдарның шалыпчылары, үжен чылдарның стахановчулары, дайын чылдарында тыылдың маадырлары уламчылаан. Ол эгелээшкин ам-даа уламчылавышаан, оны хоорайның болгаш кодунуң миллион-миллион ажыл-ишчилери төлептиг үргүлчүлеп турар.

Коммунизмниң медерелдиг болгаш идеи-пейлиг тургузукчуларын кижизидериниң магалыг школазы болза социалистиг чарыш болур. Бында ам хей-хей миллион кижилер киржип турар. Массаларның оң патриотчу шимчээшкини партияның ханы болгаш ядей-кижизидиичи ажыл-чорудулгазының аяызында улам сайзыраш болган бижиттин орар. СЭКП-ниң XXIV съездиниң шиитпирлериниң күүседеди-биле чергелештир чарыш ам сайгамчык калбарган, оон ачызында совет кижиниң өндүр чаагай күжү — демиселчи, ажыл-ишчи, тургузукчу моөу-шынарлары улам тодалы-биле илереп турар. Күш-ажылдың бүдүрүкчүдүүн болгаш яиитилел бүдүрүлгезиниң ажыктыын бедидер дээш демисежиринид чаа хевирлери, аргалары социалистиг чарыштап тыылган.

СЭКП ТК социалистиг чарышты улам калбартырынга хамаарыштыр чугула доктаалды хүлээп алган болгай. Оон кол утказы болза, чарышты партияның экономиктиг политиказының кол, шиитпирлиг угланыышкыннары-биле сыры холбаштырары болур.

Социалистиг чарышты калбартыышаан, мурааччы коллективтериниң эгелээшкинин биле коммунистиг субботниктерни уламчылаар болгаш улам хөгжүдер талазы-биле дениитиң чаңчылдың үргүлчүлээн. Социалистиг чаартылгаларның эге үезинде-ле ажылчын аңгының революстуг инициативазы-биле тывылган коммунистиг субботниктер бистиң улузувустуң амыдыралының чардынмас кезээ, ол дээрге коммунизмниң өөүнери болуп артпышаан.

Коммунистиг субботниктериниң политиктиг ужур-дузаазы үнелеттинзес улуг. Субботниктиң материалдыг түшпелдери база бичее эвес. Эрткен чылын СЭКП-ниң XXIV съездиниң болгаш В. И. Ленинниң төрүттүвүлеп хүнүге турасказтаан коммунистиг субботникке бистиң республиканга 109 муң 433 кижи кирипкен. Олардан 66 муң 852 кижи төлевирлиг ажылга киржип, беш чыл фондузунче 116 муң 741 рубльди шилчиткен. 33,5 муң кижи (школачылар болгаш албан-хаапчылар) хоорайларның болгаш суурларның чагагайжыдыгазынга халас ажылдаан. Ажылчыннар. албан-хаапчылар, өөреникчилер. студентилер ажылдаар черлериге организастыг, «Шуут коммунистиг субботникте!», «СЭКП-ниң XXIV съездиниң шиитпирлерин амыдыралга!» дээн лозунгаларлыг, транспарантыларлыг келгилээн.

Чаа амыдыралдың тургузукчулары совет кижилериң халас ажылдаң бергени хөреңгиин бистиң иитилеа фидүзүсче—кадык кангалалыынче, чырыдыышкынче, эртемнин хөгжүдерииче, совет кижилериң хереглелдерин хандырарыиче кирер.

Бо чылгы субботник база-ла бистиң чүртүвүстүң улустарының улуг Ленинниң чатыгларынга шынчызын, Коммунистиг партияны болгаш оон Төп Комитединг долгандыр оларның сыры каттышкынын, бистиң революстуг болгаш күш-ажылчы таңчылдарга шынчыдыгыны көргүзер.

Кыдыынган чүүл эвээш эвес. Ынчалдаа кылыр чүүлдер улам хей. Профиилелдериниң XV съездиниң СЭКП ТК-ның Чингине секретары эш Л. И. Брежнев бистиң планнарывыстың барымдаа-бадыткалының дугайын демделеп чугаалаан. Ол планнарның күүседеди бистең, кижи бүрүзелиниң, бистиң организастыг, бижиг чурумнуг болурувустан, ажылды биилиг чорудун билириивистең, ыыжымак-шудургуувустан хамаажыр.

Улуг эгелээшкинни уламчылаар дээш күш-ажылчы кодурлүүшкүн бистиң чүртүвүстә калбарган. Оны миллион-миллион кижилер чүүлдүгээлүп турар. Партия, профвилел, комсомол организацияларывын хүзээлеген болза, массаларның патриотчу эгелээшкинин баштаары, субботникти организастыг эртиреринг ханызы-ры болур. Субботникке киржирлерни материалдар, хереккелдер-биле четче ханмырар, күштүг чаа хуваар херек.

Бүдүүлелерге болгаш тудусларга, транспортка болгаш харылзаага, колхоз, совхозтарның шөлдерииге, фермаларынга, өөредилге черлериге болгаш чаагайжыдыга ажылдары чорудар шөлдерге — чер болганынга кижи бүгүдеи бедик бүдүрүкчүлүг, ажыктыг, бүгү энергиязын, чогаадыкчы идепкейин долу ажылдап ажылдаар, коммунистиг ёзу-биле ажылдарының үзегерни көргүзер таарымчалыг байдалды тургузар херек.

«Ол хүн коммунистиг күш-ажылдың ёзулуг байырлалы болзун!» деп дениз-биле Бүгү-эвилелдиң коммунистиг субботникче үнер бис.

Коммунистиг субботниктиң түгүн улам бедик тудаалынар!

## *Кылыр ажылдарны тодараткан*

**Коммунистиг күш-ажылдың байырлалы — субботник хүнүнге чедир ийи неделя бичиилеге ажыг үе артнан. Ол хүнде кандыг амыдарны кылыры, чеже хире кижи, техника күүжү болгаш дериг-херекселдер негаттикнерин Тываның үлетпүр, тудуг, транспорт организацияларының, колхозтарының болгаш совхозтарның тодарадып, хынамчалыг белетиннип турар.**

Тываның автоорук тударылың болгаш ажыглазрынын будүүлге эргелелиниң № 1 орук-тудуг эргелелиниң коллективи коммунистиг субботник хүнүнде звеноларының, бригадаларының, участокгарының кылыр ажылдарын тодараткан.

15 автомашина тудуг материалдары, сеөртүр, олар 300 тонна хире ямы-бүрү чүүктү орук тудугжуларынга чедирер. 67 кижи орук кылыр техниканың септелгезин чорудар. Оң яйн бүлүүнер орук тудар черлериң довураан чалдаарынга ажылдаары көрдүнген болгаш неке-даа чүүлдерни кылыр.

Эргелелиг инженер-техниктиг ажылдакчылары болгаш албан-хаапчылары чалгайжыдыгага киржир.

Орук-тудуг эргелелиниң ажыл-ишчилери апрель 15-те беш чыл фондузунга 800 рубльден эвээш эвес акша-хөреңгиин киирерин шиитпирлээн.

• • •

Улуг-Хем районуң «Улуг-Хемниң ажылчыннарын хамаарыштыр субботникке киржир күзелин илереткен, кылыр чүүлдүң хемчээлин фермалар, бригадалар, сменалар ажыл-биле сайгарлыг көргеш, ажыг белетелди күштедиргеп.

Совхозтуң ажыл-ишчилери субботник хүнүнде 500 тонналдыг эвээш эвес органиктиг чечиишкидилгени тарылга шөлдерииге чедирер. 20 хире тергелиг трактор козаныар, фермаларже мал чемин сөөртүрүнге киржир.

Механизаторлар часкы хову ажылдарынга киржир техниканы хынап, таарыштырарынга ажылдаары көрдүнген.

Совхозтуң субботник эртиреп штабының баш бүрүнгаар салаң көргени-биле алырга, улуг-хаапчылар беш чыл фондузунга 1.400 рубльди киирер.

## ВАРШАВА КЕРЭЭЗИНИҢ КИРЖИКЧИЛЕРИ КҮРҮНЕЛЕРНИҢ АРМИЯЛАРЫНЫҢ ШТАБТАР ӨӨРЕДИЛГЕЛЕРИ

СОФИЯ. (СЭТА). БТА агентилелдиң дыңнатканы-биле ялырга, Варшава Керээзиниң киржикчилери күрүнелерниң Каттышкан чепсектиг күштериниң оперативтиг белеткелиниң планын ёзугаар бо чылдың март 21-ден 28-ке чедир Болгария Улус Республиказының девискириниге оперативтиг команда-штабтар өөредилгелерин боор арткан, ында Болгар улус армиязының, Румынин Социалистиг Республиказының Чепсектиг күштериниң болган Совет Армиязының штабтары киришкен.

БҮР-нүң вашиоцал камгалал министри армия генералы Добри Джуров өөредилгелерни удуртқан. Өөредилгелер Варшава Керээзиниң киржикчилери күрүнелерниң армияларының аразында пайыралдың болгаш кады ажылдажыылаанның чаңынаачак бадыткалы болган. Өөредилгеге киришкен штабтар оперативтиг бедик белеткелин, амгы байдалдарда шериглериниң дайынын хөделиишкиннерин башкарарынга белдилиин болгаш мергежилдиин көргүскен.

Өөредилгелерге Варшава Керээзиниң киржикчилери күрүнелериниң Каттышкан чепсектиг күштериниң кол командылакчызы Совет Эвилелиниң Маршалы И. И. Якубовскиий киришкен.

## ТЕРГИИН ШЕВЕР КЫСТАР

«Тыва даг-дүүг» тудуг» эргелелиниң колллективи бо чылын 3670 дербезчин метр чаагайжыды кылган чурттелга шөлүн ажылдалга киирер хүзээлеген алган. Бо чылын бир дугаарында 32 квартиралыг № 2? бажын ажылдаалга киирер. Ам инда шеверлекчилер ажылдан турар Раиса Москайскаяның бригадазы бажының штукатурлаар ажылды чорудуп турар. Олар бирги подъездиниң үш каттарының ерээдиринге шеверлээшкинни доозкан. Инда чадалар чавын штукатурлаары дооступ турар. удавас анаа маляр ажылдары эгелээр.

Шеверлел участогунда Владимир Ярославцевтиң бызаныылар звенозу бажының найыр подъездиниде элементер блоктарын, соңгалар чаактарын тургузарын база ханаа доразыта шаптар багарын доозкан болгаш бирги подъездиниң үшкү-дөртки каттатарын ажыглаарынга белеткеп турар. Оон-биле чергелештир шеденнин ханаа панелдер-биле дутпаарын тудуктаан. Корпуска 600 хире панелдер эптеттингеп.

Ол-ла тудуг шөлүнде курлаг руда складының тудуунда ажылдар катап эгелээн. Тудугжулар ында адакы талереларның каркастарын кылын турар.

Мартың төнчүзүнде корпустуң тудуунга база бир тудуг организациязы — «Сибирьтехмонтаж» ажылдап бээр.

## АЖЫЛ-ИШЧИ БАДЫТКАЛ

Бирги тудуг участогунуң бригадалары ССР Эвилелиниң тургустунганындан бээр 50 чыланга үткүштүр мартта алган бедиткен хүзээлеринң чедиишкинниг күүседин турар.

Чижээ, Салчак Кара-оолдуң дашчылары № 11 галереяның бүс шаолиилээри кылырын база анаа шлак төгерин хуусаалындан эрте доозкан. Ам бригада № 13 галереяның ханазын туунбу-биле сала бергеп. Чөрөө бет куубинтер туунбуну дашчылар дөрт хуранын төгерип. Олар бирги подъездиниң үш каттарының ерээдиринге шеверлээшкинни доозкан. Инда чадалар чавын штукатурлаары дооступ турар. Олар анаа маляр ажылдары эгелээр.

Шеверлел участогунда Владимир Ярославцевтиң бызаныылар звенозу бажының найыр подъездиниде элементер блоктарын, соңгалар чаактарын тургузарын база ханаа доразыта шаптар багарын доозкан болгаш бирги подъездиниң үшкү-дөртки каттатарын ажыглаарынга белеткеп турар.

Ол-ла тудуг шөлүнде курлаг руда складының тудуунда ажылдар катап эгелээн. Тудугжулар ында адакы талереларның каркастарын кылын турар.

Мартың төнчүзүнде корпустуң тудуунга база бир тудуг организациязы — «Сибирьтехмонтаж» ажылдап бээр.

Бирги подъездиниң бирги каъдында шеверлел ажылын хоорайның профтехучилищениң өөреникчилери чоруда берген.

Герпиин кыдыыр шеверлээр Марил Даржы, Татьяна Кыргыс, Тамара Старовойтова. Чечек Монге-Наазы, Надежда Ондар олар ажылга ак-сеткилдиглер. Өөреникчи-шеверлекчи Наташа Серен штукатур-маляриың чергелиг кызынак шиитээлин ап, өөрүлеп дудаавын турар.

## Ак-Довуратан медээлер

### ДЭЭРЖЕ БЕДЭЭН КАЪТТАР

«Тыва даг-дүүг» комбинатның ийиги эдлээшиниң даг-дүүг арыгдаар фабриказының кол корпузу... Хемчээл талазы-биле ында улуг базың Тывада амдыызында чок. Оон улуну база доораазы 102 метр, бедии 69 метр аяыг болур.

«Сибирьстальконструкция» монтажчылары «Тыва даг-дүүг тудугнуң» үшкү участогунуң тудугжуларының-биле кады корпустуң шаараш металл ооргаларын ийи чыл кылын турар. Чүгле эртиевчылын корпуска 3240 тонна металл конструкцияларны. 1740 кубометр каътар аразының плиталарын эптеп. Бажының 12—17 А-У озектеринде эптеттингеп демир шеденнин бедии бо чылдың мартта 39 метр бедикте четкен. Ам корпустуң ийиги чартында 1—9 озектерде металл конструкцияларны база демир-бетонну тургузуп турар. Оон-биле чергелештир шеденнин ханаа панелдер-биле дутпаарын тудуктаан. Корпуска 600 хире панелдер эптеттингеп.

Ол-ла тудуг шөлүнде курлаг руда складының тудуунда ажылдар катап эгелээн. Тудугжулар ында адакы талереларның каркастарын кылын турар.

Мартың төнчүзүнде корпустуң тудуунга база бир тудуг организациязы — «Сибирьтехмонтаж» ажылдап бээр.

### ТЕРГИИН ШЕВЕР КЫСТАР

«Тыва даг-дүүг» тудуг» эргелелиниң колллективи бо чылын 3670 дербезчин метр чаагайжыды кылган чурттелга шөлүн ажылдалга киирер хүзээлеген алган. Бо чылын бир дугаарында 32 квартиралыг № 2? бажын ажылдаалга киирер. Ам инда шеверлекчилер ажылдан турар Раиса Москайскаяның бригадазы бажының штукатурлаар ажылды чорудуп турар. Олар анаа маляр ажылдары эгелээр.

Шеверлел участогунда Владимир Ярославцевтиң бызаныылар звенозу бажының найыр подъездиниде элементер блоктарын, соңгалар чаактарын тургузарын база ханаа доразыта шаптар багарын доозкан болгаш бирги подъездиниң үшкү-дөртки каътатарын ажыглаарынга белеткеп турар. Олар анаа маляр ажылдары эгелээр.

Бирги подъездиниң бирги каъдында шеверлел ажылын хоорайның профтехучилищениң өөреникчилери чоруда берген.

Герпиин кыдыыр шеверлээр Марил Даржы, Татьяна Кыргыс, Тамара Старовойтова. Чечек Монге-Наазы, Надежда Ондар олар ажылга ак-сеткилдиглер. Өөреникчи-шеверлекчи Наташа Серен штукатур-маляриың чергелиг кызынак шиитээлин ап, өөрүлеп дудаавын турар.

### АЖЫЛ-ИШЧИ БАДЫТКАЛ

Бирги тудуг участогунуң бригадалары ССР Эвилелиниң тургустунганындан бээр 50 чыланга үткүштүр мартта алган бедиткен хүзээлеринң чедиишкинниг күүседин турар.

Чижээ, Салчак Кара-оолдуң дашчылары № 11 галереяның бүс шаолиилээри кылырын база анаа шлак төгерин хуусаалындан эрте доозкан. Ам бригада № 13 галереяның ханазын туунбу-биле сала бергеп. Чөрөө бет куубинтер туунбуну дашчылар дөрт хуранын төгерип. Олар бирги подъездиниң үш каттарының ерээдиринге шеверлээшкинни доозкан. Инда чадалар чавын штукатурлаары дооступ турар. Олар анаа маляр ажылдары эгелээр.

Шеверлел участогунда Владимир Ярославцевтиң бызаныылар звенозу бажының найыр подъездиниде элементер блоктарын, соңгалар чаактарын тургузарын база ханаа доразыта шаптар багарын доозкан болгаш бирги подъездиниң үшкү-дөртки каътатарын ажыглаарынга белеткеп турар. Олар анаа маляр ажылдары эгелээр.

Бирги подъездиниң бирги каъдында шеверлел ажылын хоорайның профтехучилищениң өөреникчилери чоруда берген.

Герпиин кыдыыр шеверлээр Марил Даржы, Татьяна Кыргыс, Тамара Старовойтова. Чечек Монге-Наазы, Надежда Ондар олар ажылга ак-сеткилдиглер. Өөреникчи-шеверлекчи Наташа Серен штукатур-маляриың чергелиг кызынак шиитээлин ап, өөрүлеп дудаавын турар.

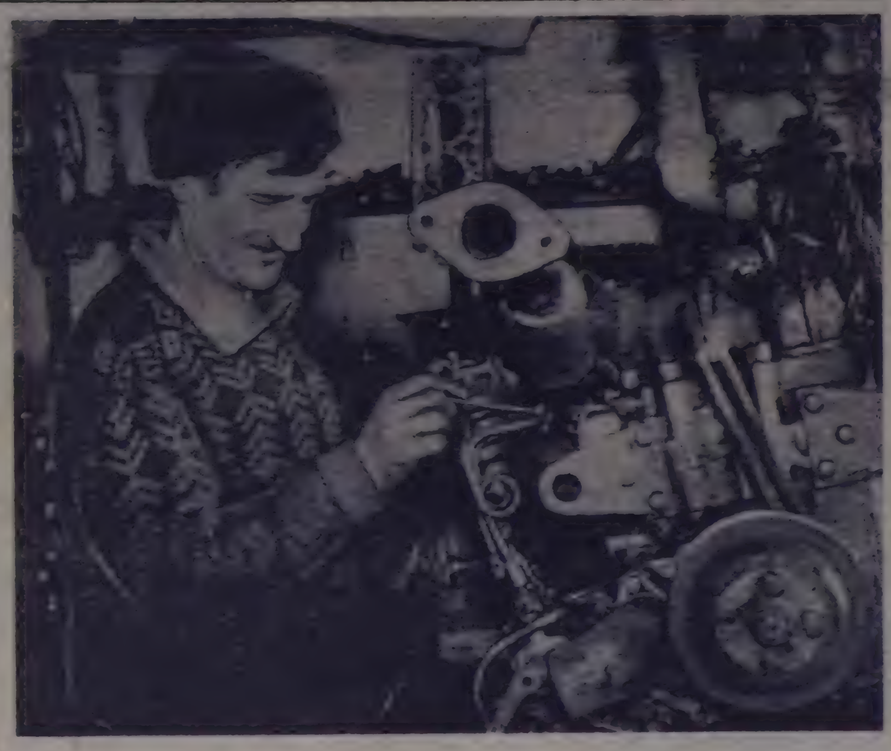

Часкы хову ажылынга белеткелди ылаңгыя техниканы септелгезин «Кызыл тараачын» колхоз графин ёзугаар организастыг чорутқаш, ам доозар кырында келген.

Март 20-ге чедир, ямы-бүрү марналыг 50 тракторнуң 47-зин белеп кылдыр септелгези кылган, арткан 3 трактор септелгези чоокку хүнгерде доостур. Комуулда машиналарындан 57 сеялка, 40 ангазын бүрүн кылдыынган.

Септелгеде механизаторлар бир демниг ажылдап турар.

Мотор цегинде слесарь Николай Иванович Овчаров ышкаш, хүн нормазын 120 хуудам кудуватпайн турааралар хей.

ЧУРУКТА: Н. И. Овчаров ажыл үезинде.

Б. ЧӨЙГАННЫҢ фотозу. Бии-Хем район.

## План күүсеттинген

Улуг-Хем районуң «Пайыраа» совхозунуң Кара-Таа сүтбераан фермазының саалчыларының, ажыл-ишчилериң СЭКП-ниң XXIV съездиниң төөгүлүг шиитпирлерин амыдыралга боттандырбышаан, бо чылдың бирги кварталының планның даалгаларын чедиишкинниг күүседкен.

Коммунистиг күш-ажылдың коллективи бирги кварталда күрүнеге 70 тонна сүттү саалар хүзээлегеин мартның 25-те күүседкен. Сүт бүдүрелиниң даалгазын планда көрдүнгенинден ажырган.

Ферманың саалчылары эрткен чылдың бирги кварталында бир инекке оналаптыр 213 кг. сүттү сагган болза бо чылын 304 кг. сүттү сагган апы эрткен чыл-биле деңнээрге бо чылын бир инектен-не 90 кг. сүттү хөйнү сагган. Фермада мурнакчылар ковудаан. Олардан саалчылар Оюржан Саараны, Хавда Чечекти, комсомолчулар Саячап Дайыкчыкты, Чыртак Диистн, Елдокия Шырбанны хамаарыштырып болур.

Ферманың коллективи бо хүнгерге ССРЭ-ниң профвилелдериниң XV съездиниң материалдары-биле танышкын эгелээн. Бо ажылды фермада партия болуулуң секретары Самай-оол Шомбулович Сат саалчыларга таныштырган.

Ферманың ажыл-ишчилери съездиниң материалдары-биле танышкын тура, инда айыткан хемчеглерни амыдыралга боттандырары-биле социалистиг чарышты улам калбартып тургаш, бирги кварталдың төнчүзүнге чедир 8 тонна сүттү күүгенее планнан ажыр садарын хүзээгеешкинер.

В. ЧАДАМБА.

## А. С. ПОЛЯКОВТУ ТЫВА АССР-НИҢ ДЭЭДИ СОВЕДИНИҢ ПРЕЗИДИУМУНУҢ ХҮНДҮЛЕЛ БИЖИИ-БИЛЕ ШАННААР ДУГАЙЫНДА

ТЫВА АССР-НИҢ ДЭЭДИ СОВЕДИНИҢ ПРЕЗИДИУМУНУҢ ЧАРЛЫЫ

Республиканың партия, хейнинги организацияларынга хей чылдарда үрелүүшкүнниг аянындан келгени дээш база торуттүнген хүнүнден бээр 50 харлаанын холбаштыр «Бижиг» шиитилелдиң Тыва республика хөдээлекчилериниң харылсалталыг секретары Алексей Семенович Поляковту Тыва АССР-ниң Дээди Совединиң Президиумунуң Хүндүлел бижии-биле шаннаар:

Тыва АССР-ниң Дээди Совединиң Президиумунуң Даргазы
Б. ДОЛЧАҢМАА.

Тыва АССР-ниң Дээди Совединиң Президиумунуң Секретары
К. БУДУК-ООЛ.

Кызыл хоорай,
1972 чылдың март 29.

## ТЫВА АССР-НИҢ ДЭЭДИ СУДУНУҢ БҮРҮН ЭРГЕЛЕРИНИҢ ХУУСААЗЫН УЗАДЫР ДУГАЙЫНДА

ТЫВА АССР-НИҢ ДЭЭДИ СОВЕДИНИҢ ПРЕЗИДИУМУНУҢ ЧАРЛЫЫ

Тыва АССР-ниң Дээди Совединиң Президиумунуң докталы болза:

Тыва АССР-ниң 1967 чылдың март 30-де соңгуткаңы Дээди судунуң бүрүн эргелериниң хуусаазын Тыва АССР-ниң Дээди Совединиң үшкү чыыжынның, сөөлгелиг сессиязынга чедир узадыр.

Тыва АССР-ниң Дээди Совединиң Президиумунуң Даргазы
Б. ДОЛЧАҢМАА.

Тыва АССР-ниң Дээди Совединиң Президиумунуң Секретары
К. БУДУК-ООЛ.

Кызыл хоорай,
1972 чылдың март 29.

# ТАРААЖЫЛАРНЫҢ ДАЙЫНЧЫ СОРУЛГАЗЫ

## Тываның көдээ ажыл-агыйының тускай эртемниглериниң кыйгырыындан

СЭКП-ниң XXIV съездиниң шиитпирлерин амыдыралга боттандырбышаан, республиканың колхозтары болгаш совхозтары чер ажыглажын эжиждиривче онза ниитээлгей салып турар. Бо талазы-биле этээртинмес аргаларның биске бөрүн муражкы ажыл-агыйларының дуржулгазы коргузуп турар. Агаар-бойдустуң байдалы таарымча чок болган 1971 чылда белии «Межегей» совхоз. Көдээ ажыл-агыйының дуржулга станциязы. «Коммунизмниң хереңи» колхоз тараа культураларының эрезүүдүн бир гектар-на 13 центнер чедир алгаы онуг хереңилеп турар.

Дыка чөп ажыл-агыйларда чер ажылының культуразы куду деннелдиг. көдээ ажылагый культураларының дүүжүткүүлү бедиидериниң мурнакчы аргаларын. суттатыр чөрлерни багаа ажыглап, чемиишчидилгелер төгерип үнелевейн келген.

Боттарывыстың бир аргаларывысты болган курлавырларывысты сайгап көргеш, бистер, республика чөвүлел хуралының «киржикчилери — агрономнар, инженерлер, мелиораторлар болган чер тургузукчулары, черни камгалаар болган чогаадыкчы ёзу-биле ажылгаар дээш Донецк областының тараажыларының мегелеишкинин детпкеп, район, колхоз, совхоз, салбыр, бригаданың болган звено бүрүзүнүң боттарынга алган социалистиг хүзээлелерни чедиишкинниг күүседирин дээш чарышты балыбартырынче Тываның бүгү тараажыларын кыйгырын тур бис.

1972 чылда Тываның тараажылары тараа культураларының бир газындан 11 центнер дүүжүтүү, картофельди—90, ногаанны—120, кукурузаны—180 центнерди алыр, шиитилээ-биле тарааа бүдүрериң 285 муң тонна, картофельди—39 муң, ногаалларны — 11 муң тонна чедирер ужуруут. Чер ажылының продуктуларын бүдүрериң оң хире хемчээлге чедирерде тарылга эдлештирилгелии шиитээдии алырын дүүгедилир, үрезии ажылын экижидер, тарылга шөлдериниң шын тургузуун шиитээдии алыр, минералдыг болган органиктиг чемиишчидилгелерни чедиишкинниг ажылдаар хемчеглериң ап чорудары чугула дээрии билдингир. Агротехниканың чүрүмнарын үкөрлерби-ле, черни хаяы эвес андарар, ооргалаар, чаштырылганың нормазын үрлар чоруктар-биле шиигээлдии демиселдии чорудар ужуруут бис.

Ылангыя улам бедик дүүжүттү ап болгу дег болгаш эрте дүжер күскү доңатка алыспас ажыл-агыйларга мал чемни культураларның тарылгазын ажыл-агыйларга көвүдедип тургаш, тарылга шөлдериниң тургузуун бо чылын өскертирии чедип алыр бис. Концентраттаттынган мал чемниие хереглелди барымдаалап. тараа культураларын тарылгавың тургузуунга кыыл-тастың чаштырылгазын 50—55 хуу, суда биле арбайвың 20—35 хуу, тараа-бобы культураларының 10 хуу чедир хемчээлдиг кылдыр чорудар.

Хат үрегдөшкиннге удур машиналарны ажыглап тургаш, 50 муң га шөлдүн хөрзүүн андарбайн чардырар. 100 муң га черге бөк үнүштер-биле демиселди чорудар.

Дүүжүттү бедидер сорулгабиле мал чемни культураларга 10 тонналдан, картофель болгаш ногаалларга 25—30 тонналдан база чайын андарган черге 10—15 тонналдан эвээш эвес органиктиг чемиишчидилгелерии төгер. тараа, мал чемни, картофель болгаш дөй чылдыг ситеннерииң үрезии участоктарының га бүрүзүнге 1—2 тонналдан эвээш эвес минералдыг чемиишчидилгелерни төгер бис.

Тарылга мурнуунуң часкы суттарылгазын 40 муң гага база үүлүн келген тараанның 30 муң га шөлүнге суттарылганы чорудар. Суттарылганың мурнакчы аргаларын ажыглаар. селоодга бир машинага оналаптыр чашкымнаддырып суттарарының хемчээлии 80—100 га чедирер бис. Суттаттыг черлерден тараа культураларының дүүжүтүн гадан 15. картофельнин—100, ногаанның—140, кукурузаның ногаан массазын—200 центнер чедирер. Часкы суттарылгага чедир суттарылга системаларының. каналларның сепгелгезин. арыглап ашталарын организастаар. суттарыкчыларның звеноларын чегчедеп алыр бис.

Колхозтарга, совхозтарга бөдүүн болгаш чулуктуг мал чемни долузу-биле белеткеп алыр. Бо чылын 1500 га шөлге культуржуткан одарларны тургузуп, 6,4 муң га шыыктарын болгаш одарларны үндезини-биле аскылаарын чедип алыр бис.

Апрель 10-нуң бетинде урезии белеткелии, техника септелгезин доозуп, ажыл ипланнарын, хову-шөлдериниң ажыл-ишчилериниге таарымалыг байдалды тургузарын чедип алган турар бис.

Шык базырышкынын болган часкы чер андырылгазын өө-шаанда база бедик агротехниктиг деңнелге аритпирге. Кыыл-тас тарылгазының барык чартык келиниге урезиннн кызаа одуртпаи база хаяа карантин каналларын чаштырар аргаиы ажыглаар. Кукурузаны болган картофельди дөрбелчиңуялынчак арга-биле чаштырар. Ногаа культураларын өстүрериге болгаш ооң эрте часкы ажыылдазынче база хей чылдыг сигнеперге минералдыг чемиишчидилгелерни немей төгеринче улуг кичээнгейии салыр.

Колхозтар болгаш совхозтар боттары урезии-биле хандырыышаан турарын чедип алыр талазже, ажыл-агый бүрүзүнге урезии остүрер салбырны азы бригадаларны, органиктиг чемиишчидилгелерни соорүр болгаш төгер, кукуруза, картофель база погаа остүрер тускай звеноларны тургузар.

Колхозтар, совхозтарның, «Сельхозтехниканың» салбырларының инженер-техниктиг ажылдакчылары часкы тарылгага тракторларның болгаш кожуг машиналарының белеткелии эки шыырлыг зоруударын хандырар.

Тываның колхозчулары, совхозтарының ажылчыннары, көдээ ажыл-агыйның тускай эртемниглери! 1972 чылда бүгү көдээ ажыл-агый культураларының бедик дүүжүтү алырын хандырып, күрүнеге 85 муң тонна тараны садып ап-биле ССРЭ-ниң тургустунганындан бээр 50 чыл болур чадырлатыр төлептиг үлүгүүлээр.

ПАРТИЙЖИ АМЫДЫРАЛ

# ШЫЛГАТТЫНГАН АРГА

ЛЕНИНЧИ чагыны эдербишаан партия ажылдың шылгаттынган аргазы, чазыгларны болгаш четпестерни илередиринең база эдип алырының, кадрларны шын кижизидериниң аргазы болур шүтүмчүлелди болгаш бот-шүтүмчүлелди бүгү хемчегбиле хөгжүдеринче доктаамал кичээнгейни салып келген. Шүтүмчүлелди болгаш бот-шүтүмчүлелди хөгжүдерин, четпестерни дидими-биле илередир база оларны чайладырын, кооргеттинер, менээргенир, бот-соонургаар чоруктарга удур демисежирин, шүтүмчүлелди кызар дээр кандыгдаа орайдажышкынынарга шинитпирлиг эптеш чон болурун. СЭКП-ниң Уставы коммунистерге хүлээдирип турар. Ону партийжи, принципиалдыг ёзу-биле коруп, шын үнелээри, илерээн четпестерни эдерииң талазы-биле дээштиг хемчеглерни алыры — партия организацияларының бир эң чүгүла сорулгазы болур.

Чогум-на ынчангаш республиканың партия эге организацияларының отчёт-сонгулдалыг хуралдарынга коммунистерниң кылган шүтүмчүлелдерини болгаш саналдарын амыдыралга боттандырар талазы-биле оларның ажылдап кылган хемчеглери болаа, четпестерни дүрген чайладырынче, ажыл-херекти улам ыдай экижидеринче утланган турган. Ол шыкаш партия организацияларының партийжи организастыг болгаш политиктиг ажылының деңнелин бедидеринче, ажылчы чоннарның коммунистиг кижизидилгезин улам ыдай экижидеринче, СЭКП-ниң XXIV съездиниң шинитпирлерин, тоскубеш чылдың планын боттандырарынга массавыг күүзүл мобилизастаарынче утланган.

ЭГЕ организацияларга отчёттар-сонгулдалар эрткен соонда СЭКП-ниң Кызыл хооркому, партия райкомнары болган шүтүмчүлелдерни болгаш саналдарны нинитилештирип, хандыр анализтээн, ацаа үндезилээн тодаргай хемчеглерни ажылдап кылгаш, ону амыдыралга боттандырар дээш кичээнгейни күштелдирип турар. Ылаңгыя СЭКП-ниң Таңды райкомунуң бо талазы-биле бюрога бадылаан хемчеглерин ынаы-бүрү айтырыгларны хаара туткан болгаш тодаргай утланыышкынныг боон турар.

Чижээ, «Тиллелге», «Межегей», «Россия», «Элегес» совхозтарда, Кодээ ажыл-агыйның дружулга станциязында партия организацияларының көдээ ажыл-агый бүдүрүлгезинге, кижизидилге ажылынга удуртукчу ролю кошкак, чамдыкта хуралдар ховар болур. Ажыл планы эрелгей деп отчёт-сонгулдалыг хуралдарга коммунистер чөптүү-биле шүгүмчүлээн.

Бо четпестерни чайладырыбиле февральда СЭКП райкомунуң пленумунга коммунистиг кижизидилгеге күш-ажылчы коллективтерниң кижизилгезин партия организацияларының удуртуп турарының дугайында айтырыгны СЭКП райкомунуң пленумунга чугаалашкаш, аңаа холбаштыр тускай доктаалды хүлээп алган. Амгы үеде районда партия организацияларының ону амыдыралга боттандырып турар. Ол шыкаш «Россия» совхозта, көдээ ажыл-агыйның дружулга станциязында коммунистерниң отчёт-сонгулдалыг хуралдарынга шүгүмчүлелдиг саналдарны амыдыралга канчаар боттандырып турарының дугайында партия организацияларының илеткелдерин СЭКП райкомунуң бюрозунга чугаалашкан. Аңаа чамдык кылдынган ажылдарны демдеглээп, ылаңгыя чон ортузунга политмассалыг ажылды улам ыдай күштелдирери эргежок чугула деп санаан.

Бо айтырыгга холбаштырган хемчеглериге СЭКП-ниң Улуг-Хем, Тожу, Өвүр райкомнары партия эге организацияларының дайынчы аргашинээзин бедидер, партияның болгаш күш-ажылдың сагылга-чүрүмүн быжыглаар, партийжи иштики демократияны улам калбартыр талазынче улуг кичээнгейни салган. Ол хемчеглерни амыдыралга канчаар боттандырып турарының күүселдезинин дугайында айтырыгларны СЭКП-ниң бо райкомнарының бюроларында болгаш партия эге организацияларының хуралдарынга чугаалажып турар.

Коммунистерниң шүгүмчүлелдиг саналдарынга үндезилээш, Өвүрүңүң партия организациялары чер-чер Советтериниң, хөй-шинти органнарының ажылының деңнелин бедидеринче, хамыктың мурнунда оларга кадрларны шын шилип алыр, таарыштыр тургузар, кижизидер айтырыгларже кичээнгейни күштелдирген. Амгы үеде районнуң комсомол организацияларының секретарьларының 56 хүүзү коммунистер болгаш СЭКП кежигүнүнге кандидаттар. Ында профсвилел активиниң 90 кижи киржикчилиг ийи чыл хүүсавыг школазы ажылдап турар.

Ол район Советтиниң яүүскому бодунуң килдиселерин кошкак удуртуп турарындан, коммунал ажыл-агый черн, амыдырал хандырылга комбинады, райпо чонуңун негелде-хереглелерин четпес хандырып турар дээрээниң дугайында шүгүмчүлелдер тургулаан. Бо четпестерни эдер талазы-биле амгы үеде хемчеглерни ап, ылаңгыя амыдырал хандырылга комбинадын бедии мергежилдиг кадрлар-биле быжыглаан, ында бүдүрүлге коргүүглери экижээн.

Улуг-Хем районнуң партия организациялары коммунистерниң шүгүмчүлелдиг саналдарын өөренип көргеш, партийжи организастыг ажылды, хөй-шинти организацияларынга удуртулганы күштелдирериниче кичээнгейни күштелдирген. Администрацияның ажыл-чорудулгазын партия организацияларының контрольдап турарының, улусчу контроль болуктеринге, постуларынга чер-черде партия органнарының удуртулгазының дугайында айтырыгларны СЭКП райкомунуң бюрозунга чугаалажып турар.

Мурнунда хүлээп алган шинтпирлериң күүселдезиниң дугайын дараазында пленумга информастап турары мында чаңчыл апарган. Чижээ, Профсвилелдериниге партийжи удуртулга дугайында моон мурнунда бир пленумнуң доктаалын канчаар күүседип турарынга хамаарыштыр «Улуг-Хая» совхозта ажылчын комитединиң даргазы Шилимаанның информациязын февральда СЭКП райкомунуң ээлчеглиг пленумунга дыңнаан.

ОТЧЁТ-СОҢГУЛДАЛЫГ хуралдарга коммунистерниң шүгүмчүлелдерин болгаш саналдарын амыдыралга боттандырарынче утланган хемчеглерин парторганизациялар ап турааз-даа, бо чугула ажылхеректе четпестер база бар. Чижээ, СЭКП-ниң Барыын-Хемчик, Монгүн-Тайга, Кава-Хем, Тес-Хем райкомнары маңаа холбаштыр ажылдап кылган хемчеглериниге ниити чүүлдерни киргеп. Оларны күүседир хуусаавын, ай, хүнүп айытпаан, харылзаар кижилерни тодаратпаан. Чамдык хемчеглерни ай, квартал азы чыл дургузунда түгле партбюро, партком азы колхозтарның баштаар черлери, совхозтарның директциялары харылзаар деп бижип каан.

Ынчаарга партияның Барыын-Хемчик, Монгүн-Тайга райкомнары мындыг хемчеглерни ажылдап кылып тургаш, партийжи организакчы ажылды болгаш идеология, экономика талазы-биле айтырыгларны аңгылап тускайлавайн, хандыр анализтеп көрбээн болгаш оларны шуут-ла чыскаай бижээш бадырыпкан. Ынчаар кылдынган хемчеглер оларны амыдыралга боттандырар талазы-биле партия организацияларының кичээнгейин коштаак болуп артышаан. Оон ужурундан инда малдың продуктулуг чоруу чавыс, оон олүр хораар чоруу эвээжеэзээ.

СЭКП-ниң XXIV съездиниң четпестерни эдерииң, ажыл-херекти экижидериниң шылгаттынган аргазы — шүгүмчүлелди болгаш бот-шүгүмчүлелди улам калбартырынче ,оларны амыдыралга боттандырарынче улуг кичээнгейни салган. Ол съездиге партия ТК-ниң Отчёт илеткелинде: «Партия комитеттериниң, хөй пурузу коммунистериниң шүгүмчүлелдерин болгаш саналдарын улам-на эки барымдаалап көөр апарган, оларны боттандырар дээш контрольду күштелдиргеп» деп айыткан, чамдык партия организациялары ол талазы-биле чогуур түңнелдерни кылбайн, шудургу ажылдавайн турарын демдеглээн. Бо дээрге республиканың чамдык партия организацияларынга дорт хамаарылганы үстүнде фактылар бадыткап турар.

Партия организациялары коммунистериниң шүгүмчүлелдиг саналдарын амыдыралга боттандырар талазы-биле ажылдап кылган хемчеглериниң күүселдезин доктаамал контрольга ап, ону харыылаар ужурлуг кижилерден негелдеп күштелдирер ужурлуг. Оон-биле кады ацаа хамаарышкан айтырыгларны парткомнарның, эге организацияларының бюроларынга, партия хуралдарынга өй-өйде чугаалажып, оларның күүселдезиниң доктаамал коммунистерге информастап турары эргежок чугула. Принципиалдыг шүгүмчүлелдиг болгаш бот-шүгүмчүлелди калбартып, ону амыдыралга боттандырар талазы-биле дээштиг хемчеглерни алыры — партия организацияларының дайынчы аргашинээзин күштелдирериге, коммунистериниң ажыл-херек дээш харыысалгазын, идепкейин бедидеринге дүзалаар.

Д. ДАПЗЫЙ-ООЛ,
СЭКП Тыва обкомунуң партийжи-организастыг ажылдар килдизиниң инструктору.

## ЭКИ КИЖИЛЕР ДУГАЙЫНДА

«Тыва тудуг» трестиң Кызылда үлетпүр будүрүлгелер комбинадының демир-бетон кылыглар цехинге Владимир Хворов чоокта чаа ажылдап кирзе-даа, оназыкан ажылынга шалыпкын мергежип, арматурщик тускай мергежилди чедип алган. Хүн бурунуң нормазын ол 110 хуу күүседип, дурмулгалыг эштериниден чыдып калбайн турар.

ЧУРУКТА: В. Хворовтуң ажылдап турары.

А. МЕЛЬНИКОВТУҢ фотозу.

## «МЭЭҢ БАШКЫМ...»

Сагыш-сеткилден хаптыкпышылын, хүндүткелин илередип, кысказы-биле «Мээң башкым Валентина Ойдуп-ооловнага» деп бижээн чагааларны Тыва АССР-ниң школаларының алдарлыг башкызы В. О. Долчанмаа хүн бүрүде он-оңу-биле ап, улуг өөрүшкү, хайыкаан чоргаарал-биле номчуп, харыы чагааларынга үнелиг сүмелерин бээр. Ол дээрге, шаанда оон өөреникчилери чораан, ам улуг кижилер апартылаан кижилерниң чагаалары-дыр. Оларның арасында башкы, эмчи, инженер, геолог дээш кымнарны чок дээш.

«Шаанда оон өөреникчилери чораан...» деп маа чугаалай бергеним база ужурлуг, чүге дээрге Валентина Ойдуп-ооловна Долчанмаа ам хоочун башкы, ол ажылынга күш-ажылчы стажы ам безин үжен чыл ашкан. Башкы дээрге чон ортузунда чурттап, ажылдап турар кижи деп улустуң чугаалажыры-ла чоп. Оон амыдыралы оруунга яңзы-бүрү яңзы-харыыг хөй-хөй кижилер таварыкпын, школа, өөредилге черлери доозуп, эртем-билигнерни чедип алгаш, тускайлаң амыдыралын агелеп, чонуңун улуг, биче ажыл-херээн будүрүжү бээр.

Оларның чамдыктарының аттары бо-дур: ССРЭ-ниң Дээди Совединиң депутады башкы В. Түлүш, Шагаан-Арыгда көжүп чоруур № 586 мехколоннада инженер В. Каноол, Чадаана хоорай эмнелгезиниң эмчилери Л. Кок-оол, В. Алдынмай... Ам хоочун башкының чүгле өөреникчилери эвес, а бодунуң уруглары база өөрүп, бичиилери школада, элээдилери дээди өөредилге черлеринде өөренип, чамдыктары будүрүлгеде ажылдай бергилээп. Улуг оглу Валентин Орус-оол Челябинск хоорайның бир заводунда ажылдавышаан, кежээки геология-разведка техникумунда, уруу Светлана Кызылдың башкы, а Сергей—Москватың аңы-чем институтунда өөренип турар.

Валентина Ойдуп-ооловна аныяк салгалды эртем-билигге өөредир бүянныг башкы ажылын уламнылавышаан. Амгы үеде ол Шагаан-Арыг хоорайның № 2 ортумак школазында тоогу башкызы. Амыдыралга хөй чүвени көрүп эрткен, чугаакыр, ажык сеткилдиг кижи-биле ужуражып, чугаалажырга, аңаа таныш эвес кижиниң сеткил-сагыжы безин чайгаар кодуруп, ажыл-херек, амыдырал-чуртталга дугайын оон-биле чугаалажып оруксаавы келир. Валентина Ойдуп-ооловна класчыл, өөреникчилериниң дугайынче чугаалаан чорда, чогум-на ынаы сеткил мени өөртүнкен.

Дөртку класска оон төөгү кичээлинге олуруур аас-кежиктиг болган мен. Класста өөреникчилериниң быжыг сагылга-чүрүмүн, ынчалгы харылзаарда бедик идепкейлиг болгаш шын, төөгө харыылап турарып хайгаарал көрүп, башкының бодуун, билдингир тайылбырын диңнээн оралга, класста үжен ажыг өөреникчи башкызы-биле кады пайыралдыг, бир деминг, чогаадыкчы коллектив апаар. Ынаа-биле аңаа «ССРЭ-ниң хайаатты дайыны» деп теманы өөренип турганы, кинодан, йомпардан эки бялдингир, чонга суратчыл адаргаан малдыр-лар Николай Шорс, Григорий Котовский, Октябрь, коммунистиг субботник деп состер дыңналып, сагышка моңгаш-биле артып калыр. Башкының кичээлди чогуур деңнеэге эртпирии биляр бойлан дружулгазы, уран мергежилии ыяңы саадарлыг чорду.

Ыяңгыг болбастың аргаазы чок, чүге дээрге Валентина Ойдуп-ооловна эге-даа, элээдидээ класстарның өөреникчилериниң түү түвегге сонургалдыын эскерип өөренген, оларның психологиязын эки билирге дружулгалыг башкы. Ынчангаш школада партбюро аңаа шөнөр, комсомол организациязының ажылын төпке алыр партийжи даалганы бергени база таварылга эвес. Кижизидилге, өөредилге-методиктиг ажылга оон дружулгазы-даа бар.

Уругларның ол хөй-шинти организацияларының кижизидиге болгаш организасмассалыг ажылын хөй талалыг, солуң, дээштиг болдуварынга ол хөй чүвени кылып, школачыларның тыныгыр, чогаадыкчы идепкейин кедүргеп.

— Школага яяп-ла төөгү башкылай бергеним, бир бодаарга, база шала элдеп чүве—деп, Валентина Ойдуп-ооловна хүлүмзүрүй аарак чугаалаан, уламчылады. — Востоковедение институдунга кол эртемнериң бирээн база төөгү чүве болгай, аңаа сопуургалым черле улуг чораан кижи-дир мен.

Республиканың улус чырыдыышкынының хоочунналарының бирээзи, дружулгалыг коммунист-башкы өөреткен эртеминге тус-тус класстарның чүс хуу өөредилгезин улдүдай улдунче чедип ап, аныяк салгалга эртем-билии бээр, ону культурлуг ажылчаца кижизидер улуг болган буянныг хамаатты хүлээлгеэш ак сеткилдиг күүседип чоруур.

Ан. ДАРЖАА.

*Хой ажылы — чугула айтырыг*

## Түңнел чүге ылгалдыгыл?

Хой дээрге хой орулганы берип турар мал-ла болгай. Ынчангаш хой ажылы — көдээ ажыл-агыйның база-ла орулгалыг адыры. Хойнуң баш сыйы остүрери, продуктулуун бедидери кончуг чугула айтырыг. Ону чедиишкиниг шинитпирлээрде хамыктың мурнунда укеажыдыгга ажылынче оңаа кичээнгейни салыр хереқ. Хой ажылын хөгжүдеринин, оон продуктулуун бедидериниң айтырыгларын, чогум үчүг кылаа чогуурул дээрзин «Шын» солуунуң арнынарынга чугаалажып турары кончуг чөп. Солуунуң арынарынга бо талазы-биле зоотехниктериниң, хойжуларның база өске-даа кижилериниң бижээн түүдерин улуг сонуургал-биле номчудум.

Бистиң «Кара-Хаак» совхозтуң ап көөр болза, мында хойнуң укеазаын экижидер ажыл куду дещледе. Өске ажылагыйлардан чамдык эштериниң бижиш турары ышкаш, чвиге-нарын дүктүг, бодүүн дүктүг болгаш өпкү дүктүг хойлардаа бар. Моон алырга, укеажыдыларга тускай эртемниглер чаңгыс угланыышкын-биле чоруткайн, ала-чайгаарлаашкынче кирип турары, коданнарда яяп-бүрү хойларның холушкаары тодаргай ышкажыл. Ынчалза-даа мен маңаа өске түүлдүң — чогумна хойжу кижиниң хүүда харыысалгаанының дугайын чугаалаар бодадым. Коданнар чаңгыс кырлаң ажыдыр турар хиреэзинде-ле хойжуларның ажылының түңнели чүге ылгалдыг болуп турарыл? Бо айтырыгже оңаа кичээнгей салып, түс-түс хойжуларның ажылын аналиэтеп, четпестерниң үнүп турар достерин каяа тывар ой келгең.

Бо талазы-биле чижек дээзи-биле ырак барган-даа хереэ чок. Бистиң «Кара-Хаак» совхозтан чамдык фактыларны маңаа кирип көрейн. Совхозтуң хойжуларының одар, турлаа чаңгыс девискээрде. Черниң озат-сигендээ, мал чеми-биле хандырып турары-даа ылгал чок, бир домей. Ындыг турбуже чамдык хойжуларның коданнарындан дыка хой баш хой эрткен чылын олүп хораан азы пе чок иткең. 1971 чылда совхозна ниитпи-биле олген хой 591 баш, читкен хой 415 баш. Шуптуу муң баш ажыл турар. Түгле «читкен» деп санаан турар хойларның ортээн аңнаже шилчедерге, хойжу турган Чооду Самдан-чап эрткен чылын 1820 рубль, Оон Дажы-Серен—1024 рубль, Николай Чамзы—766 рубль болгаш Чечен Лопсан—844 рубль өрелиг болган. Бо факт болза, ниитпиниң малын кадагалаан үстүнде айыткан кижилериниң ээ-харыысалга чогун, күргенниң хоренгинин карак огу дег камгалаар ужурлуг турган, ону харын-даа самчыдан турганын херечилеп турар-дыр. Үстүнде ады-дериң болгаш саналдарны нинитилештирип, хандыр анализтээн, аңаа үндезилээн тодаргай хемчеглерни ажылдап кылгаш, ону амыдыралга боттандырар дээш кичээнгейни күштелдирип турар. Ылаңгыя СЭКП-ниң Таңды райкомунуң бо талазы-биле бюрога бадылаан хемчеглерин ынаы-бүрү айтырыгларны хаара туткан болгаш тодаргай утланыышкынныг боон турар.

Чижээ, «Тиллелге», «Межегей», «Россия», «Элегес» совхозтарда, Кодээ ажыл-агыйның дружулга станциязында партия организацияларының көдээ ажыл-агый бүдүрүлгезинге, кижизидилге ажылынга удуртукчу ролю кошкак, чамдыкта хуралдар ховар болур. Ажыл планы эрелгей деп отчёт-сонгулдалыг хуралдарга коммунистер чөптүү-биле шүгүмчүлээн.

Бо четпестерни чайладырыбиле февральда СЭКП райкомунуң пленумунга коммунистиг кижизидилгеге күш-ажылчы коллективтерниң кижизилгезин партия организацияларының удуртуп турарының дугайында айтырыгны СЭКП райкомунуң пленумунга чугаалажып, аңаа холбаштыр тускай доктаалды хүлээп алган. Амгы үеде районда партия организацияларының ону амыдыралга боттандырып турар. Ол шыкаш «Россия» совхозта, көдээ ажыл-агыйның дружулга станциязында коммунистерниң отчёт-сонгулдалыг хуралдарынга шүгүмчүлелдиг саналдарны амыдыралга канчаар боттандырып турарының дугайында партия организацияларының илеткелдерин СЭКП райкомунуң бюрозунга чугаалажып турар.

Коммунистерниң шүгүмчүлелдиг саналдарынга үндезилээш, Өвүрүңүң партия организациялары чер-чер Советтериниң, хөй-шинти органнарының ажылының деңнелин бедидеринче, хамыктың мурнунда оларга кадрларны шын шилип алыр, таарыштыр тургузар, кижизидер айтырыгларже кичээнгейни күштелдирген. Амгы үеде районнуң комсомол организацияларының секретарьларының 56 хүүзү коммунистер болгаш СЭКП кежигүнүнге кандидаттар. Ында профсвилел активиниң 90 кижи киржикчилиг ийи чыл хүүсавыг школазы ажылдап турар.

Ол район Советтиниң яүүскому бодунуң килдиселерин кошкак удуртуп турарындан, коммунал ажыл-агый черн, амыдырал хандырылга комбинады, райпо чонуңун негелде-хереглелерин четпес хандырып турар дээрээниң дугайында шүгүмчүлелдер тургулаан. Бо четпестерни эдер талазы-биле амгы үеде хемчеглерни ап, ылаңгыя амыдырал хандырылга комбинадын бедии мергежилдиг кадрлар-биле быжыглаан, ында бүдүрүлге коргүүглери экижээн.

Улуг-Хем районнуң партия организациялары коммунистерниң шүгүмчүлелдиг саналдарын өөренип көргеш, партийжи организастыг ажылды, хөй-шинти организацияларынга удуртулганы күштелдирериниче кичээнгейни күштелдирген. Администрацияның ажыл-чорудулгазын партия организацияларының контрольдап турарының, улусчу контроль болуктеринге, постуларынга чер-черде партия органнарының удуртулгазының дугайында айтырыгларны СЭКП райкомунуң бюрозунга чугаалажып турар.

Мурнунда хүлээп алган шинтпирлериң күүселдезиниң дугайын дараазында пленумга информастап турары мында чаңчыл апарган. Чижээ, Профсвилелдериниге партийжи удуртулга дугайында моон мурнунда бир пленумнуң доктаалын канчаар күүседип турарынга хамаарыштыр «Улуг-Хая» совхозта ажылчын комитединиң даргазы Шилимаанның информациязын февральда СЭКП райкомунуң ээлчеглиг пленумунга дыңнаан.

ОТЧЁТ-СОҢГУЛДАЛЫГ хуралдарга коммунистерниң шүгүмчүлелдерин болгаш саналдарын амыдыралга боттандырарынче утланган хемчеглерин парторганизациялар ап турааз-даа, бо чугула ажылхеректе четпестер база бар. Чижээ, СЭКП-ниң Барыын-Хемчик, Монгүн-Тайга, Кава-Хем, Тес-Хем райкомнары маңаа холбаштыр ажылдап кылган хемчеглериниге ниити чүүлдерни киргеп. Оларны күүседир хуусаавын, ай, хүнүп айытпаан, харылзаар кижилерни тодаратпаан. Чамдык хемчеглерни ай, квартал азы чыл дургузунда түгле партбюро, партком азы колхозтарның баштаар черлери, совхозтарның директциялары харылзаар деп бижип каан.

Ынчаарга партияның Барыын-Хемчик, Монгүн-Тайга райкомнары мындыг хемчеглерни ажылдап кылып тургаш, партийжи организакчы ажылды болгаш идеология, экономика талазы-биле айтырыгларны аңгылап тускайлавайн, хандыр анализтеп көрбээн болгаш оларны шуут-ла чыскаай бижээш бадырыпкан. Ынчаар кылдынган хемчеглер оларны амыдыралга боттандырар талазы-биле партия организацияларының кичээнгейни коштаак болуп артышаан. Оон ужурундан инда малдың продуктулуг чоруу чавыс, оон олүр хораар чоруу эвээжеэзээ.

СЭКП-ниң XXIV съездиниң четпестерни эдерииң, ажыл-херекти экижидериниң шылгаттынган аргазы — шүгүмчүлелди болгаш бот-шүгүмчүлелди улам калбартырынче ,оларны амыдыралга боттандырарынче улуг кичээнгейни салган. Ол съездиге партия ТК-ниң Отчёт илеткелинде: «Партия комитеттериниң, хөй пурузу коммунистериниң шүгүмчүлелдерин болгаш саналдарын улам-на эки барымдаалап көөр апарган, оларны боттандырар дээш контрольду күштелдиргеп» деп айыткан, чамдык партия организациялары ол талазы-биле чогуур түңнелдерни кылбайн, шудургу ажылдавайн турарын демдеглээн. Бо дээрге республиканың чамдык партия организацияларынга дорт хамаарылганы үстүнде фактылар бадыткап турар.

Партия организациялары коммунистериниң шүгүмчүлелдиг саналдарын амыдыралга боттандырар талазы-биле ажылдап кылган хемчеглериниң күүселдезин доктаамал контрольга ап, ону харыылаар ужурлуг кижилерден негелдеп күштелдирер ужурлуг. Оон-биле кады ацаа хамаарышкан айтырыгларны парткомнарның, эге организацияларының бюроларынга, партия хуралдарынга өй-өйде чугаалажып, оларның күүселдезиниң доктаамал коммунистерге информастап турары эргежок чугула. Принципиалдыг шүгүмчүлелди болгаш бот-шүгүмчүлелди калбартып, ону амыдыралга боттандырар талазы-биле дээштиг хемчеглерни алыры — партия организацияларының дайынчы аргашинээзин күштелдирериге, коммунистериниң ажыл-херек дээш харыысалгазын, идепкейин бедидеринге дүзалаар.

Д. ДАПЗЫЙ-ООЛ,
СЭКП Тыва обкомунуң партийжи-организастыг ажылдар килдизиниң инструктору.

Кызылдың тудуг кезектери кылыр комбинадының бетон-эзилдиргe белдиринiң моторизи Лариса Шипилина эң дээре ажылчыныарының бирээзи, коммунистиг күш-ажылдың шалыпчызы. Аныяк кыс ССРЭ-ниң тургустуганының 50 чылынга адаар кылдыр комбинатта калбарган социалистиг чарышка идепкейлиг киржип, эзлчеп нормазын доктаамал ажыр күүседип турар. Ол март айда эзлчеп нормазын 150 хуудан кудулаттынайн келген. Лариса ажылдавышаан, кежээки школада база өөренип турар.

ЧУРУКТА: Л. Шипилина башкарылга төвүнде ажылдап тур.

Н. СИРОТИННИҢ фотозу.

## Малчыннар семинарлары

Седен-Дамбаа Ооржак биле Салчак Тойбу Бай-Тайгада «Мурнакчы» колхозтуң дружулгалыг хойжулары. Бо чылын оларның ажыл-ижи кончуг эки болуп турар. Оларның кайызы-даа 1972 чылда төрүүр чүс хойга онаштыр 100-100 хураганы алыр дүүзэлгелиг. Амгы үениң байдалы-биле алырга, хүзээлгелерин ажыр күүседирининң бүгү аргалары бар. Эң ылаңгыя С. Тойбу бодунуң курлавырларын санап көргеш, хүзээлгезин харын-даа чүс хойга онаштыр 115 хураган алыр кылдыр өскерткен. Ол төрээн 200 хойдан 236 хураганны менди камгалап алган.

С-Д. Ооржактың коданында он тос хой ийистээн. Чаңгыс сес-биле чугаалаарга, ажылыш кончуг эки. Бо хойжуларның кыштаглары арыг-силиг. Мал чеми четчир. Хураганнарны эки ажаап, остүрүп турар.

Чоокта чаа «Мурнакчының» дээре хойжуларының коданнарынга Бай-Тайга районнуң чамдык хойжулары, мал ажылының тускай эртемниглери — шупту 40 ажыг кижи барып, оларның мурнакчы дружулгазын сонуургаан.

Чаңгыс-Теректин Даг-Ужу... Ында Седен-Дамбаа Чаяачыевич Ооржак кыштап турар. Аңаа Тээлээп, Шүйдан келген малчыннар аалдап барган. Ынча хой чонну үткүп, оларга хамык ажыл-ижин бараалгадыр, сонуургадыр деп чүве ла! Эдептиг чүве. Аңаа кыжын Салчак Лакпа хой кадарын кыштаап болгай. Ол бодунуң хоюнуң хамык дүгүн чүла бастырып, кажаага ылдырларны аңгылап тускайлавайн, хандыр анализтеп көрбээн болгаш оларны шуут-ла чыскаай бижээш бадырыпкан. Ынчаар кылдынган хемчеглер оларны амыдыралга боттандырар талазы-биле партия организацияларының кичээнгейни коштаак болуп артышаан. Оон ужурундан инда малдың продуктулуг чоруу чавыс, оон олүр хораар чоруу эвээжеэзээ.

СЭКП-ниң XXIV съездиниң четпестерни эдерииң, ажыл-херекти экижидериниң шылгаттынган аргазы — шүгүмчүлелди болгаш бот-шүгүмчүлелди улам калбартырынче ,оларны амыдыралга боттандырарынче улуг кичээнгейни салган. Ол съездиге партия ТК-ниң Отчёт илеткелинде: «Партия комитеттериниң, хөй пурузу коммунистериниң шүгүмчүлелдерин болгаш саналдарын улам-на эки барымдаалап көөр апарган, оларны боттандырар дээш контрольду күштелдиргеп» деп айыткан, чамдык партия организациялары ол талазы-биле чогуур түңнелдерни кылбайн, шудургу ажылдавайн турарын демдеглээн. Бо дээрге республиканың чамдык партия организацияларынга дорт хамаарылганы үстүнде фактылар бадыткап турар.

Партия организациялары коммунистериниң шүгүмчүлелдиг саналдарын амыдыралга боттандырар талазы-биле ажылдап кылган хемчеглериниң күүселдезин доктаамал контрольга ап, ону харыылаар ужурлуг кижилерден негелдеп күштелдирер ужурлуг. Оон-биле кады ацаа хамаарышкан айтырыгларны парткомнарның, эге организацияларының бюроларынга, партия хуралдарынга өй-өйде чугаалажып, оларның күүселдезиниң доктаамал коммунистерге информастап турары эргежок чугула. Принципиалдыг шүгүмчүлелди болгаш бот-шүгүмчүлелди калбартып, ону амыдыралга боттандырар талазы-биле дээштиг хемчеглерни алыры — партия организацияларының дайынчы аргашинээзин күштелдирериге, коммунистериниң ажыл-херек дээш харыысалгазын, идепкейин бедидеринге дүзалаар.

Д. ДАПЗЫЙ-ООЛ,
СЭКП Тыва обкомунуң партийжи-организастыг ажылдар килдизиниң инструктору.

Чагаа парлаттынмаза-даа

## АЖЫЛ ЭКИЖЭЭН

Чоон-Хемчик районнуң «Искра» колхозунуң топ сууру Бажың-Алаакта хой-шинти организацияларының, ылаңгыя клуб чөвүлелиниң болгаш улусчу дружина белүүнүң ажылының кошкай бергенинии дугайын бо чылдың эгезинде кодээ бижикчилер Ө. Монгуш, К. Карасал олар бистиң редакцияга бижээннер.

Ук чагааларда бижээн түүлдерге хамаарыштыр колхозта партия организациязы ынчаар харылаан: чагааларда бижиттинген фактылар шын, хой-шинти организацияларының ажылын экижиндер, корум-чурум камгалалын күштелдирер дугайында айтырыгны партбюрога, кодээ Советтиң күүскомунуң хураддарынга чугаалашкаш, тодаргай хемчеглерни алган.

# СЭКП райкомунуң пленуму

САРЫГ-СЕП. (Телефон-биле). Маңаа март 27-де СЭКП Каа-Хем райкомунуң ээлчеглиг пленуму болуп эрткен. Аңаа төөгүлүг улуг байырлал—ССРЭ-ниң 50 чылынга уткуштур районнуң партия организацияларының сорулгаларының дугайында айтырыгны чугаалашкан. Бо талазы-биле илеткелди СЭКП Каа-Хем райкомунуң бирги секретары И. П. Федоров кылган. Плевумга «Кызыл тук» совхозта, «Тиилелге» колхозта парторганизациялар секретарьлары У. Ч. Салчак, Н. Д. Монгуш, «Тыва кодээ тудуг» трестиң ол районда участоктуңуң начальныгы В. В. Сарапулов болгаш бөн-даа өскелер саналга берген.

Илеткелчи болгаш саналга берген эштер ССРЭ-ниң тургустунганының 50 чылынга белеткел дугайында СЭКП ТК-ның доктаалыл районнуң ажылчы чоннары, бүгү совет улус-биле бир домей, канчаарда даажок улуг кодургүүшкүн-биле чаңгыс эп-сеткилдиг хүлээп алганын, ажыл-чорудулганың дайынчы программазы ол төөгүлүг документтиниң партия организацияларының ажылчы чоннарга калбаа-биле таныштырып турарын чугулап демделээн. Ол ышкаш плевумнуң киржикчилерин улуг юбилейнин төлептиг күш-ажылчы белектерлиг уткуур дээш районнуң ажылчы чонпарының чорудуун турар ажыл-херектеринге доктаалганнар.

ССРЭ-ниң 50 чылынга күженнишкиниг белеткенмишаан, районнуң ажыл-агыйлары болгаш бүдүрүлелери тоску беш чылдың иинги чылын багай эвес эгелээн. Ылаңгыя «Октябрь 30 чылы», «Коммунизмче орук» колхозтар күрүнеге эът болгаш сүт кадарының планын март 15-те ыракта ажыр күүсединнекпер. Ол ышкаш районда орун-бүдүрүлгенин болгаш ыяш ажыл-агыйының участоктары бирги кварталдың планын март 20-де чедиишкиниг күүсетевинин рапорттаан.

СЭКП райкомунуң пленуму улуг юбилейге уткуштур районнуң партия, совет, ажылагый болгаш өске-даа хөй-ниитин ортанизацияларының чорудар ажылдарының талазы-биле делгерейгей хемчеглерни хүлээп алган.

Кызылдың сентелгетудуг эргелелиниң бригадалары чурттапа, албан организация черелериниң бажыңнарын септээр талазы-биле ажылдарны чорудуп турар.

Ыында ай, квартал планнарын доктаамал ажыр күүседип, эки ажылдап турар бригадалар, беш чыл планын йүүседир херекке хууда төлептиг үлүүн киирип чоруур мурнавчылар хөй.

— ССРЭ-ниң тургустунганының 50 чыл ооңга аддар болдурган социалистиг чарышка № 16 уруглар садының болгаш Чурттапа-коммунал ажыл-агый министерствозунуң сентелгезинде ажылдап турар Фёдор Яковлевич Евдокимовтуң бызаңчылар, Кодээ ажыл-агый техникумунуң база капитал тудуг болүүнүң бажыңнарында Фёдор Маркович Гершановтуң бригадалары эки түңнелдерни чедип ап, январь болгаш февраль айларда планныг даалгаларын күүсеткен. А эки ажылдап турар мурнавчыларның саны улам-на өзүп турары өөрүнчүг деп, эргелелде партия организациязының секретары улуг экономист Александра Семёновна Харина биске чугаалады.

Улуг-Хем кудумчузунда ийи катап чурттапа бажыңының капитал сентелгезин Николай Васильевич Зверевтиң бригадазы чорудуп турар.

Бригаданың кежигүннери шупту аныяктар. Ынчалзажок ында эргелелдиң хоочун ажылчыны, ленинчи юбилей медалының эдилекчизи Шимит Даваевич Ширбинжик өскелерге үлегер-чижээн көргүзүп, бүдүрүлгенин мурнавчыларынга чөптүү-биле санадын келген.

Ол 1960 чылдан бээр маңаа ажылдап келген. Школа-сургуулга-даа өөренип чорбаан, боду-ла бижик-билигни чедип алган бодүүн ажылчының сагыш-сеткилинде байлаан, сонуургалын кижи кайгаар.

Ол тыва чечен чогаалга хандыкпылыдыг, бистиң ном үндүрер черивистиң үндүрген тыва дылда номнарын шуутузун номчуп каапкан, оларның дугайында бодунуң бодалдарын чугаалаан орар.

— Чечен чогаалывыс улам сайзырап, чаа-чаа помпар садыгта кирип турар. Ынчалзажок ажылчын инжинж, ылаңгыя бодүүн тудугжуну чуруп көргүскен чогаалдарның чогу хараадаачыг. Күрүне шаңналының лауреады Салчак Токаның ажылчын Түменхөө дугаймында тоожузун улуг сонуургал-биле номчаан мен. Бөгүнгү амыдыралды, бодүүн кижилерни чуруп көргүскен чаа чогаалдарны манавас аргажок — деп, Шимит Даваевичиниң чугаазы-ла чөп.

Ажыл шагының соонда ол черле аңаа орбас. Кандыг-бир номну, азы «Шын» солуунну тудупкан, номчаан орарын бола көөр. Бистиң чуртувуста, делегейде чүү болуп турарын ажылчын ханы медерел билип орар.

Ооң база бир хандыкпылдыг чүвеин — шыдыраа. Суббота азы воскресенье хүннеринде үе-шагын шын планнап алган дыштаныр, парика барып шыдыраалаар шакты база ыяш-ла тып алыр.

Номга, солуун, сеткүүлге, спортка хандыкпыл ооң сагыш-сеткилиң улам байдып, эки ажылдарынче соруң киирип турар дээрзи чугаажок.

Эргелелдиң хүндүлел самбыразынга хөй удаа кирип келген ажылчын Ш. Д. Ширбинжиктиң бодалы, планы база солуп.

А. ЧАРАШ-ООЛ.

ЧУРУКТА: Ш. Д. Ширбинжик.

Авторуун фотозу.

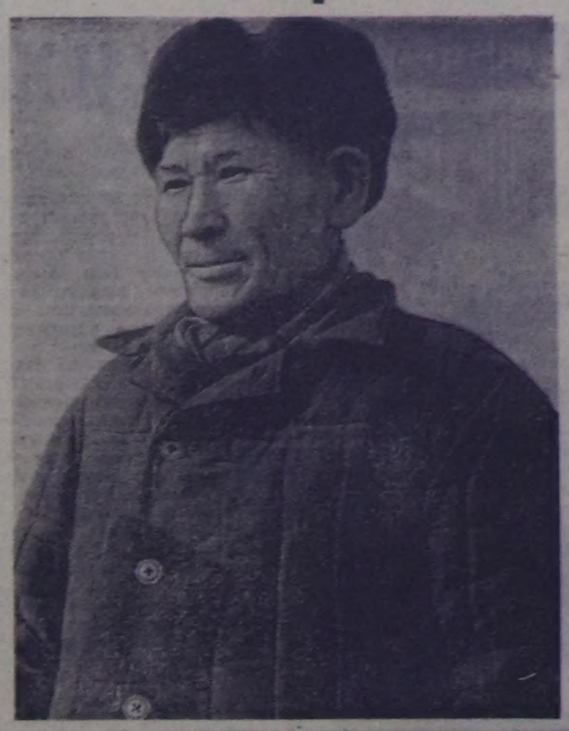

Чагаалар допчулалы

# Малчыннарның олчазы

Мал ажылында харыысалгалыг үе — хой ооддашкынының чер-черде чеднишкинниг эртип турарының дугайында республиканың ачы-бүрү булуцнарындан редакцияга чагаалар хүнүүн-не он-ону-биле келгилээр. Ниитиниң малының баш саның өстүрер, ооң чаш төлүн онча-менди алыр, продуктулуун бедидер дээш боттарының амыр-дыжын сатымнайн кызымаккай ажылдап турар хойжуларның, кадарчыларның, саймаңциктерниң дугайында чылыг сөстерни оон номчуп болур.

ССРЭ-ниң тургустунганындан бээр чартык чүс чыл болур ооңуң баймырлалынга төлептиг үлүүн киирер дээш, ажылдап турар «Тээли» совхозтуң Кызыл-Даг салбырының малчыннарының дугайын бистиң идепкейлиг бижикчивие И. С. СЕДИП-ООЛ бижип турар. Ол улуг баймырлалга белеткел дугайында СЭКП Тоо Комитединиң доктаалы-биле танышкап, салбырның малчыннары уламна улуг чеднишкиннерлиг ажылдаарын шиитпирлеп алганнар. Амгы үеде ында малдың кыштагаашкыны эки эртип, хой ооддашкынының чеднишкинниг чоруп турарын бижикчи дыңнаткан. Мал чемининиң коданнарга чедирилгези багай эвес организастатыганындан, суггат болгаш чезигерилгениң үзүктелиишкин чок болуп келгенинден салбырда бо хүннерге чедир ооддаан 3181 хойнуң боттарының-даа күш-дегнилдези эки, ооң 3199 хураган онча-менди алдынган дээрзин ол өөрүшкү-биле дыңнадып турар.

Ол ышкаш салбырда 30 инек бызаалаан, ооң бызаалары эки доругун турарын, мал ажылынче аныяктарны хаара тударынче салбырда кичээнгей салып турарын эш Седип-оол дыңнаткан. Амгы үеде Кызыл-Даг салбырының 30 ажыг аныяктары болгаш комсомолчулары мал ажылында ажылдап турар.

Республиканың база бир өске үжүнде турар ажыл-агыйдан келген чагаада шээр мал ооддаашкынының чоруп турарын дыңнаткан. Ол болза Тес-Хем районнуң «Ак-Эрик» колхозунуң хойжуларының дугайында ук колхозта ял зоотехник Б. С. ДАК-ХӨӨНҮҢ чагаазы. Колхозта шупту төрүүр 7200 хойнуң 3500-зүү бо хүннерге чедир ооддапкан, ооң 3530 хураганны менди алганын ында чугаалап турар.

Малчыннарның кыштың ширини соогундан чаңгыс-даа баш хоратпайн, оларның чаш толуп менди алыр дээш демиселге эрес-шудургу чоруун коргүзүп турар малчыннарны ында мактап демделээн. Оларның арасында төрээн 300 хоюндан 310 хураганны алган эш Алдын-Херелдя, 210 хоюндан 215-ти алган эш Хайыңы, 250 хоюндан 255-ти алгылаан эш Орус-оолду, эш Шыдырааны бижикчи онзалап айткан.

Мал кыштагладымышкыны районда бо чылын бергедээшкиниг эртип турарын айыткаш, бижикчи аңаа холбаштыр ажыл-агыйда ап турар хемчеглерни бижип турар. Колхоз баштаар чери бо айтырыгны чугулага көрүп, малчын коданнарда үш трактор-ну, далбый тырттар 2 төвени быжыглаан болгаш инвизи-биле 75 бижини хойжуларже саймаңциктедни аткарган. Мал чемининиң соорту-згээнде 3 автомашина, 3 трактор ажылдап турарын ында бижээн.

Бии-Хем районнуң «Кызыл тараачын» колхозунуң Хүтте бода мал бригадазында ажылдап, чурттап турар Д. О. МААДЫ мал кыштагладымышкынының дугайында кыска медээни бисче чоруткан. Ук бригадада инвизи-биле 600 баш ыйыстыг бода мал, 300 хире чылгы бар. Оларның күш-дегнилдези эки. Ниитиниң малын хүр кыш ажырар, оларның азырал-тежээлдезинге сагыш човангыр болуп турар эп-ооруң чижээнге Хөл деп черде тарыжыктар кадарчызы эш Күскейни адаан. Ооң чоогунда молдургулар ажаакчызы К. Шыыраптың чайын мал чемин четчир кылдыр белеткеп алганындан, амгы үеде ооң бо талазы-биле курлавыры канчаардаа чедер болуп турарын ында айтып турар.

А бо кыска медээни Кызыл хоорай Советиниң «Тере-Хөл» колхозуундан бижикчи Ч. Д. Дамдың биске чоруткан. «Балчыр Домаанның дугайында малчын не деп чугаалап болур. Ооң уругларының тос кижи: Хөй уругларлыг болзаадаа хойжулаа-ла үр болбаан болгаш ону аныяк малчын деп санап турар. Эрткен ажыл-агый чылында ооң коргүзүү колхозта бүгү малчынларны ашкан. Бо юбилейлиг чылда база-ла эки үретүүнделдиг болур дээш ол кымжаккай ажылдан турар» — деп, ол бодуунуң чагаазында бижээн. Б. Домаанның кодында төрүүр 488 хойнуң 180-ни ооддапкан болгаш оларның чаш хураганнары четче-менди доругун турарын ол биске дамчыткан.

Никитиниң малын кыштың ширини соогундан чаңгыс-даа баш хоратпайн, оларның чаш толуп менди алыр дээш шыпсыны демиселге эрес-шудургу чоруун коргүзүп турар малчыннарны ында мактап демделээн. Оларның арасында төрээн 300 хоюндан 310 хураганны алган эш Алдын-Херелдя, 210 хоюндан 215-ти алган эш Хайыңы, 250 хоюндан 255-ти алгылаан эш Орус-оолду, эш Шыдырааны бижикчи онзалап айткан.

Мал кыштагладымышкыны районда бо чылын бергедээшкиниг эртип турарын айыткаш, бижикчи аңаа холбаштыр ажыл-агыйда ап турар хемчеглерни бижип турар. Колхоз баштаар чери бо айтырыгны чугулага көрүп, малчын коданнарда үш трактор-ну, далбый тырттар 2 төвени быжыглаан болгаш инвизи-биле 75 бижини хойжуларже саймаңциктедни аткарган. Мал чемининиң соорту-згээнде 3 автомашина, 3 трактор ажылдап турарын ында бижээн.

Бии-Хем районнуң «Кызыл тараачын» колхозунуң Хүтте бода мал бригадазында ажылдап, чурттап турар Д. О. МААДЫ мал кыштагладымышкыны-ның дугайында кыска медээни бисче чоруткан. Ук бригадада инвизи-биле 600 баш ыйыстыг бода мал, 300 хире чылгы бар. Оларның күш-дегнилдези эки. Ниитиниң малын хүр кыш ажырар, оларның азырал-тежээлдезинге сагыш човангыр болуп турар эп-ооруң чижээнге Хөл деп черде тарыжыктар кадарчызы эш Күскейни адаан. Ооң чоогунда молдургулар ажаакчызы К. Шыыраптың чайын мал чемин четчир кылдыр белеткеп алганындан, амгы үеде ооң бо талазы-биле курлавыры канчаардаа чедер болуп турарын ында айтып турар.

А бо кыска медээни Кызыл хоорай Советиниң «Тере-Хөл» колхозуундан бижикчи Ч. Д. Дамдың биске чоруткан. «Балчыр Домаанның дугайында малчын не деп чугаалап болур. Ооң уругларының тос кижи: Хөй уругларлыг болзаадаа хойжулаа-ла үр болбаан болгаш ону аныяк малчын деп санап турар. Эрткен ажыл-агый чылында ооң коргүзүү колхозта бүгү малчынларны ашкан. Бо юбилейлиг чылда база-ла эки үретүүнделдиг болур дээш ол кымжаккай ажылдан турар» — деп, ол бодуунуң чагаазында бижээн. Б. Домаанның кодында төрүүр 488 хойнуң 180-ни ооддапкан болгаш оларның чаш хураганнары четче-менди доругун турарын ол биске дамчыткан.

Никитиниң малын кыштың ширини соогундан чаңгыс-даа баш хоратпайн, оларның чаш толуп менди алыр дээш шыпсыны демиселге эрес-шудургу чоруун коргүзүп турар малчыннарны ында мактап демделээн. Оларның арасында төрээн 300 хоюндан 310 хураганны алган эш Алдын-Херелдя, 210 хоюндан 215-ти алган эш Хайыңы, 250 хоюндан 255-ти алгылаан эш Орус-оолду, эш Шыды-

# Юрист консультантылар хуралы

Чонга юридиктиг дуза көргүзер талазы-биле Кызыл хоорайда тургустунган хөй-ниитичи консультация пунктуларының консультантыларының хуралы болуп эрткен.

«Чонга юридиктиг дуза көргүзер консультация пунктуларының ажылының түңнелдери болгаш сорулгаларының дугайында» илеткелди республиканың юстиция министрининг оралакчызы Р. Цуканова кылган.

Юридиктиг консультантыларның ажыл хуваалдаларының болгаш планнарының дугайында информацияны профэвилелдерининг область чөвүлелинин юрист консультантызы С. Дорсат кылган.

Хуралдың киржикчилери хөй-ниитичи юридиктиг консультация пунктуларының эргежок-чугулазын өөренип көргеш, хоорайга он чедир ындыг пунктуларны ажыдарын көрген.

Пассажирлер АТБ-зинде тургустунган консультациялыг чөн ортузунга юридиктиг тайылбыр ажылын эки чорудуп турар. Ында консультантылар — Юстиция министерствозунуң кол консультантызы Э. Оюн, профэвилелдерниң область чөвүлелинин ажылдакчылары И. Калинин, Н. Соломатова, республика прокурорунун, улуг дузалакчызы Н. Цыганкова оларның идепкейлиг ажылдазының айыткан.

Хуралга Тыва АССР-ниң Дээди судунуң даргазының оралакчызы Е. Шуст, Юстиция министерствозунуң консультантызы Е. Рачковская, пассажирлер АТБ-зинде профэвилел комитединиң даргазы Ю. Мыльников болгаш өскелер-даа үнелиг саналдарны бергеннер.

Н. БИЖЕН.

# Доозукчулар кежээзи

Дүүн, Кызылдың башкы училищезинге доозукчулар кежээзи болуп эрткен. Аңаа республиканың ачы-бүрү булуцнарында ажылдап турар башкылар, мурнунда ол училищени дооскан улус ажылагыйының хөй ядыы адырларында амгы үеде ажылдап турарлар чалаттырган. Чаңчыл болган кежээни училищениң директору М. Х. Чымба ажыткан.

Башкы училищезиниң башкылары. ылаңгыя ооң хоочунарының бирээзи И. Ч. Эргил-оол (ол бөгүн ында ажыл-агый чылында ооң коргүзүү колхозта бүгү малчынларны ашкан. Бо юбилейлиг чылда база-ла эки үретүүнделдиг болур дээш ол кымжаккай ажылдан турар» — деп, ол бодуунуң чагаазында бижээн. Б. Домаанның кодында төрүүр 488 хойнуң 180-ни ооддапкан болгаш оларның чаш хураганнары четче-менди доругун турарын ол биске дамчыткан.

Никитиниң малын кыштың ширини соогундан чаңгыс-даа баш хоратпайн, оларның чаш толуп менди алыр дээш шыпсыны демиселге эрес-шудургу чоруун коргүзүп турар малчыннарны ында мактап демделээн. Оларның арасында төрээн 300 хоюндан 310 хураганны алган эш Алдын-Херелдя, 210 хоюндан 215-ти алган эш Хайыңы, 250 хоюндан 255-ти алгылаан эш Орус-оолду, эш Шыды-

# Делегей дө хүннерде

## ПКАП ТК-ның IV пленуму

ВАРШАВА. (СЭТА). ПКАП ТК-ның Варшавага боол эртнен IV пленуму чурттуң улус ажыл-агыйын хөгжүдериниң беш чыл планының кол сорулгаларын чугаалашкан, а ол ышкаш ПУР-нуң Сеймиге сонгулданың түңнелдериниң дугайында информацияны дыңнаан. Хүн чурумунуң бирги айтырыгының талазы-биле пленумнуң хүлээп алган резолюциязында чугаалааны: 1971 чылда болгаш бо чылдың бирги кварталында планныг даалгаларның боттанышкынында чедип алдынган чедиишкиннер ПКАП-тың чорудуп турар шиитилел-экономиктиг политиказының шынның бүрүн бадыткаан. Экономиктиг Дузалажылга Чөвүлелиниң хемчээлдеринге экономиктиг кады ажылдажылганың чедиишкиниг хөгжүлдезиниң дугайын бо чедиишкиннер база хереченлел турар. Социалистиг экономиктиг интеграциялының программазынга үндезилээш, бо кады ажылдажылганы улам ынай ханыладыры ПУР-нуң улус ажыл-агыйын хөгжүдериниң амгы беш чыл планының даалгаларын күүседиринге чугула быа болган турар ужурлуг дээрзин резолюциязында чугаалаан.

ПУР-нуң Сеймиге сонгулданың түңнелдериниң дугайында пленумнуң шиитпиринде демделээни болза, сонгулданың түңнелдери ПКАП-тың VI съездизинге айытканы ПУР-нуң улам ынайгы социалистиг хөгжүлдезиниң программазын бүгү улустуң деткип турарын көргүскен, социалистиг тургузуушкунга, Совет Эвилели-биле пайыралды болгаш кады ажылдажылганы быжыглаарынга, социалистиг дем каттыштырылгазының лагерин быжыглаарынга улустуң озуп турар идей-политиктиг чаңгыс эвиниң илерели болган.

ПКАП ТК-ның пленуму организастыг айтырыгларны база чугаалашкан. Пленум Ю. Тейхмны ПУР-нуң чазаанның президиумунга ажылдаарын сүмелээн болгаш ооңбиле холбаштыр ону ПКАП ТК-ның секретары хүлээлгезинден хостаан. ПКАП ТК-ның Секретариадының кежигүнүнге З. Жандаровский сонгуткан.

## Чаагай түңнелдиг кады ажылдажылга

БУДАПЕШТ. (СЭТА). Социалистиг чурттар-биле, хамыктың мөнгүнде Совет Эвилелиниң ССРЭ-деп чурт иштинче кирер барааннар 11—13 хуу көрүлээр. Ам ВУР-нуң бирги партиязының Сөвет Эвилелиниң үлүүнге онаажып турар.

Экономиктиг Дузалажылга Чөвүлелиниң XXV сессиязынга социалистиг чурттарның кады ажылдажылгазын улам ынай ханыладыр болгаш сайзырангайжыдыр, экономиктиг интеграциязының хөгжүдер талазы-биле хүлээп алган Комплекстиг программага үндезилээш, совет бүлүүлгелер-биле, ылаңгыя саналга техниказының талазы-биле венгр үлетпүрүүн хөй адырларының кады ажылдажылгазы шапкын хөгжүүр дээрзин солун бижээн.

## Станоктарны даштыкы чурттарже

ПРАГА. (СЭТА). Готвалъд хоорайда машина тудуушкунунуң заводунуң ажылдакчылары хөй болук автоматтыг токарь станоктарны болгаш өске-даа деригни даштыкы чурттарже чорудары-биле белеткээн. Чугле эрткен чылда безин завод ындыг хевирнин станоктарын болгаш оларның артык кезектерин 35 миллион крон түнге бүдүрүп үндүрген.

Станок тудуушкунун чехословак экономиканың кол адыры деп адап турары чөптүг болгаш республиканың дашкаар үндүрер барааннарының база бир кол чүүлү болуп турар. Чехословак станоктар бедик шынарлыы-биле онзаланып ылгалып турар. Беш дириин 80 хире чурту «Чехословакияга кылган» деп маркалыг 20 муң станокту чыл бүрүде садыа ап турар.

Чехословакия Экономиктиг Дузалажылга Чөвүлелиниң хемчээлдеринге каш-каш он хевирнин станоктарын бүдүрерин специализастап турар. Чижээ, эрткен чылын Чехословакияның Совет Эвилелинче, социалистиг өске-даа чурттарже үндүрген станоктары, машиналары болгаш үлетпүр дерин бо адырның дашкаар үндүрген ниити түүлдериниң 70 ажыг хуузу болган.

## Күрүне эргилдезин кылыр сорулгалыг сүлчээни илереткен

САНТЬЯГО. (СЭТА). Чилиниң иктелге органнары күрүне эргилдезин кылыр сорулгалыг сүлчээни илереткен. Чилиниң иштики херектер министри Эрнан Дель Кантонуң телевидение дамчыштыр чүве чугаалап тургаш медеглээни: сүлчээчилер—«Патриа болгаш либертад» дээр барыын үзелдиг организациянның кежигүннери чурттуң президентизи Сальвадор Альендени өлүреринбиле белеткенип турган.

Национал айыыл чок чоруктуң Дээди чөвүлелиниң хуралы күрүне баштыңының дараалаашкыны-биле аңаа бооп эрткен. Чилиге удур сүлчээге линиң киришкенин америк журналист Андерсонуң парлалгага сойгалаанынга холбашкан документилерни чөвүлелге чугаалажып көргеш. Чазакка удур сүлчээниң тодаргай чүүлдерин чөвүлелге дыңнаткан болгаш аңаа киришкен кижилериниң аттарын айыткан.

Сүлчээчилер март 25 дүнезинде эргилдени кылырын планнап алган болган. Ол сорулга-биле олар шериг кижилер болгаш полиция-биле харылзаа тургузуп эгелээн. Ынчалза-даа олар сүлчээге киржиринден шиитпирлиг ойталаан.

Чилиниң чазаа медеглел парлап үндүрүп, Чилиниң иштики херектеринге даштыкы холгаарлаашкын дугайында америк журналистиң парлап үндүрген чажыт документилерин болуур-чогууру-биле өөренип көрүп турар дээрзин ында чугаалаан. Чилиге экономиктиг сандараашкынны болгаш политиктиг кризисти болдурар, ол байдалдарда конституциялыг ёзу-чуруумну узуткаар болгаш демократтыг чазакты дүжүрер дээр оралдажыышкынны кылыр сорулгабиле бир даштыкы күрүнениң төлээлекчилери-биле чамдык чили хамаатыларның болгаш организацияларның кады хөделиишкиннериниң дугайында материалдарны чазак база хынап көрүп турар.

МАГАДАН. Кудумчуда хат-шуурган, дүвү, сөөк, а «Пригородный» совхозтуң теплица комбинадының шил крышаларының адаа кеззэде чылыг. Ында чалдарның кырында согуна, помидор, огурец өзүп турар.

Эрткен чылын 80 тонна огурецти болгаш 23 тонна помидорну хоорай чурттакчыларынга чорудуп берген. Погаа ажылдакчылары планныг даалгаларын иин кэтэп ажыр күүсеткен. Бир дөрбелчин метрден-не 23 килограмм огурецти ажаан ап турар.

1972 чылда совхоз 235 тонна погааны алырын планнаан.

ЧУРУКТА: погаа ажаакчызы Римма Пехакова расседаны олуртуп тур.

С. БЕЛЯВОЙНУҢ фотозу (СЭТА-ның фотохрониказы).

# Патриоттарның согуглары күштелип турар

ХАНОЙ. (СЭТА). Индий-Кытайның чурттарында калыг-дошкун түлчуушкуннар үргүлчүлевиишаан. Түлчуушкуннар шөлдерине артык күштү чедип алыр дээр америк агрессорларын болгаш оларның чалчаларының бүгү ораллажыышкынын турлажок, патриотчу күштер инициативаны боттарының холдарынга быжыы-биле түдүп турав. Мурнуу Вьетнамны хостаарының Улусчу чепсектиг күштерининг дайынчыларының Тайнинь девискээринге чоруткан халлаашкынары лыка шыңгыы болган. Оон үжүрүнде америк-сайгон командылал Камбоджада, Мурнуу Вьетнамда дайылдажып турар-сайгон чалча шериглерниин каш-каш муң солдаттарын Тайниньге камгаланып турар кезектеринге луза көргүзери-биле олче чорудуп эгелээр үжүрга аргажоктан таварышкан. Төп шатта болгаш демилитаризастаан зонанын мурнуу талазында девискээрге калыгдошкун сегиржип алышкыннар бооп турар. Төп шатка патриоттар үш америк вертолёттуу хүжүр аткан, а Мурнуу Вьетнамның сонгу талазынга чалча шериглериниң үш шериг баазазын күштүү-биле боолаан.

Камбоджада патриотчу күштер март 27-де Кампонгтрать можуда дайзынның туруштарын ракета-миномёт-биле боолаан. 36 шакта үргүлчүлээн кадыг-дошкун тулчуушкун үезинде хосталганың улусчу чепсектиг күштерининг дайынчылары дайзынга ыраак черде болгаш Сиенгкуанг можуда барыын үзелдиг күштерниң туруштарынче халдаан. Дайзын хөй санныг солдаттар, офицерлерин өлүртүп, балыгаттырып когаран.

# ССРЭ-ниң 50 чылынга уткуштур

★

Москваның Төп делгелге аалында ССРЭ-ниң 50 чыл ооңга тураскаадыкталган Молдав болган Белорус ССР-лериниң чурукчуларының, уран-шеверлериниң кылган ажылдарының делгелгези ажыттынган.

Кайы-даа республикаларның чурукчуларының кол темазы — төөгү-революстуг болуушкуннар, Ада-чурттуң дайыны болган амгы чаа амыдырал. Белоруссиядан Г. Муромцевтиң «Чечектел-ле, Белоруссия» деп скульптуразы, Н. Казакевичиниң «Чалыы назын» болган А. Малишевскийниң «Хатыңы» деп чуруктары черле онзагай Моздавиядан 400 хире ажылдар келген.

Үстүнде чурукта И. Степановтуң «Октябрь» деп триптихиниң фрагмент, Л. Шемелевтиң «Мээң торуттунгениям» деп чуруу.

М. ХЕНЧЕ-КАРА.
Авторнуң фотолары.

★

# КИЖИНИҢ ЧААГАЙ ЧОРУУНГА

## Тыва АССР-ниң социал хандырылга ажылдакчыларының чөвүлел хуралы

«Бүгү түвеин кижиге, кижиниң чаагай чоруунга» деп, чонуң чаагай чоруун бедидер талазы-биле Коммунистиг партилиң тоску беш чылдың кол соруглазы кылдыр идип үндүрген углавышкыны социал хандырылга черлериниң ажылынга кол хамаарыжыр.

Бурунгу хүн Кызылга болуп эртнеп социал хандырылга ажылдавчыларының республика чөвүлел хуралы ажылчы чонларга пенсия тыпсырын болган социал хандырылганың бүгү хевирлериниң ажылын эжиждер, ону боттандырарынга күрүнеңиң үндүрген хөреңгизин төп чарыгдаар талазы-биле эртнеп чылын эзээн ажылдар-кылдыганын демдеглээн. Ада «1971 чылда чорутпан ажылдарның түңнелдери болган СЭКП-ниң XXIV съездиниңиң шиитпирлериң күүседир талазы-биле республиканың социал ажылынга хөй-шиитчи контролдуруп, пенсионерлерни бажыңнарынга хандырар болуктерин, профэвилел комитеттериниң пенсия айтырыгларынга хамаарыштыр ажылдаар комиссияларын хаара туткан.

Бай-Тайга райкүүскомнуң социал хандырылга килдизин республикада эң ажылдыг килдистериниң бирээзи. Ол килдистиң эргелекчизи К. Дялак чөвүлел хуралга санал бергеш, килдистиң ажылында ажылдаар 1700 кижи пенсия дузалаамчызын ап турар. Эрткен чылын дөрт чүс ажыг хөй уругуг болган бот нелерге 1166,1 муң рубльди төлээн. Ниитизинде республикада пенсиянның бүгү хевирлерин 31600 кижи ап турар. Оларга эрткен чылын күрүне 8 миллион 624 муң рубльди чарыгдаан. Күрүне пенсиялының дутайында Хөөйлуга дүүштүр оларны төлеп берип, чаа тыпсыр бүгү пенсияларны пенсия тыпсырының комиссияларының хуралдарынга көрүп, бадызап турарын эң Күнчүн демдеглээн.

Бай-Тайга, Каа-Хем, Тожу, Таңды райкүүскомнарның болган Кызыл хоорыүүскомнуң социал хандырылга килдистери хөй-шиитиг даянып ажылдап, пенсионерлер чөвүлелдерин тургускан. Оларның ажылынга хөй-шиитчи контролдөрларның болуктерин, пенсионерлерни бажыңнарынга хандырар болуктерин, профэвилел комитеттериниң пенсия айтырыгларынга хамаарыштыр ажылдаар комиссияларын хаара туткан.

Бай-Тайга райкүүскомнуң социал хандырылга килдизин республикада эң ажылдыг килдистериниң бирээзи. Ол килдистиң эргелекчизи К. Дялак чөвүлел хуралга санал бергеш, килдистиң ажылында ажылдаар

БҮГҮ ЧУРТТАРНЫҢ ПРОЛЕТАРИИЛЕРИ, КАТТЫЖЫҢАР!

1925 чилде радиоллеттинмээн

# ШЫН

СЭКП Тыва обкомунуң, Тыва АССР-ниң Дээди Советиниң болгаш Министрлер Чөвүлелиниң органы

1972 ЧЫЛ. МАРТ 31 ПЯТНИЦА № 76 (8844). Өртээ 2 коп.

# СЭКП-ниң XXIV съездизиниң ленинчи оруу-биле

**СЭКП-ниң XXIV съездиэн ажыттынган үеден бээр бир чыл арткан. Коммунистиг тургузуушкунуун чаа үе-чадазынче бистиң Төрээн чуртувустуң шилчиишкинин ол съезд-биле чарылбас холбаалыг, коммунистиг тургузуушкунуң ол программазы СЭКП ТК-ныҢ Отчет илеткелиниде болган съездиниң Резолюциязында, 1971—1975 чылдарда ССРЭ-ниң улус ажыл-агыйын хөгжүдүрүнүң беш чыл планының Директиваларында ажылдап кылдынган болгаш үндезилеттингеи. Коммунизмниң материал-техниктиг баазазын тургузарының, ишпитилел харылзааларын сайзырангайжыдарының, ажылчы чоннарның чаагай байдалын чайгылыш чок көдүрериниң, совет кижилериң коммунистиг кижизидилгеэнинiң, Советтер чуртунуң делегей туруштарын быжыглаарының өруунга партияның болгаш чоннуң эң чугула сорулгаларын съезд тодаргайлаан. Социалистиг бүдүрүлгени хөгжүдүрүнүң, ооң ажыктыын бедидериниң бедик темпилериге, эртем-техниктиг дешпилгеге болгаш күш-ажылдың бүдүрүкчүлүүн өстүрериң дүргедиригe үндезилээш, чоннуң амыдыралының материалдыг болгаш культурлуг деңнелиин дыка көдүрери хандырар чорукту съезд чаа беш чылдың кол сорулгазы кылдыр көдүргеи.**

**СЭКП-ниң XXIV съездиэн биеткө партиялыстың болгаш Совет күрүнеэниң даштыкы политиктиг ажыл-чорудулгазының кол угланышкыннарын болгаш сорулгаларын тодаргайлаан, социализмниң делегей системазының туруштарын, чаңгыс эвин болгаш күүш-шыдалын улам быжыглаарының, делегейниң коммунистиг болгаш ажылчын шимчээшкинин, амгы үениң бүгү-ле революсчу, дешпилгелиг күштериниң сырый каттыжышкынын империалистиг реакциягa болгаш агрессияга удур демисеелге быжыглаарының ленинчи оруу ол угланышкынарга болгаш сорулгаларда үлертейлеттингеи. Съездиниң көдүрүн үндүргени болгаш делегейниң хөй-ниитизинге тайбыңның совет программазы кылдыр адаттырган боттуг санаалдар ССРЭ-ниң даштыкы политиказының принципиалдыг оруун, улустарның тайбыңын, хосталгазын болгаш хамаарышпас чорууп идепкейлиг камгалаарының оруун илергейлеп турар.**

**Съезд болза маркеизм-ленинизмниң өөредиизинге СЭКП-ниң чайгылыш чок шынчызын, партияның революсчу, чаартыкчы ажыл-чорудулгазының кайгамчык калбарышкынын болгаш бүгү делегейге тоогулуг ужур-дузалыын көргүскеи. Партияның коллективтиг керээ үзүүнү, политиктиг болгаш теоретиктиг күүзүү, ооң хүрээлеңиниң сырый каттыжышкынын болгаш чаңгыс эвин, партияның коммунизм тургузукчузу совет улустуң амыдыралчы эрге-ажыктарын болгаш күзел-чүткүлдерин илергейлээн политиказының эртем талазы-биле ханы үндезилеи XXIV съездиниң ажылынга болгаш шиитпирлеринге чырыткылайдыр илергейлеттингеи.**

**Совет Эвилелиниң коммунистери, бүгү ажылчы чоннары СЭКП--ниң XXIV съездиниң шиитпирлерин чаңгыс эп-сеткилдиг деткээн, ынчангаш бүгү улустуң ол деткиичезин ацаа аажок улуг күштүг берип турар.**

**Бүгү делегейниң революсчу, дешпилгелиг күштери, калбак масса ажылчы чоннары съездиниң идеаларын чүүдүгзүүнүн турарын илергейлээн. Бистиң партиябыстың болгаш совет улустуң тоогулуг ажыл-херектери оларга сорук киришкинниң үндезиниң, оларның революсчу-хосталгалыг демиселивге үлегер болур. Барын болгаш «чоон» оппортунизмге база ревизионизмге удур делегейниң коммунистиг, ажылчын шимчээшкинин маркеизм-ленинизмге, пролетаржы интернационализмге үндезилээш, политиканы болгаш идеа талазы-биле улам-на сырый каттыштырар дээш аксы-дүмза партиялар-биле кады СЭКП чайгылыш чок болгаш моогаг биле демисеелди чорудуп турар.**

**Эрткен чыл болза, СЭКП-ниң XXIV съездиэнiң политиктиг түңнелдериниң болгаш шиитпирлериниң амыдыралчызын, амгы делегейде хөгжүлдениң байдалынга ооң салдарының аажок улуг күштүүн бүзүредигт көргүскеи.**

**Съездиниң шиитпирлериңе сорук киргеи совет кижилер ол шиитпирлерин амыдырапа чайгылыш чок боттандырып, Төрээн чуртуң экономиктиг болгаш камгалал күүзүүн чүткүлдүг быжыглап турар. Бистиң чуртувус партияның айтыкан оруу-биле бүзүредиг бар чоруурун тоску беш чылдың бирги чылының түңнелдери көргүскеи. ССРЭ-ниң үлетпүрү чыл планын чедиишкинниг күүседкеи, продукция бүдүреринң планда айтыкан 6.9 хуудга удур 7.8 хуу көвүдээп. Аар индустриияны, улус ажыл-агыйының техниктиг дешпилгезиниң деңнелин тодарадып турар адырларны улам өстүрери-биле кады улустуң хереглел барааникарының бүдүрүлгезиниң хөгжүдези дүргеден турар. 1971 чылда 400 хире улуг бүдүрүлгени ажыглалга киирген, 108 миллион дөрбелчин метр чурттапга шөлүн, муң-муң школаларны, амнелгелерни, культура албан черлерни тутkан. Бүдүрүлгени чаартыры улам-на калбак хемчээлдерге чорун турар. Чурттуң көдээ ажыл-агыйы СЭКП-ниң XXIV съездизиниң хүлээп алганы ону хөгжүдүрүнүң комплекстиг программазын боттандырарынга үндезилей бүрүнгаар улуг базымны кылган. Эрткен чылдың агаар-бөйдүзүнүң нарын байдалдары туразажок, көдээ ажыл-агый продукциязының хемчээли мурнундагы беш чыл планының чылда ортумак деңнели-биле деңнээрге 8 хуу оскеи.**

**Партия болгаш күрүне улустуң материалдыг чаагай амыдыралын болгаш культурлуг деңнелин көдүрериниң айтыкан хемчегларын амыдырапа чайгылыш чок боттандырып турар. Ажыл төлевирииниң, пенсия хандырылгазының, иишитилел фондуларындан төлевирлериниң болгаш чингледелериниң деңнелин планн ёзугаар бедидеринге үндезилээш, чылда боттуг орулгалар чоннуң кижи санынга онаштыр 4,5 хуу оскеи. Бүгү-иишти ортумак өөредилгеже шилчилге боттанып, дээди өөредилге черлериниң четкизи озуп турар. Совет эртем шинчилелдериниң фронтузун чайгылыш чок калбартып, эртем-техниктиг революциияның байдалдарында од шинчилелдерни бүдүрүлгениң негелделеря-биле улам сырый холбаштырып турар.**

**ССРЭ-ниң профвилелдериниң XV съездизинге чугаазынга СЭКП ТК-ныҢ Чиигине секретары эп Л. И. Брежнев СЭКП-ниң XXIV съездизиниң шиитпирлерин күүседир талазы-биле чедип алдынган боттуг түңнеделерин демдеглээн. Ооң медеглээни болза: «Ол түңнеделерни үнелеп көрбүлаан, партия бүгү совет ажылчы чоннарга бүрүн барымдаа-биле мынчаар чугаалап турар: эрес-маадырлыг ажыл дээш, Төрээн чуртуң экономиктиг көдүр-үүшкүнүнүң херээнге эрткен чылда силерниң киргенивер ол улуг салымыкын дээш силерге чүректиң хамыдыңдан өөрүп-четтирдивис, эргим эштер!» Бие хөгжүлдениг аажок солун болган ооң-биле кады нарын үе-чадазында чурттап турар бис деп, эп Л. И. Брежнев ооң ыдай чугаалаан болган. Чуруттуң экономиказының өзүлдези, эртемниң болгаш техниканың дешпилгези, делегей байдалдарының өскерлишкинин бистиң бүгү ажылывысның сеткилинде, арга-методтарында, организастаашкынында улам бедик негелделерни салып турар.**

**СЭКП Төп Комитедиң съездиниң негээни экономиканың хөгжүдезинде ол шынар талазы-биле эргилдени хандырарының эргежок чугулазынче кичээнгейни салып турар. Мооң-биле холбаштыр чамдык айтырыгларга онза кичээнгейни салыры чөптүг. Капитал тудугда байдал ооржум экижии турар, эрткен чылда кол фондуларны ажыглалга киирериниң планы күүсеттинмээн. Чаа техниканы пеитередир болган күш-ажылдың бүдүрүкчүлүүн өстүрер талазы-биле түңнелдер база негелделеп хандырып шыдавас. Продукцияның чамдык хевирлериниң эң эки шынарлыг болуруи күзээр апаар. Бүгү ажыл-агый ажылын сайзырангайжыдар дугайында съездиниң айтышкынарын мынчага чедир ону кылып келгенинден дүрген болгаш шудургу боттанидырар херек.**

**Бистиң бүгү планнарывыстың күүседлеэнiң база чедиишкинниериң мөгадылалы — негелдени болгаш харылсаалганы медереп билир чорукту бедидеринде, күженишкинниг болгаш ак сеткилдиг күш-ажылда. Ам экономика талазы-биле кол чүүл болза, партияның XXIV съездизиниң ажыдаан кылгаиы тоску беш чылдың планын, бүгү экономиктиг болгаш социал политиканы тодаргай боттандырарының турунтары-биле айтырыг бүрүзүн көөрүнде болур. Ажыл-агыйжы шиитпирлериниң, оларны кандыг-дээ деңнелге хүлээп ап турарындан хамаарылга чок, бүгү талазы-биле үндезин барымдаалыг болгаш ажыктыг болурун, салдынган сорулгаларны камналгалыг, эң эвээп чарыдалдарны үндурүп, шиитилелге эң хөй чүвени бээр кылдыр күүседирин чедип ап турар херек. Бодунуң ажылдан турар албан черияниң эрге-ажыы дээш хөлүн эрттир маргыдар чоруктар-биле шиитпирлиг демисеежир, дааскан ажыл-херек дээш, партия болгаш күрүне сагылга-чурумун шыңгыы сагыыры дээш бүгү албан-дужаалдарның ажылдактыларының негелделин болгаш хууда харылсаалганың шыңгыы бедидер үжүлүт.**

(Уланчызы 2-ги арында).

## КОНВЕНЦИЯГА АТ САЛГАН

1971 чылдың ноябрь 29-та ҚНО-нуң Кол Ассамблеязының XXVI сессиязы космос объектилериниң чедирген когаралы дээш делегейге харылсалга дугайында конвенцияны чүүлдүг деп санаан. Сонуургалдыг күрүнелериниң аразынга чогуур чугаалажышкынынар Кол Ассамблеяның бо шиитпириниң мурнунда болгулаан. Конвенцияның кадагалакчызы чурттар — Совет Эвилели, АКШ болгаш Великобритания болурун конвенцияда көргеи.

Маңаа дуустур конвенцияга ат салыышкыны бо чылдың март 29-та Москвага, Вашингтонга болгаш Лондонга болган.

Москвага конвенция документизиниң камгалакчылары—үш күрүнеиниң төлээлекчилери: Совет Эвилелиниң өмүнээзинден — ССРЭ-ниң даштыкы херектер министри А. А. Громыко, Американың Каттышкан Штаттарының өмүнээзинден— АКШ-тың ССРЭ-де элчини Джэкоб Д. Бим, Великобританияның өмүнээзинден — Великобританияның ССРЭ-де элчини сэр Джон Киллик конвенцияга ат салган.

Болгарияның, Польшаның, Мексиканың, Финляндияның, Чехословакияның, ГДР-ниң, Иранның, Румынияның, Италияның, Венгрияның, Моолдуң, Непалдың, Норвегияның, Аргентинаның, Руанданың, Швейцарияның, Исландияның, Украин ССР-ниң, Белорус ССР-ниң, Гананың төлээлекчилери боттарының күрүнелериниң өмүнээзинден конвенцияга база ат салган.

Конвенцияга ат салып турда ССРЭ-ниң Министрлер Чөвүлелиниң Даргазының оралакчызы Л. В. Смирнов болгаш албанның эске-даа кижилери олурушкан.

(СЭТА).

## РСФСР-ниң Дээди Советиниң доктаамал комиссияларында

# ШКОЛАЧЫЛАРГА ХАНЫ БИЛИГНИ БЭЭР

Школаларның чаа программалары болгаш өөредилге номнары өөреникчилериң ниити билиг белеткелин бедидерин, оларның угаан болгаш күш-дамыр талазы-биле сайзыраашкынын экижидерин хандырып турар. РСФСР-ниң Дээди Советиниң улус өөредилгези, эртем болгаш культура талазы-биле комиссиязының кежигүннери март 29-та Москвага эрткен хуралынга мындыг түңнелди үндүргеи. Анда Россия Федерациязының ниити өөредилге школаларында чаа программа-биле ажылдың дутайында айтырыгны чугаалашкаи.

Илеткелчи РСФСР-ниң чырыдыышкын министри А. И. Данилов болгаш санал берген депутаттар-даа чаа программалар болгаш өөредилге номнары амгы үениң негелделээнiге дүжүүп турарын демдеглээн.

Чаа программа ёзугаар ажылды белеткээриге Россия Федерациязының 1,3 миллион башкылары кириишкеи. Хуралдың киржикчилери школаларның өөредилге-материалдыг баазазының дутайын база онзалап чугаалашкан.

Ооң-биле кады депутаттар чаа программа болгаш өөредилге номнары-биле ажылда четпестерни айтып турганнар. Көдээ черлериниң чамдык школаларында көргүзүт херекселдери өөредилгениң техниктиг түүдүери чедишпейн турар.

Комиссия хуралының хүлээп алган доктаалында өөредилге-кижизидилгелиг ажылды экижидер дугайында тодарадп сүмелерни айтып турар.

РСФСР-ниң Дээди Советиниң Президиумунуң Даргазының оралакчызы О. П. Колчина комиссияның ажылынга киришкеи.

СЭТА-ның корр.

## БИСТИҢ РЕСПУБЛИКАДА

### Апрель 15 — коммунистиг субботник хүнү

# БҮДҮРҮКЧҮЛҮГ АЖЫЛДААРЫН ХАНДЫРАР

● **АК-ДОВУРАК.** Тываның алдык хоорайы—Ак-Довуракның тудугжулары, дагжылары, арыглакчылары коммунистиг субботникке бир демниг ажылдаары-биле кылыр ажылдарын тодараткан. Бо хүнде аиаа белеткелди чорудуп турар.

Баштайгы санаашкын-биле алырга, субботникке беш муң ажыг кижи киржир. Тудугжулар арыглал фабриказының кол корпузунга. Культура бажыңының, 32 ог-буле чурттаар бажыңның, урутлар садының тузуунга ажылдаар. Олар беш чыл фондузунга 700 рубльди шилчидерин шиитширлээн.

Даг-дүүг арыглаар фабриканың ишчилери субботникке идепкейлиг киржир.

Хоорайның субботник арттырер штабының баш бүрүнгаар санаалын бүгүлаар алырга, беш чыл фондузунче сес мун ажыг рубльди киирери көрүнүп турар.

Хоорайның будурулге, тудут, транспорт коллективтеринде партия, профбивилел болгаш комсомол организацилары коммунистиг субботникти белик деңнелге эрттиреринiң белеткелинге идепкейлиг киржип турар. Оларның сорулгазы кижи бүрүзүнүн будурукчулуг ажылдаарын хандырары болур.

● **ЧАДААНА.** «Сельхозтехника» каттыжышкынының ажылчыннары болгаш инженер-техниктиг ажылдакчылары эрткен чылын коммунистиг субботникке идепкейлиг киржип, беш чыл фондузунче дыка хөй акшаны шилчиткен. Ам болур субботникке бир демниг, организастыг ажылдаап, ооп-даа хөй хөреңгини беш чыл фондузунче киирерин ажыл-ишчилер хуралынга дугуржуп, чугаалашкан.

Механизаторлар боттарының цехтеринге техника септелгезинге ажылдаар. Инженер-техниктиг ажылдакчылар болгаш албан-хаакчылар каттыжышкынының девискээрин чаагайжыдар.

Оң хүн субботникке будурулгеден 105 кижи киржир. Олар тоску беш чылдың фондузунче 200 рубльди шилчидер.

# Кызыл тук—бүрен-хемчилерде

Март 29-та Каа-Хем районуң «Бурунгаар» совхозунуң тоову—Бүрен-Хемге суур Советиниң эдлчегларг сессиязы болуп эрткен.

Сессияга «ССРЭ-ниң тургустунганының 50 чыл ооң төлептиг уткуур талазы-биле сорулгалар дугайында» илеткеди ажылчы чоннар депутаттарының Бүрен-Хем көдээ Советиниң күүскомунуң даргазы эп Кацина кылган.

Советтиң чамдык депутаттары социүкчуларның чагыгларын күүседир дээш канчаар ажылдап турарын, совхозтарның экономиказын хөгжүдеринге боттарының киржилгезин санаалдарынга чугаалаанвар.

Бо көдээ Советтиң девискээринде ийи ажыл-агый—эът угланышкынынг, «Бурунгаар», мал семиртир «Совет Тыва» совхозтар турун турар.

«Бурунгаар» совхоз эрткен чылын элээп орулгалыг ажылдаан. Мал ажылындан алыр продуктуларын будурер болган база күүседир дээш планнын даалгаларын ажыр күүсеткен. Ол ышкаш чүс хойга онзаштыр малдың чаш төлүн алыр планның база күүсеткеи. Депутаттар болгаш бүгү актив суур чаагайжыдылгазынга идепкейлиг киржип келген. 2100 ыяштарны тарып олуртkан.

Көдээ Совет амгы үеде кол кичээнгейни ССРЭ-ниң тургустунганының 50 чыл ооң төлептиг уткуур дээш социалистиг чарышты калбартырынче угландырган. Депутаттар ам малдың кыштаглаашкынын, часкы тарылгага белеткелдя организастыг доозар, бо чылдың бирги кварталының планның даалгазын чедиишкинниг күүсединр дээш организакчы улуг ажылды чорудуп турар. Көдээ Советтиң күүскому апрель 15-те болур субботникке кылыр ажылдарының, аңаа бүгү чонну киириштиреринiң тодаргай планын тургускан.

Россия Федерациязының көдээ болгаш суур Советтериниң социалистиг чарышкына кириишкеи, Каа-Хем районуң Бүрен-Хем көдээ Совели эки көрүүлгелиг болган. Ынчангаш ол-ла сессияга Россия Федерациязының Министрлер Чөвүлелиниң база ВЦСПС-тиң шилчиир Кызыл тугун, беш муң рубльдиң акша шаналы-биле кады тывыскан. Бедик шаналды Тыва АССР-ниң Министрлер Чөвүлелиниң даргазының эп В. И. Антышев (чуруктa) байырлыг байдалга тывыскан.

Шаналды көдээ Советтиң күүскомунуң даргазы Е. С. Кацина хүлээп ап тура, партия болгаш совет чазактың хүн бүрүдеги ада сагыш салышкынының ачызында совхоз болгаш Бүрен-Хем суур экономика база культура таарышкынын С. Сат-ool, О. Седип-ool, С. Ооржак болгаш дарган М. Моолдуп-Хуна олар тиилекчилөр болуп үнгевилер.

А. ДОПЧАА.

# Б Е Л Е Т К Е Л

«Доң-Терезин» совхоз — мал семиртир ажыл-агый болганда, бо часкы тарылгага белеткелдиг кол уг-шивя мал чемин тарып өстүрериие угландырган. Совхозтуң механизаторлары болгаш тараажылары ону кыска хуусаада бедик деңнелге чорудары-биле техника септелгезиниң белеткелдп доозар чоокшулаан. Сугаттыг черлерни ажыглаарыбиле 300 га черияң онгул-чаңгылиң дескилеп, Эдегей-Аксыдан Алаш-Аксыиче 45 километр узуп Артыы-Буганы ажыглалга киирген. Ортаа-Буганың суун ажылаар, казар деп турар болгаш орта ажылдаары-биле Сарыглар Сайын-Белекке удуртkан 6 кижи составтыг звено тургустунган, амта чедир 10 ажыг га черияң булуктаашкынын чорутkан.

Мал чеми культуралардан бедик дүжүттү алырда, чеминчидилгелериниң улуг ужурдузалыын совхозтуң тараажылары үнелеп көрүп турар. Ажыл-агыйның тарылга шаларине бо чылын 1000 тонна органиктиг, 100 тонна минералдыг чеминчидилгеии тегер.

Техника септелгезинде механизаторларның аразынга калбаргаи социалистиг чарышка С. Сат-ool, О. Седип-ool, С. Ооржак болгаш дарган М. Моолдуп-Хуна олар тиилекчилөр болуп үнгевилер.

А. ДОПЧАА.

# *МУРНАКЧЫ ХОЙЖУ*

**Иргит Дугур Моңгүн-Тайга районда «Малчын» колхозтуң мурнакчы хойжуларының бирээзи. Чеди чыл бурунгаар ленинчи комсомолдуң путёвказы-биле хойжулап эгелээн. Башгайгы үеде бергелер турза-даа, күзели күштүг болгаш, ону ажыл-ишчи ёзу-биле ажып эрткен. Чыл санында чүс хойга онаштыр 90-дан орү хураганны остүрүп келген. Чеди чыл дургузунда барык 2000 чыгыы хураганны төрээн колхозуига дужаган.**

**Ол ам Кара-Ховуның Долагайда ажылдап, чурттап турар. Хоюнуң оолдашкыны адакталы берген. Төрээн 224 хоюндан 227 хураганны камгалап алгаш, эки остүрүп, доруктурүп турар. Ынча хөй хураганнарны кадайы Иргит Тараа-биле кады, сакмапшик чокка эки доруктурүп, шыдамыккай ажылдап турарлар.**

**Тараа Доңгаковна чаш хураганнар остүрер талазы-биле ажылынга ёзулуг мастер болу берген. Хураганнарны эртеп, кежээ эмзирер, оътка кирбээн хураганнарны хүндүе сүтке далганы хоюг кылдыр хайындырган, ацаа балык үзүп, микроэлементилерии холаап, эмнекиктеп турар. Оларның кажааларының ишти арыг-силиг. Сигении түскай саналарга салып бээр, сүтиу чылыткап берип турар. Хураганнар семис-шыырак. Тараа Иргит мал ажылынга бедик көргүзүгдерни чедип алган, ВЛКСМ Төп Комитединиң Хүндүлел бижии-биле шаңнаткан.**

**Тоску беш чылдың ийиги чылының планын ажыр күүседир дээш Дугур, Тараа Ирттер боттарынга бедиткеи социалистиг хүлээлгени алган. Чүс хойга онаштыр 96 хураганны, бир хойдан-на 1 кг дуктү кыргып алыр.**

К. ХЕРТЕК.

ЧУРУКТА: хойжу Иргит-Дугур.

## Бистиң чуртувуста

# ЧАСКЫ ХОВУ АЖЫЛДАРЫ

★ **КИШИНЕВ.** Буджак ховузунуң ажыл-агыйлары 300 мун гектар черииң илиртээшкинии чугле ийи хонук иштинде доозкан. Вулканеш, Чадыр-луң, Чимишлий районнарының мурнакчы колхозтары шык базырыышкынын 30—35 шактарның иштинде боттандырган. Агрегаттар чер болганда болуктежип ажылдаар арга-биле ажылдап, эдлчегде 150 гектарның шыгын базырып турар.

Хөрээнге шыкты арттырып алыры — эки дүжүттү алырының үндезини. Тараажылар бо айтырыгже кол кичээнгейни угландырган. Молдав эртемденнериниң сүмелээнии ёзугаар ханы культивастаарын катап илиртээри-биле солаан, од чорук хөй шыкты арттырып алыр арганы берип турар.

★ **КАЛУГА.** Областың ховуларында часкы тарылга ажылдары калбарган. Күзүн чашкан культураларны чемгерип, хөй чылдыг сигеннерни тарып эгелээн. Көдээнин механизаторлары авиаторлар-биле эвилелжип алган, хөй гектар кекчараалы болган кызыл-тастыг чеминчидилгедер-биле чемгерген.

★ **МИНСК.** Белоруссияда чылыг хүиер доктаай берген. Полесьеиин тараажылары эртс чажар тараалларны чаштырып эгелээн. Ажыл-агыйлар хову ажылдарының хуусааларын кылыг чок ажылдаар кылдыр таарыштырган. Тарылгага чаңгыс-даа хүн озаллаар болза албек дүжүт алыр магадылал эвээжей бээр деп чүвени чер ажылдыглары билирлер. Күзүн чашкан тарааларны карактап-ажаары улаччылавышпаан. Үнүштерни фосфор, калий-биле чемгерип турар.

★ **ТАМБОВ.** Областың мурнуу болгаш чеен талаиы разиың механизаторларының шык базырыышкынын эгелээн. Дыка хөй колхозтар болгаш совхозтар минералдыг чеминчидилгелерни хөрээнче төп турар. Бо ажылга көдээ ажылагый авиациязын болгаш трактор агрегаттарын ажыглап турар.

Ийи муң механизатор — үлетпүр төптериниң айбычылары часкы тарылгага киржир. Заводтар, тудуглар, транспорт бүдүрүлгелери чүс ажыг тракторну тарылгага киржири-биле чорудар.

СЭТА-ның корр.

# СЭКП-ниң XXIV съездизиниң ленинчи оруу-биле

(Тоичүзү. Эгеан 1-ги арыңда).

Совет кижилер профэвилелдериниң съездизинге эш Л. И. Брежневтиң чугаазында айыткан түңнелдерни болгаш соруулгаларны чаңгыс эң-сеткил-биле үүлдүгээнүп, партияның айыткан соруулгаларын амыдырала чедиишкиниг боттандырар дээш туржуп турар. Ол чорук ажылчын ангы-ның, колхозчу тарадчыннарның, интеллигенцияның улам өзүп турар политиктиг болгаш күш-ажылчы идепкейинде, беш чылды болгаш хамыктың мурнунда бо чылдың улус ажыл-агый планын чедиишкиниг күүседир дээш бүгү улустуң улам калбарып турар социалистиг чарыжында иле-рен турар.

Коммунистиг тургузуушкунуң чаа, улам парын болгаш харысалгалыг соруулгаларын боттандырарынче улустуң чогаадыкчы энергизазын мобилизаставышаан, бистиң партияның бодунуң организацияларының политиктиг, организакчы болгаш идей-кижизидилгелиг ажылын могаг чок сайзырадгайжыдып турар. Экономиканы, эртемни болгаш культураны хөгжүдериниң, социалистиг чарышты, кадрларның экономиктиг ооредилгезин организастаарын экижидериниң, күш-ажылчы коллективтериниң болгаш ажылчы чоннарның массалыг организацияларының ролүн бедидериниң чугула айтырыгларының талазы-биле СЭКП Төп Комитединиң XXIV съезд соонда үүлээн алган доктаалдарды ажок улуг ужур-дузалыг болуп турар.

СЭКП-ниң XXIV съездизиниң даштыкы политика талазы-биле түңнелдери болгаш шиитпири-даа кайы хире шын, чазыг чок, оттур коргенил деп чүвени делегейге амгы үениң болуушкунары көргүзүп турар. Ынчангаш ол чорук СЭКП ТК-ның болгаш Совет чазактың делегейге идепкейлиг болгаш үре-түңелдиг ажыл-чорудулгазының үндезини болу берген.

СЭКП ТК болгаш Совет чазак делегей байдалын экижидеринче, ССРЭ-ниң база делегейниң социалистиг демократтыштырылгазының даштыкы политика талазы-биле туруштарын быжыглаарынче, бүгү-ниитиниң тайбыңын болгаш айыыл чок чоруун базыглаарынче угланган кащ-даа чугула шиитпирлерни хүлээп алган. Ынчангаш ол чорук Совет Эвилелиниң делегейге ат-алдарын болгаш салдарын улам-на бедиткен. СЭКП ТК-ның ноябрь (1971 чыл) Пленуму съездиниң хүлээп алганы даштыкы политиктиг программазын амыдырала боттандырар талазы-биле ТК-ның Политбюрозунуң чоруткан ажылын чаңгыс үн-биле чүүлдүгүнген болгаш долузу-биле деткээн. Ол программаны боттандырып чорударга ССРЭ-ге коммунизмни, социалистиг өске чурттарга социализмни тудуп тургузарының даштыкы байдалдарын экижидер, бүгү делегейге быжыг тайбыңның идегелдиг магадылалын тургузар арганы бээр.

Эш Л. И. Брежневтиң ССРЭ-ниң профэвилелдериниң XV съездизинге чугаазында делегейниң амгы байдалының, ооң моон соңгаар хөгжүлдезиниң дугайын ханы аналитээн. СЭКП ТК болгаш Совет чазак СЭКП-ниң XXIV съездизиниң даштыкы политиктиг угланыышкынын чайгылыш чокка боттандырбышаан. Ынчангаш ССРЭ делегей ареназынга бодуунуң базымнарын бодунуң оңшуктери болгаш эвилелчилери — социалистиг дем-каттыштырылгазының бүгү чурттары-биле нүүртештирип ап турар. Ол ышкаш тайбыңның совет программазы амыдыралга идепкейлиг, чайгылыш чок боттанып, делегей политиказының дээштиг фактору болу берген.

Даймын одагларын узуткаары, улустарының хоетуг болгаш хамаарышпас чоруунче империализмниң халдаашкыннарын ойтур шаварын совет даштыкы политиказының эң чугула угланыышкынарының бирээзи боон турар. Совет Эвилези бодуунуң интернационалчы хүлээлгезинге шымчызын илереткишаан. Вьетнамның маадырлыг улузунуң, Лаостуң болгаш Камбоджаның патриоттарының америк империализминиң база оларның чалчаларының агрессиязынга удур демиселин деткип, оларның талазында бүрүңү-биле туржуп турар, ССРЭ болза араб чурттарының Израильдиң агрессиязынга удур, Чоокку Чоон чүкте месилдежиишкинни политика талазы-биле таарыштыр шиитпирлээри дээш шыныг демиселин база деткип турар.

Совет Эвилели болгаш аку-дуңма социалистиг чурттар империалистиг реакциянның болгаш агрессия күштериниң чимзеништиңнеринге шиитпирлиг ойтур шавышкынны бербишаан, аңгы-аңгы социал тургузуглуг күрүнелерниң тайбың ёзу-биле кожа-хелбээ догуннаарынче чүткүп турар. Ынчангаш олар Европага тайбыңны, айыыл чок чорукту болгаш кады ажылдажылганы быжыглаарының идеязын кодүрүп үндүрерге, ону бүгү делегейге хүлээп көрүп, деткипдаа турар. Ол ышкаш Азиляга коллективтиг айыыл чок чорукту хандырарының идеязын база-ла улам калбаа-биле деткип турар апарган. Совет Эвилели кожа-хелбээ чурттар-биле, бүгү диптериниң күрүнелери-биле пайыралчы, бот-боттарынга ажыктыг харылзаазын калбартырда тайбыңның болгаш кады ажылдажылганың эрге-ажыктарын барымдаалап турар.

СЭКП ТК-ның даштыкы политика талазы-биле ленинчи оруун совет улус долузу-биле билбишаан, чаңгыс үн-биле чүүлдүгүнүп турар. СЭКП-ниң бүгү делегейге политиказының кол күжү ында боон турар. Аку-дуңма социалистиг чурттар, коммунистиг партиялар, демократтыг хөй-ниитиниң талбак болуктери СЭКП-ниң болгаш Совет чазактың делегейге ажыл-чорудулгазынга байыр чедирип, деткип турарынга, совет улусту империализмге болгаш колониализмге удур, тайбың болгаш улустар аразынга найырал дээш, хосталга болгаш национал хамаарышпас чорук дээш, демократия болгаш социализм дээш демиселге олар идегелдиг оңшуг база эвилелчизин кылдыр норун турарынга бистиң партия болгаш улузувус еткилиг ханың турар.

Ажылчын аңгызын, бүгү совет улустуң шынчы баштыңчызы — бистиң Коммунистиг партизының ролю коммунистиг тургузуушкун үезинде улам улгадыр. Марксизм-ленинизмниң теориязын удуртулга болдуруп, ону чогаадыкчы ёзу-биле байлакшыдып, хөгжүдүп тургаш, СЭКП чуртту коммунистиг тургузуушкуннуң оруу-биле идегелдиг баштап бар чоруур. Ол — улустуң эрге-ажыктарын чүүден-даа артык бедик көрүп, массалар-биле харылзаазын доктаамал быжыглап, чаа болгаш мурнакчы чүүлдерни шуптузуун деткип турар.

СЭКП-ниң XXIV съездизи партияның болгаш улустуң чаңгыс эвиниң улуг, тиилеттирбее күжүн көргүскен. Съезд соонда совет кижилер партияны болгаш ооң ленинчи Төп Комитедин долгандыр улам сырый каттышкан. Олар ам алдарлыг хүн — Совет Эвилелиниң тургустунганының 50 чыл ооңга аку-дуңмалышкы хөй националдыг ог-бүле боон алган уткуштур бар чоруур. Бистиң улус коммунистиг тургузуушкуну боттандырып чорударда Ленинниң партиязының мерген угаанныг удуртулгазындан угаан-бодал күжүн болгаш революстуг чүткүлдү албышаан, бүгү кижи торелгетенге чырыткылыг келир үеже орукту ажыдып берип турар.

(«ПРАВДА» СОЛУННУҢ МАРТ 30-ДЕ МУРНУКУ ЧҮҮЛҮ).

## Слесарьның хуулгаазын ижи

Кызылдың автосептелге заводу. Таныырым цехтер. Соолгу каш чылда бүдүрүлгени алгыдын, чаарты деривр талазы-биле боттуг хемчеглерни алган. Заводтуң девискээрин арыг-шевер, оцме-сексеилг тургузарынче кичээнгей күштелгенин база эскерип кагдым.

Заводтуң кол цехиниге келдим. Чарлалдар азар самбыра баарында кижи-ле эцмежок. Чүү болган чоор дээш, ынаарла далажыптым.

— Дужаал-даа одүрээн часпаан-дыр, оолдар. Дмитрий Тимофеевичиин мичаар демделээри-даа чоп—деп, ажылчыннарның бирээзи, аазап улгады берген кижи түңнел чугаалады. Ындыг харын дээп үнүер чүк-чүктен дыңналды.

Септекчилер сыигай бээрге, дужаалды соңуургап көрдүм. Автосептелге заводунга 15 чыл иштинде ажылдаан хүнүбиле холбаштыр елесарь Дмитрий Тимофеевич Кукаринге бүдүрүгениң директизязы, партия, профэвилел организациялары байыр чедирип, үретүңнелдиг ажыл-ижи дээш оорүп-четтиринчиниң илереткен. Адырам, 50, 60 харлаап пенсияже үнген кижилерге байыр чедирип турар ёзулалдар бо-ла болгулаар. Бүдүрүлгеге 25 чыл ажылдаан кижилерни база ында-хаая демделеглилээр, а бо тавырыга черле сагыш-сеткилге дыка чоок, эргим. Хоочун, шалынчы кижилерни ынчаар деткип, сагыш човап турарга, өскелерге, ылаңгыя аныяктарга ол үлегер-чижек болбас бе?

Дмитрий Тимофеевичиниң бо заводка эрткен оруу дээрге тура-соруккур, чүткүлдүг кызымак кижиниң амыдыралдың улуг-биче-даа бол арттарын ажып эрткенин көргүзе бээр.

Маңаа келирде түскай эртем-билиг, мергежил чок оол турган. Септекчиниң өөреникчизи, ооң соонда разрядтыг ажылчын апарган. Чылдың-на мергежилин бедидип, профессияның чажыттарын ажыдып, разрядын база бедидип орган. Автомобиль кезектерин септээринде барык бүгү мергежилдерин ол шиитээдин алган.

Мотор тургузуун өөренип, ону септээриниң мастери болгаш, демир-дес кезектерни чаңап-чаартырын соңуургай берген. Шынап-ла машинаның кезектерин шевергин, быжыг кылдыр чаартырда мастер боду база ус-шевер, ажылынга бүгү сеткилиңден бердинген болуру чугула дээрзин Кукарин билген. Ол ам база бир чаа мергежилге өөренип алган. Ол дээрге газ-биле дуңзаалаар ажыл-дыр.

Дмитрий 15 харлыында-ла Шагаан-Арыг МТС-зинге ажылдап кирген. Чүге дээрге Кукариниериң ог-бүлеэн улуг болганындан ол ачазыбиле эрте-ле ажылдап эгелээй. Принципиж, трактористи, комбайнер — чаңгыс сос-биле чугаалаарга, кодээ механизатор мергежилдерлиг апарган. Кодээ ажыл-агыйны механизастаарының училищезин дооскан.

Бир эвес адазының хандыкшылы эвес болза, Дмитрий тараажы боон артып-даа каар турган чадавас. Ол слесарьлаар — кандыг-бир чүвени септээн, чаарткан, дарганнаан орар. Ол-ла хандыкшылын оолдарынга соңуургадып тайылбырлаар, оларын эвилелдээр, хаара тудар турган. Ынчап-ла Дмитрий «эге билиглерин» цицгээдин апкан.

Ог-бүле Кызылга кожуп келген. Дмитрийниң адазы, дуңмалары оолдар Тыва автотрестиң төп септелге мастерскаязынга ажылдап турган. Кукариниериң улуг оглу база мастерскаяга кирип алган.

Бодунуң ажылынга ол ынак. Ынчанмайын канчаар, автомашинаның тургузуун билбес, техницканың хөгжүдезинден чыдып каар болза, кезектерни канчап эки септээрил? Кандыг-даа ажылга дуржулга, чогаадыкчы бодал херек болбайн аан.

Кукариниң ажылдап турары бригадада 5 кижи бар, олар хөй нуруузунда автобустар септеп турар. Олар ай санында планны чедиишкиниг күүседип, мурнакчы коллективке санадып турар. Ооң кады ажылдап турар эштериңдуммазы Константин, Александр Лопатин, Игорь Микачев, цех начальныгы Евгений Париловтуң чугаазы-биле алырга, Дмитрий Тимофеевич ажылынга кызымак, күзелин чедип алырынга соруктур, ус-шевер кижи болду.

Септээш, чаа-ла дозудап каан ногаан-ала автобуска мени цех начальныгы Евгений Петрович эдертип чедире бергеш, «мында чамаан черлерни тыыңарам» — дидир. Кичээнгейлиг-ле көрүп эгелеидим. Даргам каттырымзап тур. «Бо бе?»—деп. бүзүрел чок айтырдым. Соолүнде барып Кукариниң тудуштур дуңзаалаан черлерин көргүзерге, ажылдың нарыныи кижи магадап-ла ханмас.

Бүдүрүлгеге ажылдап тура, Кукарин ортумак школаны кежээки өөредилге-биле дооскаш, бот-өөредилге-биле Абаканның политехникумун доосканының дипломун алган. Автомеханик түскай эртемниг. Кукарин елесарьлавышаан, коллективте бүдүрүлгенин культуразы, техниктиг чогаадылга дээш шимчээшкинде идепкейлиг киржип турар.

Й. ВАНЬКОВ.

Кызылда тудуг детальдар комбинадының ажылчыннары боттарының бүдүрүлгетехниктиг мергежилин доктаамал бедидип турар. Котёлдар машинистери, электриглиг көвүрүг краннарның башкарыкчылары билиг бедидериниң программазын ёзугаар өөредилгени эрткен болгаш мергежил аайы-биле разряд бедидериниң экзаменнерин туткан.

ЧУРУКТА: кран башкарыкчызы Тамара Мезерова экзамен дужаап тур. Од комиссия кежигүнериниң салганы теоретиктиг болгаш практиктиг айтырыгларынга тодаргай харыыны бергеш, «кончуг эки» демдекти алган.

Н. СИРОТИННИҢ ФОТОЗУ.

## Ак-Туругнуң малчыннары

СЭКП-ниң XXIV съездизиниң төөгүлүг шиитпирлерин амыдыралга боттандырар, ССРЭ-ниң тургустунганындан бээр 50 чыл оюнга чедиишкиниг ужуражыр дээш «УТКА 25 чылы» совхозтуң Ак-Туруг салбырының малчыннары улуг күжениишкинбиле ажылдап турарлар.

Салбырның ийи хойжу бригадалары болгаш тус-тус малчыннары боттарының аразында социалистиг чарышты салып, бедиткен хүлээлгелерни алганнар.

Амгы үеде салбырның 25 коданында 10.539 баш шээр мал кыштаглап турар. Ооң иштинде 5.646 баш төрүүр хойлар 17 коданда үстүнген. Бо чылын кыштың байдалы мурнуку чылдарга бодаарга, берге болган: хар улгатканының кадында, үргүлүүлеп турар хат-кавысканың уламыдан бүгү одарларны доштадыр хортүктеп каапкан. Ынчалза-даа ажыл-ишчи малчыннарның, механизаторларның болгаш тускай эртемниглерниң кызымак күш-ажылының ачызында шээр малдың ниити байдалы багай эвес деп санап болур. Төрүүр коданнарда сиген, саван, чарба болгаш өске-даа мал чемнерни болдунар аргаларны ажыглап, амдыызында четчири-биле хандырган. Салбырда хой ооддаашкыны ам колдуунда адактаныы бар чыдар, бо хүннерге чедир ооддаан 4.481 хойдан 4481 хураган менди алдынган.

Салбырда ийи хойжу бригададан аныяк коммунист Танов Бүрбүжептиң удуртканы бригаданың хойларының ооддаашкыны барык-ла доостур чоокшулап турар. Төрүзе чогуур 2830 хойдан 2257 хой ооддаан. Оон 2257 хураган алдынган. Ында Чуглур Самбуунуң көргүзүглери дээре. Төрээн 270 хойларының хураганнары четче-менди доругуп турар. Маңаа ооң ог-бүленинң зоон Кавна Кырбаштың дугайын онзалап чугаалаары күзевчиг. Ол хоочун коммунист болгаш хөй урутларның иези болурундан аңгыда, назы-хары база дөгүй берген. Ам бежеп сес харлыг. Ынчалзадаа ниитиниң малындан амдаа салдынмайн, кызымакайы-биле остүүп чоруурну өскелерге үлегер болур. Амгы үеде ол сакманщик болуп, 90 хураганны менди доруктуруп турар. Ол ышкаш малчыннар Шурку Седин, Кызыл-оол Даржап, Монгуш Хуруглардай оларның көргүзүглери база-ла эки. Кодан бүрүзүнде 329—325 хураган менди доругуп турар.

С. СОТНАМ.

## НЕГЕЛДЕ КҮҮСЕТТИНГЕН

(БИР ЧАГААНЫҢ ИЗИ- БИЛЕ)

Коммунист Шалык Арбак редакцияга чагаа бижээн. Ооң кол утказын допчулааргa мындыг: «Тес-Хем» совхоз — районда эң-не делгем девискээрлиг, хөй чурттакчы чоннуг ажыл-агый. Ооң үш салбырының бирээзи — О. Шынаа совхоз төвү — Теректиг-Хемден аъттыг кижи хүннеп чедер черде. Ында чеден ажыг ог-бүле хой ажылынга хаара туттунган, хөй продукция бүдүрүп турар. Малчыннарның амыдырал-чурттагазыныче эвээш эвес кичээнгейни совхозтуң директизязы, ажылчын комитеди, партком угландырып келген. Ынчалза-даа чамдык четпестер бар. Ооң бирээзиниң дугайында автор бижип, шүгүмчүлээн. Ырак черде ажылдап, чурттап турар кижилерниң совхоз төвү-биле албаннын-даа, амыхуунун-даа аргыжылгазы кончуг берге. «Бодап-даа көөрге, совхозтуң төвүнден О. Шынаа салбырының төвү чедир 90 километр черге чүктүг машина кырынга 38—40 градус соокта 4—5 шак иштинде чоруурга, кым-даа шыдажыры берге» деп, хоочун коммунист бижээн. Ооң уламындан соокка алзып, аарып турган кижилер-даа бар деп чижектерни ол көргүскен. Ол маршрут-биле чоруп турган автобус 1971 чылдың эгезинде-ле үрелген. А ол автобусту септээш, чүк сөөртүр кылдыр эде кылган.

Чагаанның хыналдазын кылып чораап, авторнуң салганы айтырыгның харыызын совхозтуң удуртукчуларындан дилээн мен. Совхозтуң директору Н. Балчий-оол-даа, ажылчын комитединиң даргазы Ч. Хомушку-даа, партком секретары Э. Чооду-даа, кодээ Совет даргазы С. Артына-даа бижикчиниң айыткан фактыларын долузубиле чөпсүндүлер: «Ол-даа шын-шын». Ынчаарга ам чүге хемчег алдынмайн турган чүве ирги?. Бодавыже, хүн бүрүнүң ажылынга алыскаш, «хол четпейн» барган. Шын харын, совхоз улуг, бо чылын кыштаглаашкынны бергедеп эртирип турар, мал-магандан хүн бүрү карак салбас, ооң чемин сөөртүр, далбыйларын организастаар. Одаар ыяш сөөртүр дээш ажыл-ла хөй. Ынчалзадаа малчыннар сөөртүр, салбырлар аразынга аргыжылга кылыр автомашина база-ла ниити ажыл-ишке эвээш эвес үлүүн киирер-ле болгай. Харылзаанын, аргыжылганың чогумчалыг, өй-шаанда боттанган турарындан дыка хөй чүүл хамааржыр. Совхозтуң удуртукчулары албан ажылын күүседип чоруурда чылыг, чымчак чычаанныг болур, ынчангаш бөдүүн ажылчыннарның берге байдалын эки-ле эскербес азы уттуптар хевир бар эвес бе?

Чоннуң негелдезин хандырар күзел-биле бо чылдың январьда чүк машиназынга брезент шывыг кылган. Удаппаанда Самагалдайга хуралдаар улус эккеп чорда, машина орук ара үрелген. Чолаачы Коопай Шалык оозун каапкаш, эртен кээрге, брезент шывыы чок болган. Хайыраан эт олчаан барган, ажылчыннарның идеген турганы «автобус» ынчаар бүтпейн барган.

Даргалар-биле мынчаар дуруруштувус: чоокку каш хүнерде хемчеглерни ап турган, демги машинаны үгектиг кылдыр кылып, докгаамал маршрутка тургузар. Кылдынган херек дугайын биске дыннадыр. Чагаанын автору-биле база чугаалаштым. «Совхоз иштинге янзы-бүрү чергелиг хуралдарга көдүрүп пат болган улус бис. Черле чылыш чок. Мен чүү боор, төптее чурттап орар кижи-дир мен. О. Шынаа чурттуг кижи болгаш, ол чернин ажылчыннарының хомудалын билбес аргам чок. Бодум-даа бергедеп эткен мен. Коммунист кижи четпестер-биле аптежин орар ужур чок. Ынчангаш солундан дуза дилээнивис ол. Автор ынча деп орду.

Элээн үр үеде негежип, телефоннажып келдивис. «Хемчеглер алдынып-ла турар» дээр. Март 17-де партком секретарына ужуражы берген, база катап айтырган мен. «Машинаны дерип кылган, чоруп эгелей берди. Бистиң көдээ артистеривисти сөөртүп алгаш, У. Шынаа, О. Шынаа ынчаар чоруттуу»— деп харыыны алгаш, өөрүвес аргам чок болду. Негелде ынчаар күүсеттинген.

А. ДЕМБРЕЛЬ,
«Шынның» корр.

## ХООЧУННАРНЫҢ САЛГАЛЫ

«МЕЖЕГЕЙ» совхозтуң партком секретары Валерий Чоржаевич Кара-оолдуң кабинединге олурувуста, мындыг чугаа болган чүве:

— Силерниң совхозта аныяк, мурнакчы саанчы бар бе, Валерий Чоржаевич?

— Чок боор бе! Аныяк саанчылар хөй. Чижээ, комсомолчу Тамара Семирапованы ап көрөдилер. Хоочун саанчыларны изырты четкеш, эртер чаазын турар уруг боор.

— Ол кайы фермада ажылдап турарыл?

— Кара-Булуң фермазында. Ол фермада саанчылап турар комсомолчулар болгаш аныяктар хөй. Ынчангаш ону аныяктар фермазы деп болур. Олар хоочуннарның салгачылары-дыр. Бистиң дуржулгалыг, ат-сураглыг тергиин дээш саанчыларывыс Мария Мартыненко, Галина Корзун, Зинаида Реодько сугларның саанчы кылдыр өөредип каан салгакчылары ол-ла болгай.

Мээң черле баар черим ол болганда, Кара-Булуңче хаптым. Ынчан эртенги саалда эрте берген, саанчылар базыңнарында барган ой чүве. Кара-Булуң салбырының эргелекчизи эш А. Булатов мени эдерткеш чорупту.

— Тамара Семираповa бисте аныяк саанчыларның тергиини болгай—деп, Булатов хөөрей-дир.— Эрткен чылын фермага дөртку черии алган.

— Бир инекке онааштыр чежени сагганы ол?—деп, Булатовтан ылавыладым.

— 1971 чылда инек бүрүзүндеп Тамара 3120 кг сүттү саап алган — деп, Булатов чоргаарал-биле харылаап немеди.—Комсомолчу кыс болгай. Хоочун саанчыларга чышыр чедип келген. Фермада тергиин дээш саанчы—Галина Корзун инек бүрүзүнден 3636 килограммны сагган. Корбес бе, ылгал ындыг-ла кончуг улуг эвес-тир Тамараның ажыл стажын алырга, үш-ле чыл. Демги саанчылар, тодаргайларга Мария, Галина, Зина сугнар 9—15 чыл стажтыг.

«Мурнай үнген кулакты соңнай үнген мыйыс эртер» дижир чүве. Тамара удавас шүглүп үнер дээрзинге бистер, комсомолчулар бүүрээр бис.

— «Буура кырыыр, бодаган өзер» деп улегер чугаа база бар але?—деп башталтанырымга, Булатов хөтлүг каттырган, чөпшээрешти:

— Ындыг харын. Аладарының алдарын ажы-төлү салган алыр. Ацаа толептиг болур херек.

...Булатов-биле бис Тамараның бажыңында олур бис. Фанна Антоновна Семираповa Тамараның угбазы. Угбашкылар ийилээ бажыңында. Бажыңның иштин ажок каас-шиник кылдыр эдип, таарыштырып каан. Шалада улуг өртектиг хевистерни чаткылаан.

Угбашкыларның кайызы-даа комсомолчу. Фанна Антоновна фермада зоотехниктеп ажылдавышаан, бот-өөредилге-биле өөренип турар. Оларның домейи аажок, ылгаштырары безин берге, назынының ылгалы чаңгыс-ла чыл. Баштарының дүктери алдынналып турар сарыг, каратары аяс дээр өңнүг, дурт-сыны узун эвес, чинге, шилгедек, хүлүмзүрээн шырайлыг, чазык чаңныг.

Тамара бодунуң болгаш ажыл-херээниң дугайында хөөредир хөөн чок, сөзүн харамнаиган-даа чүве дег, үзүктелиишкин-биле чугаалап олур...

1969 чылда Тамараның амыдыралынга үттүндүрбас үш болуушкун болган. Аныяк кысты ол чылын комсомолга хүлээп алган, школаның онгу класын база ынчаарда доосканын. А адактың сөөлүнде олла чылын тускайлан амыдыралче баштайгы базымны кылган — саанчы болу берген.

Тоску классты дооскаш, Тамара Кара-Булуңга чедип келгенде, аваазының таныжы саанчы Мария үгбай ацаа ужураажы бергеш, мынча дээн:

— Тамара, сенн саанчы кылып каар мен. Күзээр сен бе?

Орта-даа боданыр чай алынмаан Тамара тодаргай эвес харылаан:

— Билбес мев, Маша. Ындыг күзел тыптып келир, та кандыг. Амдыызында...—дээш, уруг ара соксеп каан.

— «Амдыызында» деп чүү боор, Тамара — деп, Мария ону үзе киргеп.—Мергежил шилип алыр өйүң келген-дир. Өскен черинге маңаа ажылдаар херек. Саанчылар чедиишпес-тир. Саанчы болуру солуп ажыл. Ында багай чүве чок. Чүгле күзээр херек. Күзел турда дагны безин тура казыптып болур.

— Ам-даа бир чыл бар-дыр. Боданып көрейн—деп, Тамара чугаалаан.

— Маңаар эвес мен бе, Тамара. Онгу классты дооскаш, мецээ чедип кээр сеп. Кады инек саар бис.

ХООЧУН саанчының ол чугаазын Тамара шынап-ла утпаан. Онгу класстың экзаменнин чедиишкиниг дужааган. Бышкап билигиниң аттестадын аныяк кыс холга алган. «Ам уламчылап өөренир бе азы ажылдавышаан, кандыг-бир өөредилге черинге бот-өөредилге-биле өөренир бе?» деп айтырыг тургустунуп келген. «Саанчылаары сөлүп ажыл» дээн Машаның чугаазы урутнуң бодалынга база катап кирип, ону дүвүреди берген. Оон-на Тамара Мария угбайга чеде берген.

— Онгу классты чедиишкиниг доозун, бышкап билигиниң аттестадын алганың дээш байыр чеприп тур мен, Тамара!—дээш, Мария Фатеевна Мартыненко уругнуң холун дыңыг тутпушаан, өөрүшкүлүг, чазык хүлүмзүрээн.

— Четтирдим, Мария Фатеевна — деп, Тамара чазык хүлүмзүрүг-биле харылаан.

Ат-сураглыг саанчы биле аныяк кыстың аразында ынчан мындыг чугаа болган.

— Тамара, эрткен чылын мээң чугаалааным ёзугаар чедип келгениң бо ыйбаан?

— Харын, школаны доозупла алдым, Мария Фатеевна.

— Ам мээң-биле кады саанчылап ажылдаар-ла болгай. Сени чедип келир деп манап турдум. Шынап-ла чедип келдиң ышкажыл.

— Саанчылап шыдаар ирги мен бе, Мария Фатеевна?

— Чоп шыдавас боор. Мен мырыңай сенден-даа бичиимде саанчылап эгелээн болгай мен. Баштайгы удаазында бодумга бүзүревейн чигзиниидаа турдум. Ол көңгүс хей болган. Бир чыл эрткенде, саанчы ажылымга чаңчыгып, ооң хыын тыва бердим. Ам көрдаан, мергежил шилип алырынга часпааным ол-дур. Багай эвес диртиң, мактадыпдаа чор мен. Биске аныяк саанчылар херек. Дыңзыг, шыырак холдар херек. Төрээн совхозуңга ажыллавайн кайнаар баар сеп? Силер дег мындыг аныяк кижилер бистии салган, совхозувустуң ажылхерээн улам бедиди көдүрерле болгай. Ындыг ыйнаан але, Тамара?

— Ындыг харын, Мария Фатеевна. Силер шын чугааладыңар. Чүгле силериниң дузаңар-биле саанчылаар дээримден башка.

— Мен чүгле дузалаар эвес, бодумнуң ажылымның мергежилинге сени өөредир, аргадуржулгамны дамчыдар мен. Сен далдарава. Ажыл бүрүзүнге-ле бергелер турар апаар. Ону ажып эртер херек. Черле белеп чүве кайда боор. Мен база-ла эш-өөрүмнүң, хоочун, дуржулгалыг саанчыларның дузазы-биле саанчылап өөрендим.

...ТАМАРА СЕМИРАНОВА шак ынчаар саанчылай берген. Ону ам тулган саанчы деп чугаалаза, черле хөөремче болбас. Комсомолчу кыс саанчының чымыштыг ажылынга киргенден бээр үш чыл безин ажы четпээн. А ол хиревинде ат-сураа үне берген. 1970 чылда саар инек бүрүзүндеп-не 2900 литр сүттү саап алган. А тоску беш чылдың башгайгы чылында ооң көргүзүү улам бедээн — инек бүрүзүнден 3120 кг сүт! Хамыкла аныяк саанчыларны шуптузуун ашкан. Ленинчи комсомолдуң кежигүнү кижи кандыг болурул дээрзин ол бодунуң ажыл-ижи-биле херек кылынга көргүскен.

Аныяк саанчының шак ындыг бедик көргүзүглерни чедип алганынга хоочун саанчы Мария Мартыненконуң ачы-хавыяазы улуг. Мария Фатеевна ам-даа аныяк уругга ажылдың арга-дуржулгазын өөредип, саанчының чиик эвес ажылынга ону сорук киирип турар.

— Фермада аныяктар хөй бе?

— Фермада беш комсомолчу саанчы бар. Оон ацгыда аныяктар дөрт. Оларны ажылмергежилинге хоочун саанчылар: М. Мартыненко, Г. Корзун, З. Реодько өөредип каан. Бистер оларның үлегерни эдерип турар бис.

— Комсомолчу саанчылардан кымнар эки ажылдап турарыл?

— Тамара Оюнну адап болур. Ол алды чыл стажтыг, шыырак саанчы. Эрткен чылын Оюн инек бүрүзүнге овааштыр 2900 килограмм сүттү саап алган. Оон ынай Наташа Оюн база-ла бистен чыдып калбайн турар. Черле ынчаш, комсомолчулар шуптузу-ла бедик көргүзүглерни чедип алырынче чүткүп, арагында чарыштыг ажылдап турар.

К. АРАКЧАА.

## ПОЧТАЧЫ ДЕПУТАТ

*Шагдыр Хомушкуевна Сыргыт-оол Бай-Тайга районнуң «Тээлиг совхозунуң Бай-Тал салбырының Даштыг-Тейде, Туралыгда, Хемчик бажында хойжу бригадаларның кадарчыларының почтазын чедирип келгеңден бээр ссе чыл ашкан. Бо аразында почта келгээн, солун, сеткүүдерни өй-шаанда номчувас-тыр бис дээр хомудалдар кадарчыларга туруп көрбээн.*

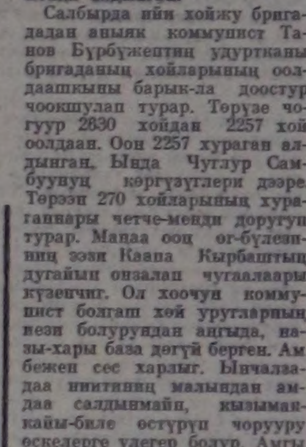

*— Бистиң почтачывыс кызымак, эрес кижи, чагаа-бижиктерни, солун, сеткүүдерни, чедирилгелерни саадатпайн эккеп турар — деп, кадарчылар мактап чугаалаар.*

*Онаашкан ажылынга кызымак, хөй-ниити хүлээлгезинге идепкейлиг почтачыны Бай-Тал кодээ Советтиң депутадынга малчыннар каш удаа депшидип келген. Шагдыр Сыргыт-оол депутат хүлээлгезин ак сеткилдиг күүседип, соңгукчуларынга ужуражып, отчёдун берип, соңгукчуларның чагыларын күүседир талазы-биле организастыг ажылдарны чорудуп турар. Кодээ Советтиң күүскомунуң кежигүнү, ажыл-агый болгаш культура тургузуушкунунуң айтырыгларын шиитпирлээриже идепкейлиг киржип, күүскомунуң гуралдарының шиитпирлериниң болгаш сессиларның докгаалдарының күүселдезин организастаарынга улуун киирип турар.*

*Шагдыр Хомушкуевна депутат болгаш почтачы хүлээлгелериниден аңгыда школада төрелер комитединиң даргазы, Бай-Тал суурда зергээженнер чөвүлелиниң кежигүнү. Төделдер комитеди школаның өөредилге-кижизидилге ажылын улам-на акжидер талазы-биле чугула ажылдарны чорудуп келген. Ада-иелер-биле харылзаазы докгаамал турдуп, өг-бүлеге кижизидилге ажылын чорударын, школачыларның өөредилгезин, сагылга-чүрүмүн докгаамал хайгаараарын ада-иелерге сүмелеп, херек апарганда комитеттиң хуралынга чугаалажып көрүп келген.*

*Шагдыр Хомушкуевна Бай-Тайга районда эки ажылдыг почтачыларның бирээзи. В. И. Ленинниң төрүттүнгениниден бээр 100 чыл болган оюнда юбилей медаль-биле шаңнаткан.*

*ЧУРУКТА: почтачы депутат Ш. СЫРГЫТ-ООЛ.*

О. САРЫГ-ДОҢГАК,
Бай-Тал кодээ Советтиң күүскомунуң даргазы.